

广州盛祺信息科技股份有限公司

公开转让说明书

(反馈稿)



**Sendkey**  
**盛祺信息**

主办券商



**安信证券股份有限公司**  
Essence Securities Co., Ltd.

二〇一七年十月

## 声明

本公司及全体董事、监事、高级管理人员承诺公开转让说明书不存在虚假记载、误导性陈述或重大遗漏，并对其真实性、准确性、完整性承担个别和连带的法律责任。

本公司负责人和主管会计工作的负责人、会计机构负责人保证公开转让说明书中财务会计资料真实、完整。

全国中小企业股份转让系统有限责任公司（以下简称“全国股份转让系统公司”）对本公司股票公开转让所作的任何决定或意见，均不表明其对本公司股票的价值或投资者的收益作出实质性判断或者保证。任何与之相反的声明均属虚假不实陈述。

根据《证券法》的规定，本公司经营与收益的变化，由本公司自行负责，由此变化引致的投资风险，由投资者自行承担。

## 重大事项提示

本公司在经营过程中，由于所处行业及自身特点的原因，特提醒投资者对公司以下重大事项予以关注：

### 一、实际控制人不当控制的风险

公司股权较为集中，邱宝安系公司第一大股东，直接持有公司 2,650,000 股的股份，占公司股本总额的 46.6960%。同时，邱宝安持有盛世投资 33.3283% 的合伙份额并担任盛世投资的执行事务合伙人，盛世投资持有公司 10.5727% 的股份。因此，邱宝安合计持有公司超过 50.00% 的股份，为公司控股股东。此外，邱宝安担任公司的董事长、总经理兼研发中心总监，是公司生产管理层的领导核心，能够对公司经营决策施予重大影响，为公司的实际控制人。公司已经初步建立了与股份公司相适应的法人治理结构，并建立健全了各项规章制度，公开转让后会全面接受投资者和监管部门的监督和约束，但实际控制人仍可凭借其控股地位，可能对公司的重大人事、发展战略、经营决策、投资方针、关联交易等重大事项决策予以不利控制或施加重大影响，给公司生产经营带来影响。

### 二、公司治理的风险

公司整体变更为股份公司后，制定了新的《公司章程》、“三会”议事规则、《关联交易决策制度》等制度，建立了内部控制体系，完善了法人治理结构，提高了管理层的规范化意识。但由于股份公司成立时间较短，公司制定的各项管理控制制度还需要经过一个完整经营周期的实践检验，公司治理和内部控制体系也需要在生产经营过程中逐步完善。因此，公司未来经营中存在因内部管理不适应发展需要，而影响公司持续、稳定、健康发展的风险。

### 三、市场风险

公司的主要收入和利润来源于广东地区，公司的发展在很大程度上依赖于广东地区的客户。虽然公司已经计划在广东省外地区进行业务开拓，但短期内广东地区仍是公司业务的核心发展地区。此外，虽然公司在资产管理服务领域积累了多年的经验，也建立了较好的市场声誉，但行业竞争激烈，公司在市场开拓过程中可能遭受“地方保护主义”等因素的影响，从而加大公司业务开拓难度。

## 四、技术风险

公司拥有多项计算机软件著作权,但是由于计算机应用服务行业存在产品升级快、生命周期短、客户要求灵活多变等特点,公司面临着以下技术风险:对关键技术的判断失误或未能及时掌握技术发展态势,可能导致新产品难以迅速推广;未能保持技术创新能力,可能导致公司产品的竞争优势被削弱;公司的部分软件产品具有高度复杂性,难以完全避免出现错误或者缺陷,从而对客户的业务运作造成不利影响,可能对公司产品的声誉产生负面影响。

## 五、管理风险

随着公司业务规模的扩大、业务区域的扩展以及员工的增加,需要建立与之相适应的组织架构和管理体系,形成更加完善的约束机制,公司原有的组织结构、管理方法以及决策机制可能不适应不断变化的内外环境。而制度的完善是一个探索、磨合的过程,因此,公司存在现有的组织架构和管理制度可能难以适应规模迅速扩大的风险,从而影响企业的经营效率。

## 目录

声明 .....	1
重大事项提示 .....	2
一、实际控制人不当控制的风险.....	2
二、公司治理的风险.....	2
三、市场风险.....	2
四、技术风险.....	3
五、管理风险.....	3
释义 .....	6
第一节 基本情况 .....	8
一、公司基本情况.....	8
二、挂牌股份的基本情况.....	9
三、公司股权基本情况.....	11
四、公司股本的形成及其变化和重大资产重组情况.....	15
五、公司控股子公司、参股公司和分公司情况.....	21
六、公司董事、监事、高级管理人员基本情况.....	21
七、公司最近两年及一期的主要会计数据和财务指标简表.....	24
八、本次挂牌的有关机构情况.....	25
第二节 公司业务 .....	29
一、公司主要业务、产品及服务的情况.....	29
二、公司组织结构及业务流程.....	37
三、关键资源要素.....	50
四、公司业务具体情况.....	62
五、公司的商业模式.....	74
六、公司所处行业情况.....	76
七、公司不属于负面清单情形.....	90
八、关于持续经营能力的自我评估.....	93
第三节 公司治理 .....	98
一、公司股东（大）会、董事会、监事会制度建立健全及运行情况.....	98
二、公司董事会对公司治理机制建设及运行情况的评估结果.....	100
三、公司及控股股东、实际控制人报告期内违法违规及受处罚情况.....	103
四、公司独立性情况.....	104
五、同业竞争情况.....	106
六、公司报告期内关联方资金占用和对关联方的担保情况.....	113
七、公司报告期内诉讼情况.....	114
八、董事、监事、高级管理人员有关情况说明.....	114
九、公司报告期内董事、监事、高级管理人员的变动情况及其原因.....	118
第四节 公司财务 .....	120
一、最近两年及一期财务会计报告的审计意见.....	120
二、最近两年及一期经审计的财务报表.....	120

三、主要会计政策和会计估计.....	131
四、报告期内公司重要会计政策和会计估计变更.....	138
五、报告期内主要会计数据和财务指标重大变化及说明.....	138
六、主要资产情况.....	164
七、主要负债情况.....	180
八、股东权益情况及现金流量情况.....	188
九、关联方关系及关联交易.....	188
十、日后事项、或有事项及其他重要事项.....	193
十一、资产评估情况.....	193
十二、股利分配政策和报告期内股利分配情况.....	193
十三、控股子公司或纳入合并报表的其他企业基本情况.....	194
十四、风险及重大事项提示.....	194
<b>第五节 有关声明 .....</b>	<b>197</b>
一、公司及全体董事、监事、高级管理人员声明.....	197
二、主办券商声明.....	198
三、律师事务所声明.....	199
四、会计师事务所声明.....	200
五、评估机构声明.....	201
<b>第六节 附件 .....</b>	<b>202</b>
一、主办券商推荐报告.....	202
二、财务报表及审计报告.....	202
三、法律意见书.....	202
四、公司章程.....	202
五、全国股份转让系统公司同意挂牌的审查意见.....	202
六、《法人委托授权证明书》 .....	202

## 释义

本公开转让说明书中，除非另有说明，下列简称具有如下含义：

一般术语		
盛祺信息、股份公司、公司	指	广州盛祺信息科技股份有限公司
公开转让说明书、本转让说明书	指	广州盛祺信息科技股份有限公司公开转让说明书
盛祺有限、有限公司	指	广州市盛祺计算机信息技术有限公司及其前身
盛世投资	指	珠海盛世天祺投资合伙企业（有限合伙）
健步科技	指	广州市健步科技有限公司
天晔管理	指	广东新供销天晔供应链管理有限公司
泰润海吉	指	深圳市泰润海吉资产管理有限公司
南海盛祺	指	南海市盛祺计算机系统集成有限公司
股东会	指	广州市盛祺计算机信息技术有限公司（公司前身）股东会
股东大会	指	广州盛祺信息科技股份有限公司股东大会
董事会	指	广州盛祺信息科技股份有限公司董事会
监事会	指	广州盛祺信息科技股份有限公司监事会
股转系统公司	指	全国中小企业股份转让系统有限责任公司
股份转让系统	指	全国中小企业股份转让系统
主办券商	指	安信证券股份有限公司
会计师事务所	指	中天运会计师事务所（特殊普通合伙）
律师事务所	指	北京市盈科（广州）律师事务所
管理层	指	股份公司/有限公司董事、监事及高级管理人员
高级管理人员	指	公司总经理、研发中心总监、运营中心总监、董事会秘书、财务负责人
三会	指	股份公司股东大会、董事会、监事会
《公司章程》	指	《广州盛祺信息科技股份有限公司章程》
《公司法》	指	《中华人民共和国公司法》
《证券法》	指	《中华人民共和国证券法》

报告期、两年一期、两年及一期	指	2015 年度、2016 年度、2017 年 1-3 月
关联关系	指	依据《公司法》及《企业会计准则第 36 号——关联方披露》所确定的公司关联方与公司之间内在联系
元 / 万元	指	人民币元、万元
<b>专业术语</b>		
RFID 技术	指	射频识别技术，是一种无线通信技术，可以通过无线电信号识别特定目标并读写相关数据，而无需识别系统与特定目标之间建立机械或者光学接触。
web service	指	一个平台独立的，低耦合的，自包含的、基于可编程的 web 的应用程序，可使用开放的 XML（标准通用标记语言下的一个子集）标准来描述、发布、发现、协调和配置这些应用程序，用于开发分布式的互操作的应用程序。
LDAP	指	轻量目录访问协议。
ActiveX 控件	指	Microsoft 对于一系列策略性面向对象程序技术和工具的称呼。
FTP	指	文件传输协议。
API	指	应用程序编程接口。
XML 文件	指	可扩展标记语言。
SQL	指	结构化查询语言。
金财工程	指	政府财政管理信息系统，是利用先进的信息技术，支撑以预算编制、国库集中支付和宏观经济预测分析为核心应用的政府财政管理综合信息系统，是财政系统信息化建设目标和规划的统称。

注：本报告除特别说明外所有数值保留两位小数，若出现总数与合计尾数不一致的情况，均为四舍五入原因造成。本报告除特别说明外，数额单位为人民币元。



## 第一节 基本情况

### 一、公司基本情况

中文名称：广州盛祺信息科技股份有限公司

英文名称：Guangzhou Sendkey Information Technology CO.,Ltd

注册资本：567.50 万元

法定代表人：邱宝安

有限公司成立日期：2002 年 7 月 3 日

股份公司成立日期：2017 年 6 月 20 日

营业期限：长期

住所：广州市天河区高普路 1035 号 5 楼

邮编：510520

电话：020-85570705

传真：020-85570706

电子邮箱：[sendkey@sendkey.net](mailto:sendkey@sendkey.net)

互联网网址：[www.sendkey.net](http://www.sendkey.net)

董事会秘书：闫籽辰

统一社会信用代码：914401017397214479

所属行业：根据国家统计局 2011 年修订的《国民经济行业分类》（GB/T4754-2011），公司所属行业为信息系统集成服务行业（I6510）；根据《上市公司行业分类指引》（2012 年修订版），公司所属行业为软件和信息技术服务业（I65）；根据全国股份转让系统公司发布的《挂牌公司管理型行业分类指引》，公司所属行业为信息系统集成服务行业（I6520）；根据全国股份转让系统公司发布的《挂牌公司投资型行业分类指引》，公司所属行业为信息科技咨询和系统集

成服务（17101110）。

主要业务：公司的主营业务包括软件服务业务与硬件销售业务，具体分为软件开发服务、系统运维服务、资产管理服务与硬件销售四大类。

## 二、挂牌股份的基本情况

### （一）挂牌股票基本情况

股票代码	【】
股票简称	盛祺信息
股票种类	人民币普通股
每股面值	人民币 1.00 元
股票总量	5,675,000 股
挂牌日期	2017 年【】月【】日
转让方式	协议转让

### （二）公司股东所持股票的限售安排

#### 1、相关法律法规及《公司章程》对股东所持股份的限制性规定

《公司法》第一百四十一条规定：“发起人持有的本公司股份，自公司成立之日起一年内不得转让。公司公开发行股份前已发行的股份，自公司股票在证券交易所上市交易之日起一年内不得转让。”

公司董事、监事、高级管理人员应当向公司申报所持有的本公司的股份及其变动情况，在任职期间每年转让的股份不得超过其所持有本公司股份总数的百分之二十五；所持本公司股份自公司股票上市交易之日起一年内不得转让。上述人员离职后半年内，不得转让其所持有的本公司股份。

公司章程可以对公司董事、监事、高级管理人员转让其所持有的本公司股份作出其他限制性规定。”

《全国中小企业股份转让系统业务规则（试行）》第二章第八条规定：“挂牌公司控股股东及实际控制人在挂牌前直接或间接持有的股票分三批解除转让限制，每批解除转让限制的数量均为其挂牌前所持股票的三分之一，解除转让限制的时间分别为挂牌之日、挂牌期满一年和两年。”

挂牌前十二个月以内控股股东及实际控制人直接或间接持有的股票进行过转让的，该股票的管理按照前款规定执行，主办券商为开展做市业务取得的做市初始库存股票除外。

因司法裁决、继承等原因导致有限售期的股票持有人发生变更的，后续持有人应继续执行股票限售规定。”

《公司章程》第二十七条规定：“发起人持有的本公司股份，自公司成立之日起1年内不得转让。公司公开发行股份前已发行的股份，自公司股票在证券交易所上市之日起1年内不得转让。”

《公司章程》第二十八条规定：“公司董事、监事、高级管理人员应当向公司申报所持有的本公司的股份及其变动情况，在任职期间每年转让的股份不得超过其所持有本公司股份总数的25%；所持本公司股份自公司股票在全国中小企业股份转让系统挂牌之日起1年内不得转让。上述人员离职后半年内，不得转让其所持有的本公司股份。”

## 2、股东所持股份的限售安排

股份公司成立于2017年6月20日，根据上述规定，截至本公开转让说明书签署之日，本次公司股东持股情况及本次可进行公开转让的股份数量如下：

序号	股东姓名	持股数量 (股)	持股比例 (%)	是否存在质 押或冻结	本次可进行转让 股份数量(股)
1	邱宝安	2,650,000	46.6960	否	0
2	黄光	1,050,000	18.5022	否	0
3	唐泽龙	700,000	12.3348	否	0
4	林健锋	600,000	10.5727	否	0
5	盛世投资	600,000	10.5727	否	200,000
6	姚辉	75,000	1.3216	否	75,000
合计		<b>5,675,000</b>	<b>100.0000</b>	-	<b>275,000</b>

### (三) 股东对所持股份自愿锁定的承诺

公司股东未就所持股份作出严于相关法律法规规定的自愿锁定承诺。

### (四) 股票挂牌时采取的转让方式

《全国中小企业股份转让系统股票转让方式确定及变更指引（试行）》第二

条规定：“股票可以采取做市转让方式、协议转让方式或竞价转让方式之一进行转让。挂牌公司提出申请并经全国中小企业股份转让系统有限责任公司同意，可以变更股票转让方式。”

公司股东大会已于 2017 年 6 月 21 日依法作出决议，决定公司股票挂牌时采取协议转让方式。

### 三、公司股权基本情况

#### （一）公司股权结构

截至本公开转让说明书签署之日，公司的股权结构如下图所示：

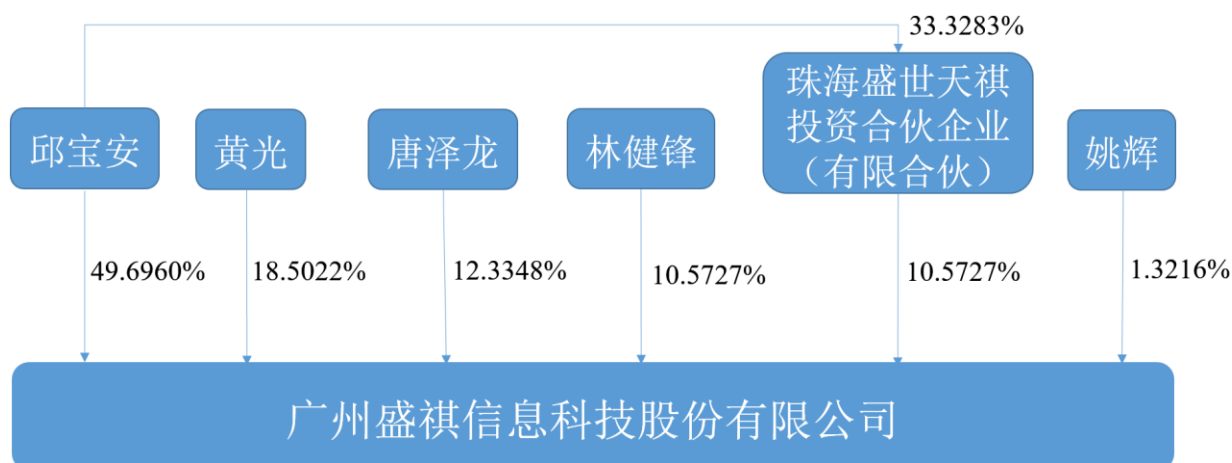

#### （二）控股股东、实际控制人的认定

截至本公开转让说明书签署之日，公司共有 6 名股东，其中 5 名为境内自然人股东、1 名为境内机构股东。邱宝安系公司第一大股东，直接持有公司 2,650,000 股股份，占公司股本总额的 46.6960%，同时，邱宝安持有盛世投资 33.3283% 的合伙份额并担任盛世投资的执行事务合伙人，盛世投资持有公司 10.5727% 的股份。因此，邱宝安合计持有公司超过 50.00% 的股份，为公司控股股东。

此外，邱宝安担任公司的董事长、总经理兼研发中心总监，是公司生产管理层的领导核心，能够对公司经营决策施予重大影响，为公司的实际控制人。

#### （三）控股股东和实际控制人基本情况

截至本公开转让说明书签署之日，公司控股股东、实际控制人为邱宝安，其基本信息如下：

邱宝安，男，1967年8月出生，中国国籍，汉族，无境外永久居留权，毕业于中山大学数据科学与计算机学院（软件学院）计算机软件专业，本科学历。1989年7月至1993年10月，任中国银行广东省分行电讯处工程师；1993年10月至1999年10月，任中国银行深圳分行软件开发中心工程师；1999年11月至2001年9月，任广东佳宏信息产业有限公司副总经理；2001年10月至2006年8月，任健步科技总经理；2006年9月至2017年6月，历任有限公司研发总监、总经理、董事长；2017年2月至今，任盛世投资执行事务合伙人；2017年6月至今，任股份公司董事长、总经理兼研发中心总监，任期三年。

#### （四）报告期公司实际控制人变化情况

邱宝安为公司的实际控制人，报告期公司实际控制人未发生变化。

#### （五）前十名股东及持有5.00%以上股份股东基本情况

序号	股东姓名或者名称	持股数量(股)	持股比例(%)	股东性质	股权质押情况
1	邱宝安	2,650,000	46.6960	境内自然人	无质押
2	黄光	1,050,000	18.5022	境内自然人	无质押
3	唐泽龙	700,000	12.3348	境内自然人	无质押
4	林健锋	600,000	10.5727	境内自然人	无质押
5	盛世投资	600,000	10.5727	境内机构	无质押
6	姚辉	75,000	1.3216	境内自然人	无质押
合计		<b>5,675,000</b>	<b>100.0000</b>	-	-

上述股东的具体情况如下：

##### 1、邱宝安

邱宝安直接持有公司股份 2,650,000 股，持股比例为 46.6960%，其基本情况如下：

邱宝安，男，1967年8月出生，中国国籍，汉族，无境外永久居留权，身

份证号为 44010519670810\*\*\*\*，住址为广东省深圳市福田区富强路\*\*\*\*。

## 2、黄光

黄光直接持有公司股份 1,050,000 股，持股比例为 18.5022%，其基本情况如下：

黄光，男，1961 年 6 月出生，中国国籍，汉族，无境外永久居留权，身份证号为 44010419610610\*\*\*\*，住址为广东省广州市荔湾区洞神坊\*\*\*\*。

## 3、唐泽龙

唐泽龙直接持有公司股份 700,000 股，持股比例为 12.3348%，其基本情况如下：

唐泽龙，男，1967 年 10 月出生，中国国籍，汉族，无境外永久居留权，身份证号为 44010519671021\*\*\*\*，住址为广东省佛山市南海区大沥镇黄岐广佛路\*\*\*\*。

## 4、林健锋

林健锋直接持有公司股份 600,000 股，持股比例为 10.5727%，其基本情况如下：

林健锋，男，1971 年 11 月出生，中国国籍，汉族，无境外永久居留权，身份证号为 44052819711111\*\*\*\*，住址为广东省广州市天河区林和东路\*\*\*\*。

## 5、盛世投资

盛世投资直接持有公司股份 600,000 股，持股比例为 10.5727%，盛世投资基本信息如下：

名称	珠海盛世天祺投资合伙企业（有限合伙）
统一社会信用代码	91440400MA4W80JY6D
类型	有限合伙企业
出资额	132.02 万元
住所	珠海市横琴新区宝华路 6 号 105 室-26616

执行事务合伙人	邱宝安
经营范围	投资咨询，自有资金投资，财务咨询。（依法须经批准的项目，经相关部门批准后方可开展经营活动）
成立日期	2017年2月22日

截至本公开转让说明书签署之日，盛世投资合伙份额如下表所示：

序号	合伙人名称	认缴出资额（元）	出资比例（%）
1	邱宝安	440,000.00	33.3283
2	闫籽辰	114,600.00	8.6805
3	黄慧	80,300.00	6.0824
4	邹美娜	73,400.00	5.5598
5	罗绮梅	68,800.00	5.2113
6	叶晨雁	63,000.00	4.7720
7	葛浩明	63,000.00	4.7720
8	邓文浩	63,000.00	4.7720
9	林浩韩	60,700.00	4.5978
10	杜育健	57,300.00	4.3403
11	谢仲彬	57,300.00	4.3403
12	张贵曙	55,000.00	4.1660
13	张锦彬	55,000.00	4.1660
14	甘浩	36,700.00	2.7799
15	吴友妹	32,100.00	2.4314
合计		<b>1,320,200.00</b>	<b>100.0000</b>

盛世投资全部合伙人均为公司员工，均与公司签订劳动合同，并由公司购买社保、住房公积金，盛世投资实为公司员工成立的持股平台。盛世投资主要业务为使用自有资金投资，未以非公开方式向合格投资者募集资金，资产由自身团队进行管理，未曾聘请管理人进行投资管理，也未担任任何私募投资基金的管理人，亦未曾以“基金”或“基金管理”的名义或其他类似名义进行证券投资活动，不属于以投资活动为目的的投资基金，不涉及对外募集资金或受托管理其它基金，不属于《证券投资基金法》、《私募投资基金监督管理暂行办法》和《私募投资基

金管理人登记和基金备案办法（试行）》规定的需备案的私募投资基金或私募投资基金管理人。

## 6、姚辉

姚辉直接持有公司股份 75,000 股，持股比例为 1.3216%，其基本情况如下：

姚辉，男，1974 年 7 月出生，中国国籍，汉族，无境外永久居留权，身份证号为 42060319740714\*\*\*\*，住址为湖北省襄阳市樊城区大庆东路\*\*\*\*。

### （六）公司股东间的关联关系

截至本公开转让说明书签署之日，公司股东之间不存在亲属关系，无通过投资、协议或其他安排形成的一致行动关系。

### （七）股东主体适格性

公司全部发起人股东均具有法律、法规和规范性文件规定的担任发起人的资格或出资资格。公司的全部发起人人数、住所、出资比例等事项符合有关法律、法规和规范性文件的规定。公司股东不存在法律法规和公司章程规定不适合担任股东的情形，符合股东资格的适格性要求。

## 四、公司股本的形成及其变化和重大资产重组情况

### （一）公司股本的形成及其变化

#### 1、2002 年 7 月，有限公司设立

2002 年 5 月 23 日，广州市工商行政管理局核发了穗名称预核（2002）第 C044266 号《企业名称预先核准通知书》，核准企业名称为“广州市盛祺计算机信息技术有限公司”。2002 年 5 月 27 日，唐泽龙、唐泽文共同签署《广州市盛祺计算机信息技术有限公司章程》，约定有限公司的注册资本为 500.00 万元，由唐泽龙以货币出资 350.00 万元，占注册资本的 70.00%；唐泽文以货币出资 150.00 万元，占注册资本的 30.00%。

2002 年 7 月 1 日，广东协和合伙会计师事务所出具了粤协合会验（2002）第 0367 号《验资报告》。经其审验，截至 2002 年 7 月 1 日止，有限公司已收到全体股东缴纳的注册资本（实收资本）合计人民币 500.00 万元。其中唐泽龙以



货币出资 350.00 万元，唐泽文以货币出资 150.00 万元。

2002 年 7 月 3 日，有限公司取得了广州市工商行政管理局核发的注册号为 4401012037997 的《企业法人营业执照》。

有限公司设立时，各股东出资额及出资比例如下：

序号	股东姓名/名称	认缴出资额(万元)	实缴出资额(万元)	出资比例(%)	出资方式
1	唐泽龙	350.00	350.00	70.00	货币
2	唐泽文	150.00	150.00	30.00	货币
合计		<b>500.00</b>	<b>500.00</b>	<b>100.00</b>	-

### 2、2007 年 7 月，有限公司第一次股权转让

2007 年 6 月 18 日，有限公司召开股东会并作出如下决议：同意唐泽文将其持有有限公司 30.00% 的股权（对应注册资本 150.00 万元）以 150.00 万元的价格转让给黄光；同意唐泽龙将其持有有限公司 19.00% 的股权（对应注册资本 95.00 万元）以 95.00 万元的价格转让给黄光，将其持有有限公司 2.00% 的股权（对应注册资本 10.00 万元）以 10.00 万元的价格转让给古梅珍。

2007 年 6 月 30 日，上述股权转让各方签订了《股东转让出资合同书》。

2007 年 7 月 11 日，有限公司向广州市工商行政管理局提交变更股东的《变更登记申请书》等变更材料。

本次股权转让后，各股东出资额及出资比例如下：

序号	股东姓名/名称	认缴出资额(万元)	实缴出资额(万元)	出资比例(%)	出资方式
1	黄光	245.00	245.00	49.00	货币
2	唐泽龙	245.00	245.00	49.00	货币
3	古梅珍	10.00	10.00	2.00	货币
合计		<b>500.00</b>	<b>500.00</b>	<b>100.00</b>	-

### 3、2007 年 11 月，有限公司第二次股权转让

2007 年 10 月 18 日，有限公司召开股东会并作出如下决议：同意唐泽龙将其持有有限公司 9.00% 的股权（对应注册资本 45.00 万元）以 45.00 万元的价格转让给黄光。

2007 年 10 月 31 日，上述股权转让双方签订了《股权转让出资合同书》。

2007 年 11 月 18 日，有限公司向广州市工商行政管理局提交变更股东的《变

更登记申请书》等变更材料。

本次股权转让后，各股东出资额及出资比例如下：

序号	股东姓名/名称	认缴出资额（万元）	实缴出资额（万元）	出资比例（%）	出资方式
1	黄光	290.00	290.00	58.00	货币
2	唐泽龙	200.00	200.00	40.00	货币
3	古梅珍	10.00	10.00	2.00	货币
合计		<b>500.00</b>	<b>500.00</b>	<b>100.00</b>	-

#### 4、2009年4月，有限公司第三次股权转让

2009年4月20日，有限公司召开股东会并作出如下决议：同意黄光将其持有有限公司22.00%的股权（对应注册资本110.00万元）以110.00万元的价格转让给舒碧珍，将其持有有限公司12.00%的股权（对应注册资本60.00万元）以60.00万元的价格转让给林健锋，将其持有有限公司3.00%的股权（对应注册资本15.00万元）以15.00万元的价格转让给林戈；同意唐泽龙将其持有有限公司19.00%的股权（对应注册资本95.00万元）以95.00万元的价格转让给舒碧珍；同意古梅珍将其持有有限公司2.00%的股权（对应注册资本10.00万元）以10.00万元的价格转让给林戈。

同日，上述股权转让各方签订了《股东转让出资合同书》。

2009年4月27日，广州市工商行政管理局核准了本次变更并核发了新的《企业法人营业执照》。

本次股权转让后，各股东出资额及出资比例如下：

序号	股东姓名/名称	认缴出资额（万元）	实缴出资额（万元）	出资比例（%）	出资方式
1	舒碧珍	205.00	205.00	41.00	货币
2	黄光	105.00	105.00	21.00	货币
3	唐泽龙	105.00	105.00	21.00	货币
4	林健锋	60.00	60.00	12.00	货币
5	林戈	25.00	25.00	5.00	货币
合计		<b>500.00</b>	<b>500.00</b>	<b>100.00</b>	-

#### 5、2014年12月，有限公司第四次股权转让

2014年11月10日，有限公司召开股东会并作出如下决议：同意舒碧珍将其持有有限公司41.00%的股权（对应注册资本205.00万元）以205.00万元的价

格转让给邱宝安；同意唐泽龙将其持有有限公司 7.00%的股权（对应注册资本 35.00 万元）以 35.00 万元的价格转让给邱宝安；同意林戈将其持有有限公司 5.00%的股权（对应注册资本 25.00 万元）以 25.00 万元的价格转让给邱宝安。

2014 年 11 月 21 日，上述股权转让各方签订了《股东转让出资合同书》。

2014 年 12 月 3 日，广州市工商行政管理局核准了本次变更并核发了新的《营业执照》。

本次股权转让后，各股东出资额及出资比例如下：

序号	股东姓名/名称	认缴出资额 (万元)	实缴出资额 (万元)	出资比例 (%)	出资方式
1	邱宝安	265.00	265.00	53.00	货币
2	黄光	105.00	105.00	21.00	货币
3	唐泽龙	70.00	70.00	14.00	货币
4	林健锋	60.00	60.00	12.00	货币
合计		<b>500.00</b>	<b>500.00</b>	<b>100.00</b>	-

#### 6、2016 年 3 月，有限公司第五次股权转让

2016 年 3 月 19 日，有限公司召开股东会并作出如下决议：同意黄光将其持有有限公司 21.00%的股权（对应注册资本 105.00 万元）以 105.00 万元的价格转让给黄忠。

同日，上述股权转让双方签订了《股东转让出资合同书》。

2016 年 3 月 30 日，广州市工商行政管理局核准了本次变更并核发了统一社会信用代码为 914401017397214479 的《营业执照》。

本次股权转让后，各股东出资额及出资比例如下：

序号	股东姓名/名称	认缴出资额 (万元)	实缴出资额 (万元)	出资比例 (%)	出资方式
1	邱宝安	265.00	265.00	53.00	货币
2	黄忠	105.00	105.00	21.00	货币
3	唐泽龙	70.00	70.00	14.00	货币
4	林健锋	60.00	60.00	12.00	货币
合计		<b>500.00</b>	<b>500.00</b>	<b>100.00</b>	-

#### 7、2017 年 1 月，盛祺信息第六次股权转让

2017 年 1 月 4 日，有限公司召开股东会并作出如下决议：同意黄忠将其持有有限公司 21.00%的股权（对应注册资本 105.00 万元）以 105.00 万元的价格转让给黄光。

同日，上述股权转让双方签订了《股东转让出资合同书》。

2017年1月22日，广州市天河区工商行政管理局核准了本次变更并核发了新的《营业执照》。

本次股权转让后，各股东出资额及出资比例如下：

序号	股东姓名/名称	认缴出资额 (万元)	实缴出资额 (万元)	出资比例 (%)	出资方式
1	邱宝安	265.00	265.00	53.00	货币
2	黄光	105.00	105.00	21.00	货币
3	唐泽龙	70.00	70.00	14.00	货币
4	林健锋	60.00	60.00	12.00	货币
合计		<b>500.00</b>	<b>500.00</b>	<b>100.00</b>	-

### 8、2017年6月，有限公司整体变更为股份有限公司

2017年3月8日，中天运会计师事务所（特殊普通合伙）出具编号为中天运审字[2017]第90283号《广州市盛祺计算机信息技术有限公司审计报告》，有限公司在审计基准日2017年1月31日经审计的净资产值为7,389,139.28元。

2017年3月10日，广东联信资产评估土地房地产估价有限公司出具编号为联信（证）评报字[2017]第A0164号《广州市盛祺计算机信息技术有限公司拟整体变更设立股份有限公司事宜所涉及其经审计后资产和负债资产评估报告》，有限公司在评估基准日2017年1月31日经评估的净资产账面值为738.91万元，评估值为754.97万元。

2017年5月10日，中天运会计师事务所（特殊普通合伙）对有限公司整体变更设立股份公司及发起人出资情况进行了验证，并出具编号为中天运[2017]验字第90035号《验资报告》。根据该验资报告，公司注册资本已足额缴纳。

2017年5月18日，有限公司召开股东会，审议并一致通过决议，以有限公司4名股东作为共同发起人，以2017年1月31日为基准日依法将有限公司整体变更为广州盛祺信息科技股份有限公司。公司的注册资本以2017年1月31日经审计的有限公司的账面净资产值7,389,139.28元为依据，折合为公司5,000,000股股份，每股面值人民币1.00元，折股后公司的注册资本（股本总额）为人民币5,000,000.00元，净资产扣除股本后的余额2,389,139.28元计入资本公积。

2017年5月18日，有限公司全体股东签署《广州盛祺信息科技股份有限公司发起人协议书》，约定有限公司全体股东共同作为发起人，将有限公司整体

变更为股份有限公司。

2017年6月5日，全体发起人依法召开了创立大会暨第一次临时股东大会。会议审议通过了《关于设立广州盛祺信息科技股份有限公司的议案》、《关于广州盛祺信息科技股份有限公司筹办情况的报告》、《关于〈广州盛祺信息科技股份有限公司章程〉的议案》等和股份有限公司设立相关的议案，并选举产生了股份公司第一届董事会成员和第一届监事会非职工代表监事成员。

2017年6月20日，广州市工商行政管理局核准了上述事项的变更登记，并颁发了新的《营业执照》。

有限公司整体变更为股份公司后的股权结构如下：

序号	股东姓名/名称	持股数量（股）	持股比例（%）	出资方式
1	邱宝安	2,650,000	53.00	净资产折股
2	黄光	1,050,000	21.00	净资产折股
3	唐泽龙	700,000	14.00	净资产折股
4	林健锋	600,000	12.00	净资产折股
合计		<b>5,000,000</b>	<b>100.00</b>	-

### 9、2017年7月，股份公司第一次增加注册资本

2017年6月12日，股份公司召开第一届董事会第二次会议，审议通过了《关于珠海盛世天祺投资合伙企业（有限合伙）、姚辉对广州盛祺信息科技股份有限公司增资的议案》，作出如下决议：同意股份公司以2.00元/股的价格发行675,000股股份，分别由盛世投资认购600,000股股份、姚辉认购75,000股股份。股份公司的注册资本由500.00万元增加至567.50万元。

2017年6月28日，股份公司召开临时股东大会，以5,000,000股赞成，占出席会议的发起人所持有有效表决权股份数的100.00%，审议通过了上述议案。同日，股份公司、邱宝安、黄光、唐泽龙、林健锋与盛世投资、姚辉共同签署《增资协议》，约定如下：盛世投资以现金方式投资120.00万元，认购公司股票600,000股，认缴公司注册资本60.00万元，占增资后公司注册资本的10.57%；姚辉以现金方式投资15.00万元，认购公司股票75,000股，认缴公司注册资本7.50万元，占增资后公司注册资本的1.32%，盛世投资、姚辉其余出资进入公司资本公积金。

2017年7月3日，广州市工商行政管理局核准了本次变更并核发了新的《营业执照》。

本次增资完成后，各股东出资额及持股比例如下：

序号	股东姓名/名称	持股数量（股）	持股比例（%）	出资方式
1	邱宝安	2,650,000	46.6960	净资产折股
2	黄光	1,050,000	18.5022	净资产折股
3	唐泽龙	700,000	12.3348	净资产折股
4	林健锋	600,000	10.5727	净资产折股
5	盛世投资	600,000	10.5727	货币
6	姚辉	75,000	1.3216	货币
合计		<b>5,675,000</b>	<b>100.0000</b>	-

## （二）重大资产重组情况

截至本公开转让说明书签署之日，公司不存在重大资产重组的情况。

## （三）区域性股权交易市场挂牌转让及终止挂牌情况

截至本公开转让说明书签署之日，公司不存在任何在区域性股权交易市场挂牌转让及终止挂牌的情况。

## 五、公司控股子公司、参股公司和分公司情况

截至本公开转让说明书签署之日，公司无控股子公司、参股公司或分公司。

## 六、公司董事、监事、高级管理人员基本情况

### （一）董事基本情况

公司目前设立董事会，董事共五名，分别为邱宝安、唐泽龙、周延风、黄慧、闫籽辰。其中，邱宝安任董事长。各董事基本情况如下：

邱宝安基本情况详见本节之“三、公司股权基本情况”之“（三）控股股东和实际控制人基本情况”。

唐泽龙，男，1967年10月出生，中国国籍，汉族，无境外永久居留权，毕业于中山大学数据科学与计算机学院（软件学院）计算机软件专业，本科学历。1989年7月至1992年10月，任佛山市南海区公安分局干部；1992年10月至1998年7月，任宇宙展览集团（南海）投资公司副总经理；1998年7月至2002

年6月，任南海盛祺总经理；2002年7月至2006年6月，任有限公司总经理；2006年7月至2010年12月，任广东泰润投资管理有限公司总经理；2007年6月至2017年6月，任有限公司董事；2011年1月至2014年8月，任泰润（亚洲）资产管理有限公司总经理；2014年9月至今，任泰润海吉法定代表人、执行董事、总经理；2017年6月至今，任股份公司董事，任期三年。

周延风，女，1963年9月出生，中国国籍，汉族，无境外永久居留权，毕业于中南财经政法大学管理专业，博士研究生学历。1988年7月至今，历任中山大学讲师、副教授、教授；其中1985年9月至1988年7月，于中南财经政法大学攻读硕士研究生学位；1998年9月至2003年7月，于中南财经政法大学攻读博士研究生学位；2017年5月至今，任广州珠江钢琴集团股份有限公司独立董事；2017年6月至今，任股份公司董事，任期三年。

黄慧，男，1988年8月出生，中国国籍，汉族，无境外永久居留权，毕业于东华理工大学材料科学与工程专业，本科学历。2009年8月至2010年4月，自由职业者；2010年5月至2017年6月，历任有限公司开发部开发人员、主管、经理；2017年6月至今，任股份公司董事、开发部经理，任期三年。

闫籽辰，男，1985年3月出生，中国国籍，汉族，无境外永久居留权，毕业于中国矿业大学徐海学院计算机科学与技术专业，本科学历。2007年9月至2009年5月，任用友股份有限公司珠海分公司技术服务部工程师；2009年6月至2009年8月，待业；2009年8月至2017年6月，历任有限公司运营中心主管、经理、总监；2017年6月至今，任股份公司董事、董事会秘书兼运营中心总监，任期三年。

## （二）监事基本情况

公司目前设立监事会，监事共三名，分别为林健锋、甘浩、邓文浩。其中，林健锋为监事会主席，邓文浩为职工代表监事。各监事基本情况如下：

林健锋，男，1971年11月出生，中国国籍，汉族，无境外居留权，毕业于广州师范学院（现广州大学）化学系实验室管理与技术专业，大专学历。1993年8月至1999年5月，任广东财税科贸有限公司总经理助理；1999年6月至2001年10月，任广东浪潮电子信息产业有限公司家用PC部经理；2001年11月至2003年4月，任德瑞（香港）贸易有限公司广州分公司销售部区域经理；2003

年5月2007年4月，任有限公司总经理；2007年5月至2007年11月，任中国长城计算机集团公司广东分公司分销部销售经理；2007年11月至2008年3月，任戴尔（中国）有限公司广州分公司政府业务部销售经理；2008年4月至2016年12月，任有限公司副总经理；2009年4月至2017年6月，任有限公司董事；2017年6月至今，任股份公司监事会主席，任期三年。

甘浩，男，1988年7月出生，中国国籍，汉族，无境外永久居留权，毕业于广东财经大学经济贸易与统计学院国际商务专业，本科学历。2009年7月至2013年10月，历任广东长实通信股份有限公司综合部行政主管、董事长秘书；2013年10月至2016年6月，历任广州澳梓美生物科技有限公司董事长秘书、总经办办公室主任、运营中心销售经理；2016年7月至2016年10月，任广东真丽斯化妆品有限公司运营中心运营总监助理兼销售经理；2016年11月至2016年12月，自由职业者；2017年1月至2017年6月，任有限公司总经理助理兼综合部经理；2017年6月至今，任股份公司监事、总经理助理兼综合部经理，任期三年。

邓文浩，男，1988年11月出生，中国国籍，汉族，无境外永久居留权。毕业于广州大学华软软件学院软件系软件开发专业，大专学历。2011年3月至2012年3月，任有限公司实施部工程师；2012年3月至2012年6月，任广东南方数码科技股份有限公司实施部工程师；2012年6月至2016年12月，历任有限公司实施部工程师、主管、经理；2017年1月至2017年6月，任有限公司拓展部经理；2017年6月至今，任股份公司职工代表监事、拓展部经理，任期三年。

### （三）高级管理人员基本情况

根据《公司章程》，公司的高级管理人员为公司总经理、研发中心总监、运营中心总监、财务负责人、董事会秘书。各高级管理人员基本情况如下：

邱宝安，总经理兼研发中心总监，详见本节之“三、公司股权基本情况”之“（三）控股股东和实际控制人基本情况”。

闫籽辰，董事会秘书兼运营中心总监，详见本节之“六、公司董事、监事、高级管理人员基本情况”之“（一）董事基本情况”。

罗绮梅，财务负责人，女，1971年6月出生，中国国籍，汉族，无境外永久居留权，毕业于中山大学工商管理专业，本科学历。1994年8月至1996年3



月，任东保利电业（深圳）有限公司会计；1996年3月至1998年7月，任东华（广州）油墨有限公司主办会计；1998年8月至2000年1月，自由职业者；2000年2月至2003年4月，任广州市康利腾精细化工有限公司财务部主管；2003年5月至2003年6月，自由职业者；2003年7月至2007年2月，任广州市年丰有限公司财务部主管；2007年3月至2017年6月，历任有限公司财务部主管、财务部经理；2017年6月至今，任股份公司财务负责人，任期三年。

## 七、公司最近两年及一期的主要会计数据和财务指标简表

项目	2017.3.31	2016.12.31	2015.12.31
资产总计（万元）	1,047.34	1,362.89	625.02
股东权益合计（万元）	690.22	764.96	298.72
归属于申请挂牌公司的股东权益合计（万元）	690.22	764.96	298.72
每股净资产（元）	1.38	1.53	0.60
归属于申请挂牌公司股东的每股净资产（元）	1.38	1.53	0.60
资产负债率（%）	34.10	43.87	52.21
流动比率（倍）	2.49	2.13	1.81
速动比率（倍）	2.23	1.94	1.75
项目	2017年1-3月	2016年度	2015年度
营业收入（万元）	265.26	1,813.82	1,236.09
净利润（万元）	-74.74	466.24	39.29
归属于申请挂牌公司股东的净利润（万元）	-74.74	466.24	39.29
扣除非经常性损益后的净利润（万元）	-78.05	422.03	19.99
归属于申请挂牌公司股东的扣除非经常性损益后的净利润（万元）	-78.05	422.03	19.99
毛利率（%）	56.14	56.12	41.53
净资产收益率（%）	-10.27	87.66	14.08
扣除非经常性损益后净资产收益率（%）	-10.73	79.35	7.16
基本每股收益（元）	-0.15	0.93	0.08

稀释每股收益（元）	-0.15	0.93	0.08
应收账款周转率（次/年）	0.80	7.07	8.37
存货周转率（次/年）	3.07	19.56	19.99
经营活动产生的现金流量净额 （万元）	-363.31	600.88	62.75
每股经营活动产生的现金流量净 额（元）	-0.73	1.20	0.13

注：1、流动比率=流动资产/流动负债

2、速动比率=（货币资金+应收账款+应收票据+其他应收款）/流动负债

3、资产负债率=（负债总额/资产总额）×100%

4、应收账款周转率=营业收入/应收账款平均余额

5、存货周转率=营业成本/存货平均余额

6、每股净资产=期末净资产/期末股本

7、毛利率=（营业收入-营业成本）/营业收入

8、每股经营活动产生的现金流量，计算分子为经营活动产生的现金流量，分母按照中国证监会《公开发行证券的公司信息披露编报规则第9号—净资产收益率和每股收益的计算及披露》（2010年修订）规定的每股收益分母要求计算。

9、净资产收益率和每股收益根据中国证监会《公开发行证券的公司信息披露编报规则第9号—净资产收益率和每股收益的计算及披露》（2010年修订）要求计算。

10、报告期内，公司不存在稀释性的潜在普通股，稀释每股收益的计算过程与基本每股收益的计算过程相同。

11、公司申报财务报表期间包含有限公司阶段，故模拟计算有限公司阶段的每股指标，包括每股净资产、每股收益、每股经营活动现金流等指标，其中模拟股本数为有限公司阶段的实收资本数。

## 八、本次挂牌的有关机构情况

### （一）挂牌公司

挂牌公司：广州盛祺信息科技股份有限公司

法定代表人：邱宝安

董事会秘书：闫籽辰

住所：广州市天河区高普路1035号5楼

邮编：510520

电话：020-85570705

传真：020-85570706

## （二）主办券商

主办券商：安信证券股份有限公司

法定代表人：王连志

项目负责人：刘虹沁

项目小组成员：胡俊、揭群、曾秋醒

住所：深圳市福田区金田路 4018 号安联大厦 35 层、28 楼 A02 单元

邮政编码：518026

电话：0755-82558269

传真：0755-82825424

## （三）会计师事务所

会计师事务所：中天运会计师事务所（特殊普通合伙）

法定代表人：祝卫

经办注册会计师：谢晖、王伟秋

住所：北京市西城区车公庄大街 9 号院 1 号楼 1 门 701-704

邮政编码：100037

电话：010-88395676

传真：010-88395200

## （四）律师事务所

律师事务所：北京市盈科（广州）律师事务所

法定代表人：牟晋军

经办律师：杨恒勤、蔡若波、何锦秀

住所：广东省广州市越秀区广州大道中 289 号南方传媒大厦 B 座 15、16、

17、18 层

邮政编码：510601

电话：020-66857288

传真：020-66857289

**（五）资产评估机构**

名称：广东联信资产评估土地房地产估价有限公司

法定代表人：陈喜佟

经办资产评估师：吴劲杨、蔡可边

联系地址：广州市越秀区越秀北路 222 号 16 楼

邮政编码：510050

电话：020-83642123

传真：020-83642103

**（六）证券登记结算机构**

名称：中国证券登记结算有限责任公司北京分公司

住所：北京市西城区金融大街 26 号金阳大厦 5 层

邮政编码：100033

电话：010-58598980

传真：010-58598977

**（七）证券交易场所**

机构名称：全国中小企业股份转让系统有限责任公司

法定代表人：谢庚

住所：北京市西城区金融大街丁 26 号金阳大厦

邮政编码：100033

电话：010-63889512

传真：010-63889514

## 第二节 公司业务

### 一、公司主要业务、产品及服务的情况

#### （一）主营业务情况

公司经工商部门核准的经营范围为：软件开发；计算机零配件零售；信息技术咨询服务；计算机零售；数据处理和存储服务；信息系统集成服务；软件零售。

根据证监会发布的《上市公司行业分类指引》（2012 年修订），公司目前所处行业隶属于“I 信息传输、软件和信息技术服务业”的子项“I65 软件和信息技术服务业”。公司的主营业务包括软件服务业务与硬件销售业务，具体分为软件开发服务、系统运维服务、资产管理服务与硬件销售四大类。

公司是国内领先的资产信息化管理高新技术型企业，致力于打造资产信息化管理的生态圈。主要以资产全生命周期管理为核心理念，结合云技术、数据挖掘、移动互联以及 RFID 等新技术，为用户提供构建于大平台大数据的资产智能化管理平台整合与优化、平台运维等全方位服务。公司专注于国有资产智能管理系统的研究与开发，主要用户包括政府部门、各级行政事业单位以及国有企业等，由公司自主研发的行政事业资产管理信息系统，已经在广东省各级行政事业单位广泛应用。

报告期内，公司的主营业务包括软件服务业务与硬件销售业务，具体分为软件开发服务、系统运维服务、资产管理服务与硬件销售四大类，主营业务明确。公司自成立以来一直专注于主营业务，主营业务未发生变化。

#### （二）主要产品或服务的用途

公司的主营业务包括软件服务业务与硬件销售业务，具体分为软件开发服务、系统运维服务、资产管理服务与硬件销售四大类。公司的业务结构图如下：

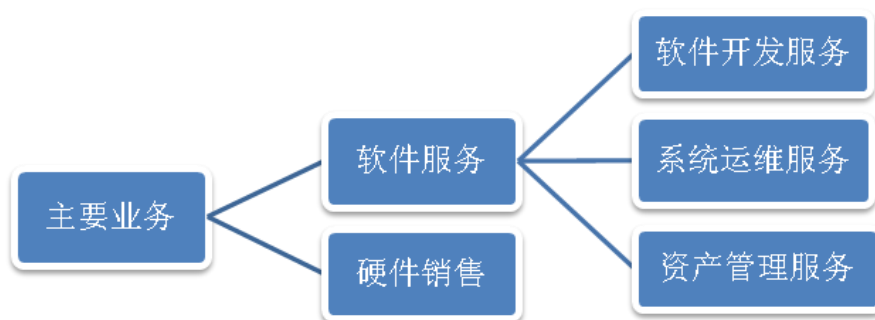

### 1、软件开发服务

公司作为广东省行政事业资产管理信息系统建设项目的供应商，根据广东省财政厅“金财工程”的相关要求，研发了“行政事业资产管理信息系统”，在全省各级行政事业单位进行推广应用，并根据各个单位的个性化需求进行二次开发。此外，公司还承接了物业管理、产权管理、易耗品管理等信息化管理的软件开发业务。公司已开发的各个软件及系统的名称与功能介绍如下：

系统名称	功能介绍
资产管理数据挖掘-全省版（预算支撑子系统）	利用平台大数据，对全行政区行政事业资产数据进行挖掘和分析，为财政预算提供数据量化支持，避免资产不合理购置；优化全行政区存量资产配置和调配使用，提高资产使用效率；通过资产数据的监控和预警，及时发现资产异常和管理漏洞，防止资产的流失和腐败的产生。
资产管理数据挖掘-地市级版（预算支撑子系统）	在大数据平台的基础上，挖掘和分析各个行政事业单位的资产数据，为各地市单位提供数据量化支撑，预测事态发展，有利于政府预先分析，及时作出决策，合理地提高单位内部控制能力，有效地提高资产使用效率，为预算、购置等行为提供同行业数据对比和决策支撑，提升单位办事效率和资产有效利用率。

<p>资产管理系统-财政版</p>	<p>基于大数据大平台下的资产管理系统财政版,应用侧重于对行政事业单位的国有资产数据进行统一管理,汇集下级财政、主管部门以及各基层行政事业单位资产总体数据,为财政部门 and 主管部门提供完善的查询分析、审核审批、决策支持、管理控制、风险预警、资产报表上报等功能,实现对行政事业单位国有资产“动态、实时、在线”的管理目标,为财政预算管理等工作服务。</p>
<p>资产管理系统-单位版</p>	<p>基于大数据大平台下的资产管理系统单位版,应用侧重于对行政事业单位国有资产数据进行统一的管理,强调资产在预算、购建、登记、使用、维修和处置全生命周期过程中数据的管理,满足单位对资产管理各个业务范围的需求,促使单位对资产实行动态、高效、完整的管理。</p>
<p>资产管理系统-高校版</p>	<p>由于高校资产规模庞大,管理人员分散,资产分类复杂,在实际管理工作中暴露出了很多问题,传统的管理方法和手段已不能满足现代高校资产管理的需要,基于大平台下的资产管理系统高校版应用,既解决了高校对自身资产管理所暴露的诸多问题,又实现了上级财政监管部门和上级教育监管部门对高校资产的监管需要。</p>
<p>物业管理子系统</p>	<p>基于大数据大平台下的经营性物业管理系统,加强了行政事业单位经营性物业的综合管理,推进了管理工作的科学化、规范化与现代化,提高了经营性物业的有效使用和合理配置,通过该系统可以方便、快捷、灵活地查阅单位内经营性物业分布情况和基本信息,并形成监管统计报告。</p>
<p>盘点子系统(物联网应用)</p>	<p>基于RFID技术的物联网资产管理平台与大数据大平台的盘点子系统,提高了资产管理的科学性、动态性与准确性,强化管理手段,规范资产管理体系。</p>



低值易耗品子系统	<p>低值易耗品管理系统使用于各类行政事业、学校、企业等单位，能够全面管理物资、低值易耗品的采购情况、库存情况、损耗情况、以及人员和部门的领用情况，它既可以单独运行，也能够与各版本的固定资产管理系统和集中采购管理系统进行无缝链接。对价值较低，使用量大，使用期限短的资产，通过建立低值易耗品子系统，可以完善购置领用等各个环节的管理制度，提高所购资产的使用率。</p>
移动办公子系统	<p>基于宽带技术的增强与无线网络的普及，移动办公子系统能使现代办公实现高度的信息化、智能化与移动化，移动设备上的办公应用可以给人们不一样的操作处理感受和更为随心所欲的办公生活方式，突破办公时间与空间的局限，提高工作效率。</p>
资产经营子系统（出租出借）	<p>行政事业单位国有资产出租出借收入是政府财政收入的重要组成部分，通过建立资产经营子系统，可以加强行政事业单位的出租出借管理，提高国有资产的使用效益，完善公共财政，加强行政事业单位的国有资产管理。通过系统建立健全出租出借管理制度，建立资产使用管理责任制，可以规范资产使用行为，充分提高资产的使用效益，保障资产的安全性与完整性，防止国有资产的流失。</p>
数据接口子系统	<p>随着单位信息化建设的程度逐渐加快，大部分单位在信息化进程中面临着信息共享程度低、功能重复和耦合度高等的问题，因此急需设计新一代的统一接口平台。本数据接口子系统使用了时下流行的各类型 web service 开发技术，LDAP 数据管理技术等，重点解决单位待办与待阅推送、各类型接入认证等技术接口，为单位的应用系统、网络设备接入到统一信息平台提供标准依据。</p>

## 2、系统运维服务

对于使用盛祺信息开发的资产管理系统的财政部门、行政事业单位和国有企业等单位，公司提供了相应的系统使用、日常运维、技术咨询等相关技术服务。

运维服务是指公司承包客户单位有关 IT 设备、系统的日常运行与维护等工作，以单次或包年的形式为客户单位提供与运维相关的服务，按照运维的具体内容，分为以下五种服务：

1) IT 基础设施运维服务：对客户单位的 IT 基础设施，如网络系统、主机系统、存储/备份系统、终端系统、安全系统、机房动力及环境等硬件设备进行监视、日常维护和维修保障；

2) IT 应用系统运维服务：根据客户的需求，对客户单位的各类应用系统，如办公系统、资产管理系统等进行设计、集成、维护及改进；

3) 安全管理服务：对单位客户的 IT 网络、应用系统、终端等进行安全评估、安全保护、安全监控、安全响应及安全预警等服务；

4) 内容信息服务：对内容进行采集、发布、巡检、统计、编辑、信息挖掘以及汇报，为内容的获取和进一步处理提供支持；

5) 综合管理服务：包括咨询与培训服务、技术支持服务、综合系统服务等。

### **3、资产管理服务**

公司结合软件系统的实际功能与具体应用，为广东省各行政事业单位提供实物资产盘点、资产清查、数据整理录入、条码打印粘贴、报表填报等一揽子的资产管理服务。

#### **(1) 服务方式**

1) 电话咨询：对于基础性的系统操作问题，按正常工作时间内提供电话服务，通过电话为客户解答问题；

2) 网络服务：在正常工作时间内通过 QQ 服务群、电子邮件等网络方式为用户通过网络服务；

3) 上门服务：先了解用户的实际情况与需求，再派遣相关的技术人员提供驻点服务，根据客户的具体需求拟定实施方案，评估工作量后进行报价。

#### **(2) 服务特点**

公司通过提供多方位的资产管理服务，包括资产清查、实物管理等，可以帮助客户摆脱单位人手不足的问题，提高工作效率，实现单位资产的动态管理，完善资产管理制度，有效地防止资产流失。

#### 4、硬件销售

公司根据客户的需求，结合资产管理等系统相应的配套设备搭配要求，销售软件系统应用所需的条码打印机、采集器、耗材等相关硬件给用户。以下是相关硬件设备的产品介绍：

##### (1) 条码机

品牌/型号	产品介绍	产品优势
 <p>得实 DL-638</p>	<p>得实 DL-638 型条码打印机具备高质量和耐用性，是一款热敏/热转印桌面型条码打印机，外观采用大纸仓、流线型和透视天窗设计理念，时尚美观。内置 ZPL、EPL 等多种仿真指令，兼容第三方软件，能较好的与资产管理系统配合使用。</p>	<ul style="list-style-type: none"> <li>➤ 支持 300 米超长碳带，降低更换频率、减少停机时间，大大提高了工作效率；</li> <li>➤ 打印速度最高可达 150mm/s；</li> <li>➤ 300dpi 高分辨打印；</li> <li>➤ 接近 90°机芯开启，方便用户更换纸卷和碳带；</li> <li>➤ 兼容性强；</li> <li>➤ 移动式黑标传感器。</li> </ul>
 <p>斑马 GT810</p>	<p>斑马 GT810 型条码打印机具备高质量和耐用性，同时具备多样的功能和易于集成的特性，可以在三种连接接口和 10/100 以太网选件中作出灵活选择。设备的使用和维护方便，能较好的与资产管理系统配合使用。</p>	<ul style="list-style-type: none"> <li>➤ 使用 300 米超长碳带，降低更换频率、减少停机时间，大大提高了工作效率；</li> <li>➤ 每秒 127 毫米的打印速度；</li> <li>➤ 支持快速标签打印的强大的 32 位处理器；</li> <li>➤ 预置繁体中文和简体中文字体集；</li> <li>➤ 高达 114 毫米的介质宽度；</li> <li>➤ 出色的易用性和耐用性。</li> </ul>

##### (2) 物联网条码采集移动数据终端

品牌/型号	产品介绍	产品优势
 <p data-bbox="119 1317 252 1348">iData 98sk</p>	<p data-bbox="518 280 949 1052">iData 98sk 新一代移动物联终端是基于 Android5.1 操作系统的高性能、高可靠的工业级手持数据终端，能与其它设备进行无线通讯，提供良好的操作界面，支持一维/二维条码扫描、RFID 读写、红外通讯模块、GPS 定位、拍照、语音通讯、Wi-Fi、蓝牙等功能，广泛应用于物流快递、零售管理、智能抄表、仓库管理、会议票务、追溯管理等各个行业，帮助企业提升管理效益，获得更高的投资回报。</p>	<p data-bbox="975 280 1476 616"> <b>➤ 超高配置</b>            采用 Android5.1 的操作系统,兼容性强,运行速度全面提升,全新设计的 UI 界面更加人性化;            四核 1.3 GHz 高性能处理器, 8GB ROM+1GB RAM 内存,运行更快。         </p> <p data-bbox="975 649 1476 985"> <b>➤ 工业级电容触控屏</b>            工业级电容触控屏,操作更方便,用户体验更流畅;            显示屏采用 3.5 英寸 TFT 高亮度 LED 背光显示屏,分辨率为 HVGA (320×480 像素),广视角。         </p> <p data-bbox="975 1019 1476 1612"> <b>➤ 超强数据采集</b>            配备先进的扫描引擎,不仅可以读取传统介质上正常印刷的、或污损的、或覆有塑料薄膜的一维/二维条码,还可以轻松读取手机、电脑屏幕上显示的条码;            扫描窗玻璃采用美国 Corning®Gorilla® (康宁大猩猩) 超级耐刮高透玻璃,透光率更高,扫描更快速更精准;            内置 RFID 读写模块,可以快速、精准、批量读取 RFID 标签。         </p> <p data-bbox="975 1646 1476 1982"> <b>➤ 多种无线通讯</b>            支持无线广域网 WCDMA/GPRS/GSM 等多种无线通讯方式;            支持 Wi-Fi 无线局域网络传输;            支持蓝牙 4.0 近距离数据传输;            支持高性能 GPS/AGPS 导航芯片,定位         </p>

更精准。

➤ **坚固耐用**

外壳采用 GE 公司 PC 工程塑料一次注塑成形；

防护等级高达 IP65 等级，完全防尘防喷水侵入；

满足 1.5 米跌落测试标准，满足 500 次从 0.5 米高处滚落测试标准；

按键采用 IMD 模内套印技术，耐划伤，更清晰，耐溶剂性强，使用寿命长。

### (3) 标签纸

标签纸为亚银材质标签，防水、防撕、防油、耐高温。采用 ActiveX 控件，通过接口程序，可实现将“行政事业资产管理信息系统”中的资产采用条码打印机单个或批量打印出条码标签纸，条码标签上有可供选择的打印格式及打印内容，如下图：

打印格式选择:  模板1  模板2  模板3  模板4  模板5

单位名称

资产名称		所属部门	
取得日期		原 值	
规格型号		净 值	
使用人		存放地点	

确定 关闭 恢复默认打印

提示: 自定义打印内容设置的有效期为资产管理系统主窗口关闭之前。

条码标签纸上有该资产的基本信息（如单位、部门、资产名称、规格型号、购置日期、打印时间、资产编码等资产系统中存在的卡片信息），用户可采用软件默认的打印格式，也可自行设置打印格式，选择模板 5 时能显示 9 栏信息，选择模板 4 时能显示 8 栏信息，依次类推，条码打印纸最多可显示 9 栏信息，最少

显示 5 栏信息。

## 二、公司组织结构及业务流程

### (一) 公司组织结构

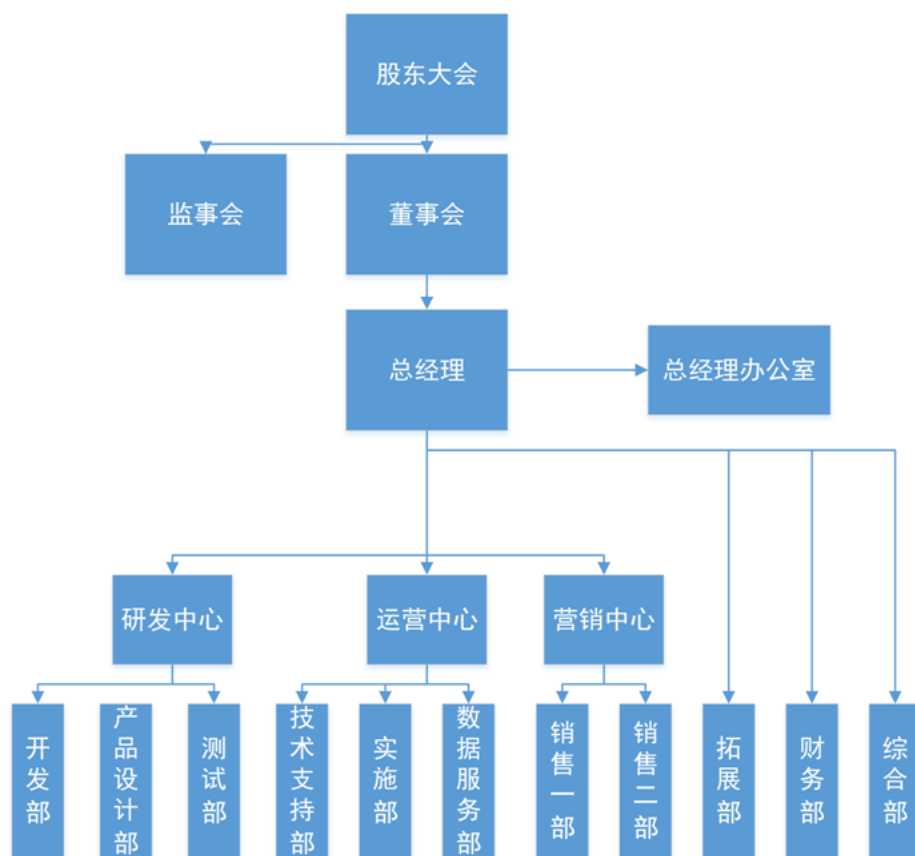

各部门主要职责如下：

部门	职责
总经理办公室	<ol style="list-style-type: none"> <li>1. 公司层面的对外公关和接待工作；</li> <li>2. 协助公司总经理工作，负责公司重大决策和目标的落实、执行情况反馈和督办工作；安排总经理日常活动；公司重大活动的组织与协调；</li> <li>3. 公司文件管理制度和各类公章管理制度的制订、落实与监督，公司重要行政文件和经营决策文件的登记、管理和归档，公司各类规章制度的收集、整合和汇编；</li> <li>4. 总经理办公会议等公司重要会议的组织和记录整理，以及会议所确定事项的贯彻落实、督促和检查；</li> <li>5. 公司宣传工作的组织协调，公司重要信息的对外发布；</li> <li>6. 政府补助项目、扶持项目、科研项目等的信息收集、组织申报和落实督促；</li> <li>7. 公司总经理临时交办的其他工作。</li> </ol>
研发中心	<ol style="list-style-type: none"> <li>1. 项目工作量评估、开发计划、系统关键性设计等工作审批；</li> <li>2. 协调下属部门之间的工作配合；</li> <li>3. 监控部门以及项目开发进度等。</li> </ol>
开发部	<ol style="list-style-type: none"> <li>1. 外包管理；</li> <li>2. 系统技术方案设计，包括配合公司招标、项目申报；</li> <li>3. 程序文档编写，包括概要设计、详细设计、数据库设计等；</li> <li>4. 代码实现；</li> <li>5. 软件技术性维护；</li> <li>6. 公司内部管理系统开发维护；</li> <li>7. 公司和中心布置的其他临时性工作。</li> </ol>
产品设计部	<ol style="list-style-type: none"> <li>1. 产品各版本业务规划（包括产品演示、方案 PPT、工作量评估、支持方案等）；</li> <li>2. 用户需求调研；</li> <li>3. 系统业务功能分析设计；</li> <li>4. 文档编写（产品手册 白皮书 产品说明书）；</li> </ol>

	5. 公司和中心布置的其他临时性工作。
测试部	<ol style="list-style-type: none"> <li>1. 测试规范，测试制度的建设；</li> <li>2. 测试专业化技术的研发、积累，积极推动测试自动化等工作；</li> <li>3. 系统验收测试、项目验收相关工作；</li> <li>4. 测试用例编写；</li> <li>5. 功能测试、性能测试及系统集成测试、测试报告；</li> <li>6. 版本管理和版本发布，技术服务人员培训；</li> <li>7. 与实施部、客户的产品功能问题沟通与解决；</li> <li>8. 产品升级、安装（仅对归产品部负责的项目）；</li> <li>9. 公司和中心布置的其他临时性工作。</li> </ol>
运营中心	<ol style="list-style-type: none"> <li>1. 负责本中心日常运行及管理工作；</li> <li>2. 组织指导公司下达的各项经营指标和任务；</li> <li>3. 监督协调各部门工作。</li> </ol>
技术支持部	<ol style="list-style-type: none"> <li>1. 包年服务：在客户签订的服务合同期间内，根据合同规定提供产 品相关的技术服务工作；</li> <li>2. 条码设备：条码设备安装和后续应用，根据实际情况及时提出条 码设备管理及相关系统功能使用的建议；</li> <li>3. 承包业务：由第三方为客户提供公司产品的运维服务，由公司 对第三方提供技术支持，并监督和了解承包地区的业务开展情况；</li> <li>4. 单独安装实施服务：对公司产品进行安装部署、系统维护及用户 意见的收集等；</li> <li>5. 二次开发的实施维护：在现有产品的基础上进行的二次开发内 容进行系统升级部署、维护及用户意见的收集；</li> <li>6. 产品的实施服务：4.X 系统的单独安装、新产品的安装实施及升 级、用户培训及其他按次技术服务等；</li> <li>7. 驻点服务：需派遣技术人员到客户现场进行长期的技术服务，</li> </ol>



	<p>并为驻点同事提供技术支持；</p> <p>8. 系统问题的解决平台：主要是系统应用所产生问题的解决途径，包括问题的收集、分析、解答、与开发部间的技术沟通，对产品问题的总结和建议；</p> <p>9. 中心资源的规范管理：对各部门业务开展所需的技术资料，客户资料，业务记录等进行有序的归档；</p> <p>10. 中心工作制度的制定：协助各部门制定及完善规范化的工作流程，以便更好的把握业务开展；</p> <p>11. 公司网络和硬件维护；</p> <p>12. 在总监的协调下，协助中心其他部门开展工作；</p> <p>13. 公司和中心布置的其他临时性工作。</p>
实施部	<p>1. 负责软件系统的售前支持；</p> <p>2. 需求调研；</p> <p>3. 安装部署；</p> <p>4. 试运行期间的技术维护。</p>
数据服务部	<p>1. 资产清查：对单位的实物资产进行清查核实，主要包括资产盘点、数据分析、条码粘贴、报告编写等，解决用户账实不符的问题；</p> <p>2. 资产托管：一般按照年度为期限，为单位提供固定资产相关的数据处理工作；</p> <p>3. 数据整理：帮助单位整理固定资产数据，并导入正式业务系统；</p> <p>4. 在总监的协调下，协助中心其他部门开展工作；</p> <p>5. 公司和中心布置的其他临时性工作。</p>
营销中心	<p>营销中心包括销售一部和二部，职责一致，区域划分不同，负责全面销售工作，包含新客户开发、老客户维护以及中心部门管理等，职责如下：</p> <p>1. 制定销售管理制度，拟定销售管理办法，明确销售工作标准；</p> <p>2. 编制年季月度产品销售计划，并按时交财务部、实施部、开发部；</p> <p>3. 编制业务统计报表，及时汇报填报年、季、月度业务统计报表；</p>

	<ol style="list-style-type: none"> <li>4. 完成催收款工作；</li> <li>5. 开展市场调查、分析和预测；</li> <li>6. 协调实施部和开发部做好售后服务工作；</li> <li>7. 公司网站内容的维护和更新；</li> <li>8. 完成公司领导交办的其他工作。</li> </ol>
拓展部	主要负责公司新业务的探索和开展。
财务部	<ol style="list-style-type: none"> <li>1. 审核和安排付款，监控各项费用开支；</li> <li>2. 公司日常帐务处理工作及各类财务报表、工资表的审核；</li> <li>3. 公司和部门经营状况报表；</li> <li>4. 公司纳税、统计申报工作，退税申请工作，配合税务检查工作；</li> <li>5. 年末所得税汇算清缴，查帐报告；</li> <li>6. 财务资料的管理与档案的健全；</li> <li>7. 编制现金流量表，定期向总经理提交财务分析报告；</li> <li>8. 起草和完善公司财务制度；</li> <li>9. 编制公司年度预算；</li> <li>10. 货币资金的收付、往来结算等工作；</li> <li>11. 发票申请、领购、开具、保管；</li> <li>12. 登记现金日记账及银行日记账，编制资金收支周报表；</li> <li>13. 支票、汇款单、发票、收据的管理；</li> <li>14. 费用报销、工资发放等；</li> <li>15. 提供业务往来明细；</li> <li>16. 其他财务工作和公司分配的临时性工作。</li> </ol>
综合部	<ol style="list-style-type: none"> <li>1. 各部门人员招聘；</li> <li>2. 员工入/离职手续办理；</li> <li>3. 员工薪酬设计以及核算；</li> <li>4. 员工入职培训、转正考核；</li> <li>5. 员工关系，包含第三方签约等；</li> <li>6. 社保、住房公积金、工商、组织机构代码等业务办理；</li> <li>7. 公司规章制度撰写以及执行监督等；</li> </ol>

8. 日常考勤计算监督管理；
9. 年会、公司旅游策划；
10. 公司宣传物、宣传事务的执行；
11. 办公环境监督管理；
12. 来访客户接待；
13. 办公用品申购报销管理；
14. 货物进销存管理；
15. 订餐、快递收寄等；
16. 其他人事行政工作。

## (二) 公司主要业务流程

公司主要为客户提供软件开发服务、系统运维服务、资产管理服务与硬件销售，主要业务流程包括软件开发流程、系统运维服务流程、资产管理服务流程、销售流程、采购流程及业务外包流程。

### 1、软件开发流程

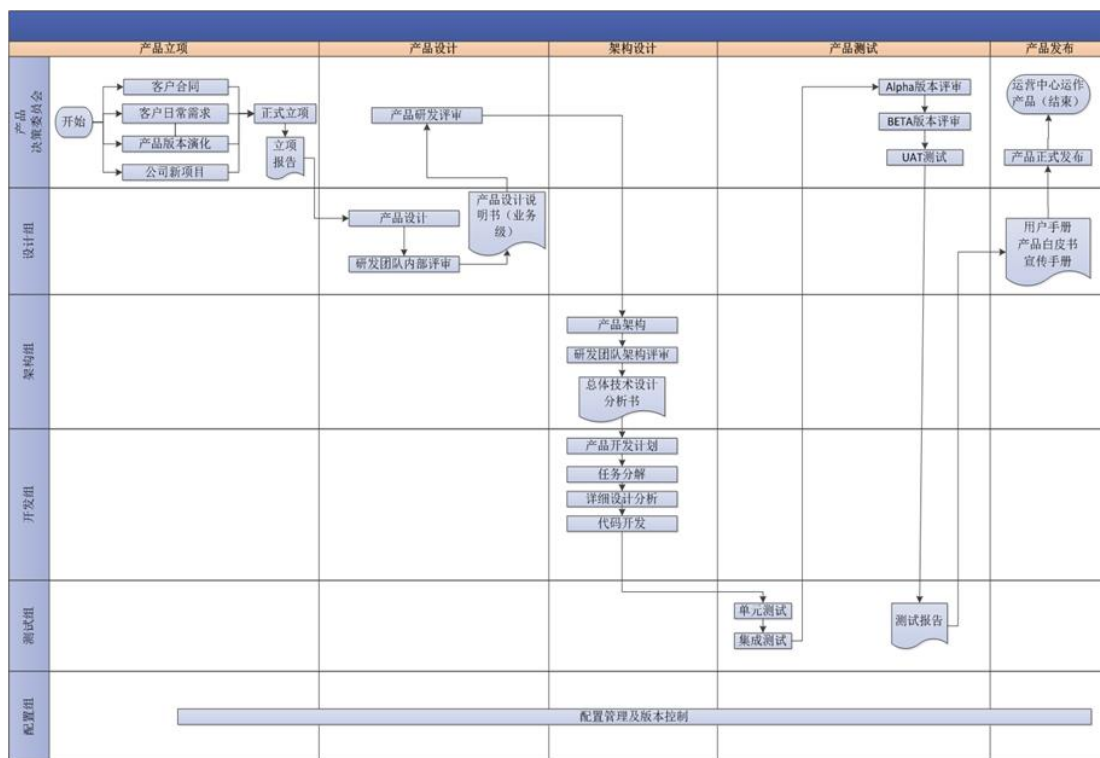

公司的软件开发流程按照产品的生命周期主要分为产品立项、产品设计、架构设计、产品测试和产品发布等五个阶段，针对各个阶段的具体工作职责，公司

分别成立了产品决策委员会、设计组、架构组、开发组、测试组以及配置组等多个项目小组实现功能分工与项目跟进，权责明确。在产品立项阶段，产品决策委员会根据客户合同或公司立项的产品研发、客户合理的需求改进、公司产品版本的推动演化等任务来源进行立项申请并生成立项报告，立项申请通过之后首先由设计组进行业务功能设计并撰写产品设计说明书，由产品决策委员会进行研发评审，研发评审通过之后再由架构组进行产品架构设计并撰写技术设计分析书。至此，产品由设计阶段进入了实现阶段，交由开发组进行代码开发，当研发产品达到测试标准后，进入产品测试阶段，由测试人员完成测试计划报告，如果研发产品不能通过测试，测试人员应把产品测试报告提交给开发组相应的产品实现人员，产品实现人员修改软硬件后重新进行调试并更新研发调试记录内容和版本号，确认产品合格后提交测试人员再次检测，如此反复，直到产品通过测试为止。至此，完成了产品前期的开发流程，进入最终的产品发布阶段，项目负责人在拿到产品测试通过的报告后，经过审批同意，测试部准备好相应的文档和产品发布说明，产品正式提交发布，产品后续的推广则交由运营中心进行运作。

## 2、系统运维服务流程

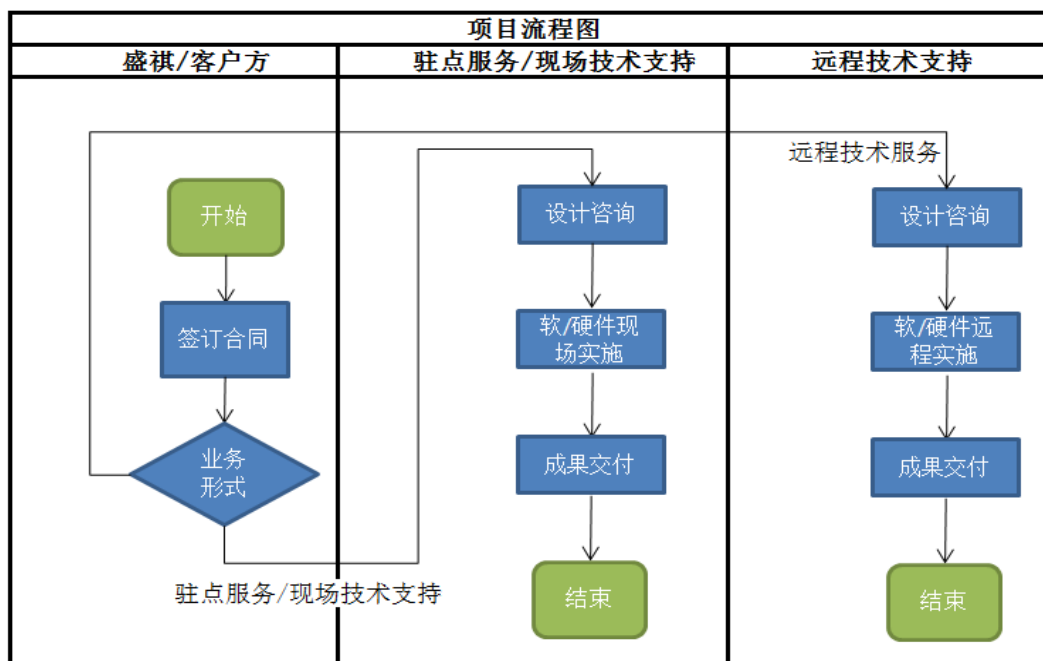

运维服务是指公司承包客户单位有关 IT 设备、系统的日常运行与维护等工作，以单次或包年的形式为客户单位提供与运维相关的服务。针对运维服务业务

类的客户，则根据客户的具体服务需求，分别由技术支持部和数据服务部提供相应的运维服务。首先由公司的技术支持部与客户进行洽谈，在充分了解客户的服务需求之后与客户签订相应的服务合同，之后由数据服务部为客户提供相关的技术支持与管理服务，包括驻点服务、现场技术支持和远程技术支持三种服务形式。服务内容主要为 IT 基础设施运维服务、IT 应用系统运维服务、安全管理服务、内容信息服务和综合管理服务。

### 3、资产管理服务流程

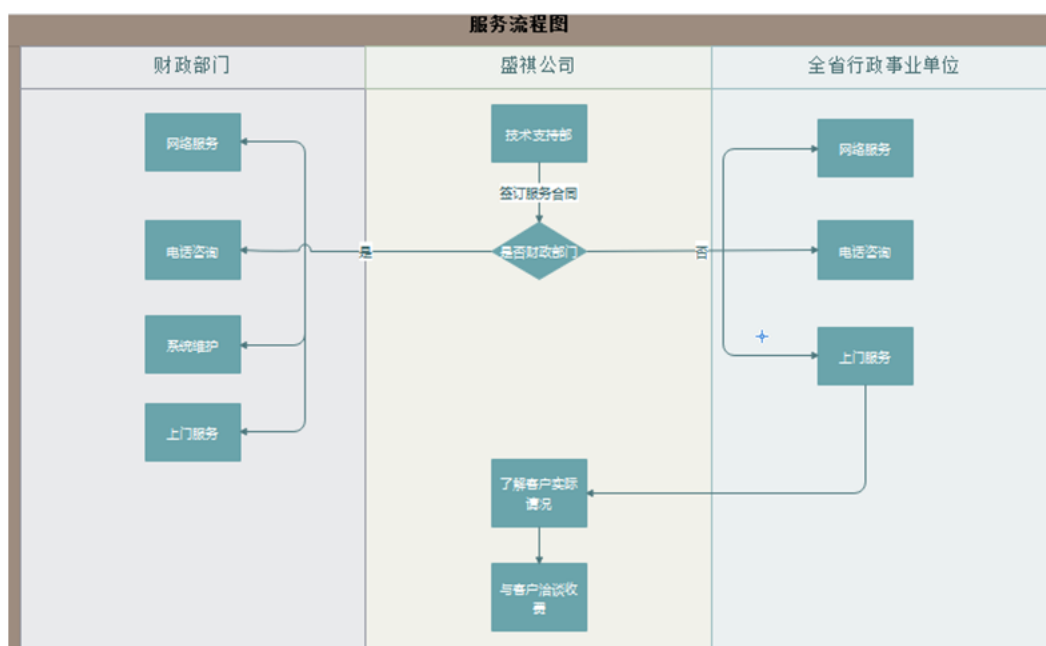

公司为广东省各级财政部门 and 行政事业单位提供了实物资产盘点、资产清查、数据整理录入、条码打印粘贴、报表填报等一揽子的资产管理服务。首先由公司的技术支持部与客户进行洽谈，在充分了解客户的服务需求之后与客户签订相应的服务合同，之后由数据服务部为客户提供相关的技术支持与管理服务，包括网络服务、电话咨询与上门服务等形式，对于比较简单的咨询工作，则通过网络与电话等方式为客户提供快捷的服务，对于比较复杂的问题或是客户有特殊的需求，则采用上门服务的方式为客户提供相应的资产管理服务。

### 4、采购流程

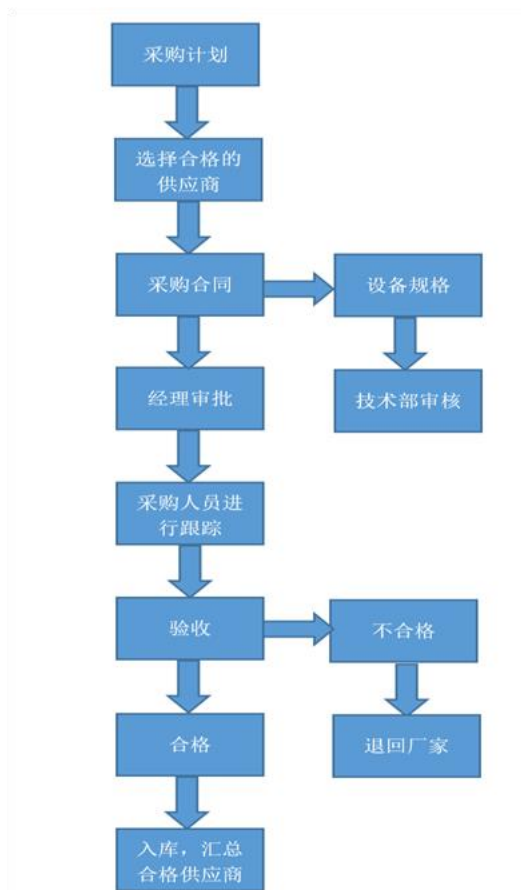

公司在制定采购计划之后，由综合部安排采购人员对相应的供应商进行考察、洽谈，选择合格的供应商进行合作并签订采购合同，采购合同中有关设备的规格应先由技术支持部进行审核，再由经理进行审批，审批通过之后，再由综合部安排采购人员对采购合同的执行继续持续跟进，对合格的产品采取入库处理，不合格的产品则退回给厂家。

## 5、销售流程

### (1) 投标流程

当各级行政事业单位发布的采购项目金额超过一定标准（具体金额根据当地政府所制定的标准），需采取公开招标流程。公司的营销中心负责搜集和了解各级单位的相关招标项目，再由公司的技术人员对服务需求进行评审，评审通过后公司产生报价和具体项目方案。再由公司的营销中心通过已产生的项目方案进行项目投标，并在报价、技术方案、服务方案等综合评分获得第一名后与客户签订合同，并将合同流转至研发中心安排项目开发和产品交付工作，同时由营销中心

业务人员继续跟踪合同进度直至合同履行完毕。

如各级行政事业单位采购内容为硬件，公司在完成上述投标流程并签订合同后，由公司的营销中心业务人员根据合同情况从公司的仓库进行调货，产品交付后由营销中心的业务人员继续跟进客户的付款事宜，并负责后期的售后服务和反馈工作。

公司业务中属于政府采购的行为，其中达到一定金额（由地方政府规定）的需要履行公开招投标程序，公司主要从政府网站发布的招标公告中获取招标信息，然后根据招标公告披露的信息参加投标，中标后签署相关合同；未达到一定金额的则通过单一来源、定点采购、直接采购等方式获取订单。

对于公司通过招投标取得订单的方式，具体分为公开招标和邀请招标。公开招标，是招标人在指定的报刊、电子网络或其他媒体上发布招标公告，吸引众多的企业单位参加投标竞争，招标人从中择优选择中标单位的招标方式；邀请招标，也称选择性招标，由招标人根据供应商、承包资信和业绩，选择一定数目的法人或其他组织（不能少于3家），向其发出投标邀请书，邀请他们参加投标竞争。

报告期内，公司通过招投标获得的订单详情如下（金额：元）：

签订时间	单位名称	招标项目名称	金额	项目取得方式
2015年2月	佛山市财政局	佛山市行政事业资产管理系统维护服务	110,000.00	邀请招标
2015年12月	广东省财政数据信息中心	2015-2016年省级行政事业资产管理系统运维服务	1,080,000.00	公开招标
2016年1月	佛山市财政局	佛山市行政事业资产管理系统维护服务	110,000.00	邀请招标
2016年7月	珠海市财政局	珠海市财政局2016年行政事业单位国有资产清查专项审计采购（包组B）	398,000.00	邀请招标

2016年9月	广东省财政数据信息中心	省行政事业资产管理系统资产清查对接项目	780,000.00	邀请招标
2016年9月	茂名市财政局	2016年3月—2018年3月市直行政事业资产管理系统维护服务	288,000.00	邀请招标
2016年11月	广东交通职业学院	交通学院资产管理系统	188,000.00	邀请招标
2016年11月	江门市财政局	江门市行政事业资产管理系统运维服务	180,000.00	邀请招标
2017年3月	肇庆市财政局	肇庆市财政局行政事业资产管理系统2017-2019年度维护服务	450,000.00	邀请招标

根据上表统计，报告期内，公司通过招投标获得的订单总体情况如下（金额元；比例：%）：

项目	2017年1-3月	2016年度	2015年度
订单数量	1	6	2
订单金额	450,000.00	1,944,000.00	1,190,000.00
当期销售收入	2,652,634.18	18,138,240.90	12,360,911.64
订单占当期销售收入比重	16.96	10.72	9.63

## （2）其他销售流程

当各级行政事业单位发布的采购项目金额未超过需采取公开招标流程的限额，公司的销售流程如下：

公司软件服务的销售首先由营销中心的业务人员了解客户的需求，再由公司的技术人员对服务需求进行评审，评审通过之后公司产生进行报价。经双方协商确认之后正式签订合同，并将合同流转至研发中心安排项目开发和产品交付工作，同时由营销中心的业务人员继续跟踪订单的进度直至合同履行完毕。



硬件设备的销售也由营销中心的业务人员负责了解客户的需求，双方通过协商确认并签订销售合同，营销中心根据合同情况从公司的仓库进行调货，必要时需提前订货，产品交付后由营销中心的业务人员继续跟进客户的付款事宜，并负责后期的售后服务与客户反馈等工作。

## 6、业务外包流程

报告期内，由于公司业务发展以及客户需求的多样化，公司的人力资源在短期内无法满足项目的需要，因此，公司将超出公司人力资源范围内的业务对其他单位进行业务外包。

为了控制外包业务的质量，公司制定了详细业务外包流程，并按照该流程严格执行，其具体质量控制措施表现在以下方面：

(1) 对承接业务合作伙伴的选择。合作伙伴实施能力需经过本公司实施部专业人员判断，确认其能满足外包业务的技术要求；合作伙伴主要技术、管理人员需具有相关的工作经历或经验；合作伙伴的业绩和社会信誉较好；且与公司以往合作的情况良好。

(2) 对外包业务实施过程和结果的控制。首先，与合作伙伴签订业务外包协议，明确双方的责任与义务，确定对外包出部分业务的技术、质量要求；其次，项目经理严格按照项目进度，定期检查并确认合作伙伴派驻项目人员天数及工作情况，并出具工作单对合作伙伴的工作数量和质量进行确认；最后，公司实施部及综合部会根据项目经理出具的工作单确认合作方是否达到相对应外包协议条款对其工作质量的要求，以确定是否进入付款流程。

报告期内，公司将部分软件开发服务、系统运维服务、资产管理服务外包。外包在公司整个业务中所处环节和所占地位重要性如下：

(1) 软件开发服务：在软件开发服务中，外包部分的工作主要是软件开发完成后系统的安装部署、实施、培训和维护，是软件开发过程中的技术服务性质的工作，属于辅助性工作，重要性不强，公司对其不具有依赖性；

(2) 系统运维服务：在系统运维服务中，外包部分的工作主要是根据公司的运维服务相关规范，并在公司的培训和指导下，承包方为用户提供系统应用

的日常技术服务工作，包括系统的运行监控、故障处理、用户技术咨询等，整个工作依托公司研发的系统和公司技术支持进行，属于服务性质的工作，无需掌握核心技术，重要性不强，公司对其不具有依赖性；

(3) 资产管理服务：在资产管理服务中，外包部分的工作主要是由承包方在公司技术人员的带领下，协助公司进行客户的资产清查、盘点工作，主要工作包括实物盘点、标签粘贴、数据比对等，缓解公司临时性人手短缺压力，属于辅助性工作，重要性不强，公司对其不具有依赖性。

公司外包项目、金额及其占营业成本比重情况如下（金额：元；占比：%）：

序号	2016 年				
	外包机构名称	内容	发生金额	计入成本金额	占比
1	广东南方人力资源服务有限公司	软件开发服务	680,400.00	680,400.00	8.55
		系统运维服务	1,880,330.82	1,880,330.82	23.62
		资产管理服务	315,700.00	315,700.00	3.97
2	广州创信资产评估师事务所有限公司	资产管理服务	459,281.56	459,281.56	5.77
	合计		3,335,712.38	3,335,712.38	41.91
	营业成本		7,959,958.07	7,959,958.07	—

序号	2015 年				
	外包机构名称	内容	发生金额	计入成本金额	占比
1	广东南方人力资源服务有限公司	软件开发服务	2,847,600.00	1,434,600.00	19.85
		系统运维服务	2,220,600.00	2,220,600.00	30.73
		资产管理服务	888,489.75	888,489.75	12.29
	合计		5,956,689.75	4,543,689.75	62.87

序号	2015 年				
	外包机构名称	内容	发生金额	计入成本金额	占比
	营业成本		7,227,186.41	7,227,186.41	—

注：公司 2015 年因免费帮非行政区县行政事业单位安装并升级资产管理系统而支付给广东南方人力资源服务有限公司的开发服务费用 1,413,000.00 元计入当期销售费用。

公司外包项目收入及毛利的贡献情况如下（金额：元；占比：%）：

项目	2016 年		2015 年	
	金额	占比	金额	占比
外包业务毛利额	1,426,487.95	14.02	1,465,722.79	28.55
公司毛利总额	10,178,282.83	100.00	5,133,725.23	100.00
外包业务收入金额	4,762,200.33	26.26	6,009,412.54	48.62
公司收入总额	18,138,240.90	100.00	12,360,911.64	100.00

由上表可知，公司外包业务收入占比及毛利贡献率呈下降趋势，自 2017 年起，公司已全面停止了外包业务。

### 三、关键资源要素

#### （一）公司产品或服务所使用的主要技术

公司一直以来非常注重产品技术的开发创新，目前在网站平台前端响应、精准化资产盘点、工作流、系统集成、大数据分析、微信建站等方面均有一系列的技术成果。公司的核心技术主要来自于公司产品项目研发活动和多年的技术经验积累，无论是对公司未来研发项目的推进或是产品应用的推广都奠定了较好的技术储备基础。

公司的主要核心技术具体情况如下：

序号	技术名称	应用领域	技术优势或意义	技术来源
1	Httml5+CSS3 响应式前端技术	网站平台前端实现	该技术采用 HTML5+CSS3 前端技术，能够实现网站前端页面的自适应布局，使得网站平台的前端显示页面能够适应 PC、手机、平板等多种设备，节省网站的开发成本。	自主研发
2	精准化资产盘点技术	物联网应用	该技术结合了 RFID、二维码和条形码三项技术，并结合资产管理平台的智能化分析，对资产管理实施精确定位及细粒度分析。	自主研发
3	工作流技术	网站平台	该技术基于 BPMN2.0 规范，从功能易用性、功能数据完整性、伸缩性、扩展性等多方面体现，通过简易的配置即可满足多样的用户需求，节省开发成本。	自主研发
4	系统集成技术	网站平台	该技术采用企业服务总线（ESB）和插件管理技术,在本产品与其他 IT 系统之间建立相应的适配器和接口,包括 Web services、FTP、API、XML 文件、SQL 访问等，将企业所有的 IT 应用系统都转换成服务，与实际的业务板块建立对应关系，在此基础上，在 IT 系统服务之间构建与实际业务板块完全相同的逻辑关系，从统一登录、用户管理、界面集成、流程交互和数据交换等多个维度提供整合应用，满足客户在不同时间不同应用场景的需要。	自主研发
5	大数据分析技术	网站平台	该技术可为用户提供大量的数据支撑，通过系统智能分析帮助用户降低管理及应用成本、提高办公效率、提高资源的利用率，有利于客户做出更明智的业务决策等。	自主研发
6	微信建站技	网站平台在	该技术能够让用户在网站管理后台自行绑	自主

术	微信中的实 现	定微信公众号等，并实现管理微信菜单、创 建和同步内容、发布信息。	研发
---	------------	-------------------------------------	----

## （二）主要无形资产

### 1、商标

截至本公开转让说明书签署之日，公司已获得的商标共有 1 项，具体情况如下：

序号	商标	商标注册号/ 申请号	注册人	类别	有效期限
1		4539903	有限公司	第 42 类	2008-09-28 至 2018-09-27

注：上述商标为有限公司原始取得，不存在权利限制。因有限公司整体变更为股份公司，原有限公司名下商标现正在办理权属变更手续。

### 2、域名

截至本公开转让说明书签署之日，公司拥有的域名情况如下：

序号	注册人	域名	注册日期	到期日期
1	有限公司	sendkey.cn	2013-09-02	2019-09-02
2	有限公司	sendkey.com.cn	2003-05-26	2017-05-26
3	有限公司	sendkey.net	2013-09-02	2019-09-02

注：上述域名均为有限公司原始取得，不存在权利限制。因有限公司整体变更为股份公司，原有限公司名下域名现正在办理更名手续。

公司的“sendkey.cn”、“sendkey.com.cn”这两个域名已没有再使用，目前公司名下仅有一个使用域名，即“sendkey.net”。

根据《非经营性互联网信息服务备案管理办法》，在中华人民共和国境内提供非经营性互联网信息服务，应当依法履行备案手续。该办法的适用对象为有网站的域名。公司的“sendkey.cn”、“sendkey.com.cn”两个域名没有再使用，该域名没有网站。并且，公司已不打算继续使用“sendkey.cn”与

“sendkey.com.cn”域名，因此该域名不适用《非经营性互联网信息服务备案管理办法》。

“sendkey.net”域名于2016年1月18日通过备案审核。通过工业和信息化部ICP/IP地址/域名信息备案管理系统进行备案信息查询。“sendkey.net”的域名备案主体为：广州市盛祺计算机信息技术有限公司，备案/许可证号：粤ICP备15036705号，审核通过时间为2016-01-18；网站备案/许可证号：粤ICP备15036705号-1。

### 3、软件著作权

截至本公开转让说明书签署之日，公司已取得软件著作权19项，具体情况如下：

序号	权利人	著作权名称	登记号	取得方式	首次发表日期
1	有限公司	业绩考核信息 分析系统 V1.0	2004SR11516	原始取得	2004-05-31
2	有限公司	产权管理信息 系统 V2.0	2005SR03215	原始取得	2005-02-02
3	有限公司	行政事业资产 管理系统 V2.0	2006SR02359	原始取得	2005-04-05
4	有限公司	农村公有资产 监管系统 V1.0	2012SR057168	原始取得	2009-11-02
5	有限公司	物业租赁与对 外投资管理系 统 V1.0	2012SR056973	原始取得	2010-03-02
6	有限公司	国有企业产权 登记管理系统 V1.0	2012SR057201	原始取得	2010-05-14

7	有限公司	业绩考核管理系统 V1.0	2012SR057041	原始取得	2011-06-02
8	有限公司	大型科学仪器设备共享平台软件 V1.0	2012SR057262	原始取得	2011-12-02
9	有限公司	行政事业资产管理信息系统 V5.0	2012SR057227	原始取得	2012-01-13
10	有限公司	农村公有资产监管系统 V2.0	2015SR232350	原始取得	2014-01-02
11	有限公司	国有企业产权登记管理系统 V2.0	2015SR232353	原始取得	2014-01-03
12	有限公司	行政事业资产管理信息系统 V6.0	2015SR232539	原始取得	2014-12-25
13	有限公司	物业管理系统	2015SR232196	原始取得	2015-01-05
14	有限公司	行政事业资产盘点系统 V1.0	2016SR164677	原始取得	2015-05-31
15	有限公司	房屋管理系统 V1.0	2016SR163922	原始取得	2015-07-31
16	有限公司	低值易耗品管理软件 V1.0	2015SR232602	原始取得	2015-10-08
17	有限公司	高校资产信息管理软件 V1.0	2015SR232542	原始取得	2015-10-09

18	有限公司	单位版资产管理信息系统 V1.0	2016SR164571	原始取得	2015-12-31
19	有限公司	大平台大数据 下资产智能化 综合管理平台 V1.0	2016SR164681	原始取得	2016-05-15

注：上述软件著作权均为有限公司原始取得，不存在权利限制。因有限公司整体变更为股份公司，原有限公司名下软件著作权现正在办理权属变更手续。

#### 4、取得的业务许可资格或资质情况

截至本公开转让说明书签署之日，公司取得的相关资质及证书情况如下：

序号	证书名称	持有人	颁发单位	证书编号	有效期
1	软件产品登记证书	有限公司	广东省经济和信息化委员会	粤 DGY-2011-0507	2011.05.09-2016.05.08（注1）
2	软件企业认定证书	有限公司	广东省经济和信息化委员会	粤 R-2013-0496	每年一检
3	信息系统集成及服务资质证书	有限公司	中国电子信息行业联合会	XZ4440020163700	2016.12.30-2020.12.30
4	广州市科技创新小巨人企业	有限公司	广州市科技创新委员会	GZXJR2015060547	2015 年度
5	高新技术企业证书	有限公司	广东省科学技术厅、广东省财政厅、广东省国家税务局、广东省地方税务局	GR201644000954	三年



注 1：根据《国务院关于取消和调整一批行政审批项目等事项的决定》（国发〔2015〕11 号）文件中的附件 1：《国务院决定取消和下放管理层级的行政审批项目目录（共计 94 项）》的第 19 项规定，国务院决定取消软件企业和集成电路设计企业认定及产品的登记备案。公司目前的业务无需取得特殊的经营资质或经营许可。

### （三）公司主要固定资产情况

截至 2017 年 3 月 31 日，公司主要固定资产情况如下表（金额：元；比例：%）：

项目	账面原值	累计折旧	账面净值	成新率
运输设备	436,000.00	414,200.00	21,800.00	5.00
电子设备	565,363.24	309,533.19	255,830.05	45.25
其他办公设备及家具	154,311.05	6,753.69	147,557.36	95.62
<b>合计</b>	<b>1,155,674.29</b>	<b>730,486.88</b>	<b>425,187.41</b>	<b>36.79</b>

公司固定资产成新率为 36.79%，各项设备处于正常使用状态，能够满足经营所需。

### （四）租赁房屋情况

报告期内，公司租赁房产具体情况如下：

承租人	出租人	地址	面积（m <sup>2</sup> ）	租金	租赁期限	用途	房产证号	所有权人
有限公司	广州市天河区珠吉街珠村第三股份合作经济社	广州市天河区中山大道中1035号5楼	240	7,200.00 元/月	2013.5.13-2017.5.12	办公	不适用	广州市天河区珠吉街珠村第三股份合作经济社 <sup>【注1】</sup>
有限公司	广州高新技术产业集团有限公司	广州市天河区高普路1035号5楼	990	40,590.00 元/月，租金从2017年10月15日起每年递增 5% <sup>【注2】</sup>	2016.10.15-2021.10.14	办公	第 0950120073 号	广州高新技术产业集团有限公司

注 1：该办公场所所占土地为广州市天河区珠吉街珠村第三股份合作经济社的集体用地，公司已于 2017 年 1 月搬离该办公场所。

注 2：根据公司与广州高新技术产业集团有限公司签署的《租赁合同》，自 2016 年 10 月 15 日起至 2016 年 12 月 14 日止为免租期。

## （五）员工情况

### 1、员工结构

截至 2017 年 3 月 31 日，公司共有员工 89 名，在校实习生 17 名，公司已经与 89 名员工签署了正式的《劳动合同》，与 17 名在校实习生签署了《实习协议》。

在与公司签署了正式的《劳动合同》的 89 名员工中，公司已为 87 名员工缴纳了社会保险，84 名员工缴纳了住房公积金。公司有 2 名员工未缴纳社会保险的主要原因如下：2 名员工均为试用期员工，社会保险的缴纳手续尚在办理过程中。公司有 5 名员工未缴纳住房公积金的主要原因为：其中 2 名员工为试用期员工，住房公积金的缴纳手续尚在办理过程中，另外 3 名员工自愿放弃缴纳住房公积金，并向公司出具了自愿放弃缴纳住房公积金的声明。

截至本公开转让说明书签署之日，公司已为全部员工缴纳社会保险与住房公积金。

公司的员工构成情况如下：

#### （1）专业结构

专业结构	人数	占比（%）
销售人员	6	5.66
管理及行政人员	3	2.83
生产人员	56	52.83
研发人员	36	33.96
采购人员	2	1.89
财务人员	3	2.83
<b>总计</b>	<b>106</b>	<b>100.00</b>

#### （2）教育结构

学历	人数	占比（%）
----	----	-------

本科	43	40.57
大专	45	42.45
高中及以下	18	16.98
<b>总计</b>	<b>106</b>	<b>100.00</b>

## (3) 年龄结构

年龄	人数	占比 (%)
20-30 岁	88	83.02
31-40 岁	16	15.09
41-50 岁	2	1.89
<b>总计</b>	<b>106</b>	<b>100.00</b>

**2、公司业务外包的情况**

报告期内，公司存在业务外包情况，主要内容为：

2014 年 11 月 15 日、2015 年 12 月 15 日，有限公司与广东南方人力资源服务有限公司签订《服务外包合同》，将有限公司开发系统的后续维护与技术支持、与开发系统相关联的培训、咨询、资产盘点等业务外包给广东南方人力资源服务有限公司，外包服务期限分别为 2014 年 12 月 1 日至 2015 年 12 月 31 日，2016 年 1 月 1 日至 2016 年 12 月 31 日。上述合同约定的内容合法、合规，且均已履行完毕，双方在合同履行过程未产生争议，不存在潜在的法律纠纷。

公司的主营业务包括软件服务业务与硬件销售业务，具体分为软件开发服务、系统运维服务、资产管理服务与硬件销售四大类。其中外包给广东南方人力资源服务有限公司的，主要是辅助性服务，不涉及公司的研发、管理等核心业务，因 2014 年底公司业务发展迅速，但缺少后续维护和技术支持人员，故将该部分业务外包给广东南方人力资源服务有限公司，由该公司承接该部分业务，公司也在 2015 年、2016 年逐步配备相应的业务人员，目前已不需要将该部分业务进行外包，因此，不会对公司的持续经营能力产生重大影响。而业务分包方广东南方人力资源服务有限公司，也具有信息系统集成服务等方面的经营资质。

公司与广东南方人力资源服务有限公司逐月按照工作量结算，每月广东南方人力资源服务有限公司出具当月结算表，结算表中详细记录了广东南方人力资源

服务有限公司在每个项目中花费的工作量以及单位工作量的价格,经双方确认盖章后完成付款和开票。公司根据当月发生的外包支出,结合合同类型和进度进行结转和分摊。公司与广东南方人力资源服务有限公司通常在下月 15 号前完成对当月费用的结算,并完成支付和开票。相应的支出计入当月成本或费用。

2016 年 8 月 25 日、2016 年 9 月 27 日,有限公司与广州创信资产评估师事务所有限公司签订《资产清查技术服务合同》、《资产盘点技术服务合同》,将有限公司的部分资产清查盘点业务委托给广州创信资产评估师事务所有限公司,委托服务期限分别为 2016 年 9 月 1 日至 2016 年 12 月 31 日,2016 年 10 月 1 日至 2017 年 2 月 28 日。上述合同约定的内容合法、合规,且均已履行完毕,双方在合同履行过程未产生争议,不存在潜在的法律纠纷。

公司的主营业务包括软件服务业务与硬件销售业务,具体分为软件开发服务、系统运维服务、资产管理服务与硬件销售四大类。其中委托给广州创信资产评估师事务所有限公司的,主要是部分资产清查盘点业务,不涉及公司的研发、管理等核心业务,该部分占同期公司的营业收入比重较小,不会对公司的持续经营能力产生重大影响。而业务承接方广州创信资产评估师事务所有限公司,也具有资产清查、评估等方面的经营资质。

综上,公司业务外包合法合规,不存在潜在的法律纠纷。

有限公司与广东南方人力资源服务有限公司签订的《服务外包合同》和与广州创信资产评估师事务所有限公司签订的《资产清查技术服务合同》、《资产盘点技术服务合同》,均属于业务外包,不属于劳务派遣。

劳务派遣,是指由劳务派遣公司与劳务派遣劳动者订立劳动合同,劳务派遣公司根据与实际用工单位之间签订的协议,将劳务派遣劳动者派至实际用工单位处工作的一种用工形式。劳务派遣具有以下明显特点:(1)劳务派遣劳动者直接向实际用工单位提供劳务,实际用工单位对劳务派遣劳动者直接进行工作指挥和监督;(2)实际用工单位为劳务派遣劳动者提供特定岗位;(3)劳务派遣中实际用工单位是按照派遣公司提供的劳动者人数结算劳务派遣费用,结算的标准是“派遣员工数量”;(4)劳务派遣员工与实际用工单位存在直接的法律关系,用工单位应与劳务派遣劳动者就工作岗位、劳动纪律、奖金计算、安全生产、保

守商业秘密等事项签订相应的岗位职责协议；（5）法律依据是《劳动合同法》的有关规定。

《服务外包合同》是将有限公司开发系统的后续维护与技术支持、与开发系统相关联的培训、咨询、资产盘点等业务外包给广东南方人力资源服务有限公司；《资产清查技术服务合同》和《资产盘点技术服务合同》是将有限公司的部分资产清查盘点业务委托给广州创信资产评估师事务所有限公司，从合同的内容看，这两份合同均是以完成一定的工作量进行费用结算，有限公司以这两个公司完成的具体工作量、以及完成的效果作为费用结算的依据。此外，有限公司没有对这两家公司安排到现场的人员进行直接的管理，也未签订任何的合同或制度要求。

综上，有限公司与广东南方人力资源服务有限公司签订的《服务外包合同》和与广州创信资产评估师事务所有限公司签订的《资产清查技术服务合同》、《资产盘点技术服务合同》的行为，不属于劳务派遣行为，属于将具体业务委托其他公司处理的业务外包行为。

### 3、核心技术人员情况

#### （1）公司核心技术人员基本信息

截止本公开转让说明书签署之日，公司有三名核心技术人员，分别为邱宝安、邹美娜和黄慧。报告期内，公司核心技术团队稳定，未发生重大变动。核心技术人员的具体情况如下：

邱宝安，详见“第一节 基本情况”之“三、公司股权基本情况”之“（三）控股股东和实际控制人基本情况”。

邹美娜，女，1986年9月出生，中国国籍，无境外永久居留权，毕业于东莞理工学院计算机科学与技术专业，本科学历。2010年6月至2017年6月，任有限公司开发部测试工程师、开发部产品设计师、开发部主管、产品设计部经理；2017年6月至今，任股份公司产品设计部经理。

黄慧，详见“第一节 基本情况”之“六、公司董事、监事、高级管理人员基本情况”之“（一）董事基本情况”。

## (2) 核心技术人员签订协议情况及稳定措施

公司核心技术人员报告期内均在公司领取薪酬且人员稳定,对公司经营状况不存在不利影响。为稳定核心技术人员,公司已采取或拟采取的措施有:

1) 公司与核心技术人员均订立长期劳动合同等法律文件,依法约定各自的权利和义务,从制度上保证上述核心技术人员与公司建立稳固的合作关系;

2) 随着公司的发展、业绩的增长,将进一步提高核心技术人员和公司其他骨干人员的薪酬、福利待遇;

3) 公司将努力营造良好的企业文化氛围,提高公司人员的责任感、归属感和工作的激情。

## (3) 核心技术人员持股情况

截至本公开转让说明书签署之日,公司核心技术人员直接持有公司股份的情况如下:

序号	股东名称	本公司职务	持股数量(股)	持股比例(%)
1	邱宝安	董事长、总经理兼研发中心总监	2,650,000	46.6960
2	邹美娜	产品设计部经理	-	-
3	黄慧	董事、开发部经理	-	-
合计		-	<b>2,650,000</b>	<b>46.6960</b>

截至本公开转让说明书签署之日,盛世投资目前持有公司股份 600,000 股,持股比例为 10.5727%,公司核心技术人员通过盛世投资间接持有公司股份的情况如下:

序号	股东名称	本公司职务	对盛世投资出资额(元)	持有盛世投资份额(%)
1	邱宝安	董事长、总经理兼研发中心总监	440,000.00	33.3283
2	邹美娜	产品设计部经理	-	-
3	黄慧	董事、开发部经理	80,300.00	6.0824
合计		-	<b>520,300.00</b>	<b>39.4107</b>

## 四、公司业务具体情况

### （一）销售情况

#### 1、营业收入构成情况

报告期内，公司的主营业务收入主要来源于软件开发服务、系统运维服务、资产管理服务和硬件销售业务四大类。公司主营业务突出，无其他业务收入。其中，系统运维服务是最核心的业务，报告期内占主营收入比例分别为 36.60%、36.04% 和 55.96%。

报告期内，公司营业收入按产品分类情况如下：（金额：元；占比：%）

项目	2017年1-3月		2016年度		2015年度	
	金额	占比	金额	占比	金额	占比
软件开发服务	316,415.09	11.93	2,870,423.73	15.83	3,864,845.28	31.27
系统运维服务	1,484,511.26	55.96	6,536,947.84	36.04	4,523,595.44	36.60
资产管理服务	409,851.42	15.45	6,580,653.09	36.28	2,479,906.82	20.06
硬件销售业务	441,856.41	16.66	2,150,216.24	11.85	1,492,564.10	12.07
合计	<b>2,652,634.18</b>	<b>100.00</b>	<b>18,138,240.90</b>	<b>100.00</b>	<b>12,360,911.64</b>	<b>100.00</b>

公司各项业务收入和毛利润及其占主营业务收入和毛利润的比例情况、各项业务毛利率及对综合毛利率贡献情况如下表所示（单位：元；比例：%）：

项目	2017年1-3月					
	收入		毛利润		毛利润	
	金额	比例	金额	比例	毛利率	对综合毛利率贡献情况
软件开发服务	316,415.09	11.93	175,437.69	11.78	55.45	6.61
系统运维服务	1,484,511.26	55.96	825,898.67	55.46	55.63	31.14
资产管理服务	409,851.42	15.45	247,050.62	16.59	60.28	9.31
硬件销售业务	441,856.41	16.66	240,790.04	16.17	54.50	9.08
合计	<b>2,652,634.18</b>	<b>100.00</b>	<b>1,489,177.02</b>	<b>100.00</b>	<b>56.14</b>	<b>56.14</b>

项目	2016 年度					
	收入		毛利润		毛利润	
	金额	比例	金额	比例	毛利率	对综合毛利率贡献情况
软件开发服务	2,870,423.73	15.83	1,593,890.06	15.66	55.53	8.79
系统运维服务	6,536,947.84	36.04	3,405,050.82	33.45	52.09	18.77
资产管理服务	6,580,653.09	36.28	4,431,449.14	43.54	67.34	24.43
硬件销售业务	2,150,216.24	11.85	747,892.81	7.35	34.78	4.12
合计	18,138,240.90	100.00	10,178,282.83	100.00	56.12	56.12
项目	2015 年度					
	收入		毛利润		毛利润	
	金额	比例	金额	比例	毛利率	对综合毛利率贡献情况
软件开发服务	3,864,845.28	31.27	1,966,964.30	38.31	50.89	15.91
系统运维服务	4,523,595.44	36.60	1,336,601.06	26.04	29.55	10.81
资产管理服务	2,479,906.82	20.06	1,402,383.02	27.32	56.55	11.35
硬件销售业务	1,492,564.10	12.07	427,776.85	8.33	28.66	3.46
合计	12,360,911.64	100.00	5,133,725.23	100.00	41.53	41.53

报告期内，公司系统运维服务收入占比、毛利润占比和对综合毛利率贡献占比稳定上涨。主要是由于公司系统推广工作完成后，公司所研发的资产管理系统已在广东省内各省、市、区级的财政部门等行政事业单位稳定运行。目前，广东省内各级财政部门等行政事业单位成为公司系统运维服务业务的稳定用户。并且，随着公司系统使用用户的增加，公司的系统运维服务将持续上涨。

## 2、报告期内前五名客户的销售情况

2015年、2016年和2017年1-3月，公司前五名客户销售收入占当期营业收



入的比例分别为 41.08%、22.08% 和 24.02%。

报告期内公司前五名客户的销售情况如下（金额：元；比例：%）：

2017 年 1-3 月前五大客户销售收入：

客户名称	与公司关系	销售收入	占营业收入总额的比例	销售内容
广东省财政数据信息中心	非关联方	296,226.42	11.17	软件开发
广州市财政局	非关联方	169,811.32	6.40	资产管理
湛江市财政局	非关联方	65,801.89	2.48	系统运维
江门市财政局	非关联方	56,603.77	2.13	系统运维
广东今日合作办公用品有限公司	非关联方	48,794.87	1.84	硬件销售
<b>合计</b>	-	<b>637,238.27</b>	<b>24.02</b>	

2016 年前五大客户销售收入：

客户名称	与公司关系	销售收入	占营业收入总额的比例	销售内容
广东省财政数据信息中心	非关联方	2,759,102.97	15.21	资产管理、软件开发
珠海市财政局	非关联方	511,320.75	2.82	系统运维
广东粤财物业发展有限公司	非关联方	268,867.92	1.48	软件开发
广州市黄埔区财政局	非关联方	234,355.35	1.29	资产管理、系统运维
珠海市香洲区财政局	非关联方	232,075.47	1.28	资产管理、系统运维
<b>合计</b>	-	<b>4,005,722.46</b>	<b>22.08</b>	

2015 年前五大客户销售收入：

客户名称	与公司关系	销售收入	占营业收入总额的比例	销售内容
广东省财政数据信息中心	非关联方	3,864,150.94	31.26	资产管理、软件开发
广州市财政局	非关联方	437,452.83	3.54	软件开发、系统运维
广州市海珠区国有资产监督管理局	非关联方	292,452.83	2.37	资产管理、软件开发

客户名称	与公司关系	销售收入	占营业收入总额的比例	销售内容
广州市天河区财政局	非关联方	258,245.28	2.09	软件开发、系统运维
湛江市财政局	非关联方	225,157.24	1.82	系统运维
<b>合计</b>	<b>-</b>	<b>5,077,459.12</b>	<b>41.08</b>	

公司董事、监事、高级管理人员、核心技术人员和持有公司 5% 以上股份的股东不在前五名客户中占有权益，并且前五名客户之间也不存在关联关系。

## （二）采购情况

### 1、成本构成

报告期内，公司主营业务成本结构如下（金额：元；比例：%）：

名称	2017 年 1-3 月		2016 年度		2015 年度	
	金额	比例	金额	比例	金额	比例
直接人工	789,637.27	67.87	2,751,611.19	34.57	1,277,977.20	14.79
业务外包	-	-	3,335,712.38	41.91	4,543,689.75	68.18
外购存货	201,066.37	17.28	1,402,323.43	17.62	1,064,787.25	12.32
其他费用	172,753.52	14.85	470,311.07	5.91	340,732.21	4.71
<b>合计</b>	<b>1,163,457.16</b>	<b>100.00</b>	<b>7,959,958.07</b>	<b>100.00</b>	<b>7,227,186.41</b>	<b>100.00</b>

报告期内，公司主营业务成本主要为直接人工、业务外包费用、外购存货及其他费用。公司成本结构波动较大的原因是：

（1）公司分别于 2014 年 11 月 15 日和 2015 年 12 月 15 日与广东南方人力资源服务有限公司签订《服务外包合同》，将部分业务外包给广东南方人力资源服务有限公司，并由广东南方人力资源服务有限公司根据人员工作量对公司收取相应费用。自 2016 年起，公司开始逐步降低对广东南方人力资源服务有限公司的业务外包的比例，至 2017 年公司已全面停止与广东南方人力资源服务有限公司的业务外包合作。2015 年盛祺信息支付给广东南方人力资源服务有限公司的费用共计 5,956,689.75 元，其中，计入成本支出共计 4,543,689.75 元。2016 年内支付给广东南方人力资源服务有限公司的成本费用共计 2,876,430.82 元，同比下降 36.69%。

同时，2016 年公司将部分资产管理业务外包给收费较低的广州创信资产评估师事务所有限公司。公司于 2016 年 9 月 1 日和 2016 年 10 月 1 日与广州创信资产评估师事务所有限公司分别签订了《资产清查技术服务合同》和《资产盘点技术服务合同》，将公司部分资产管理业务委托给广州创信资产评估师事务所有限公司，合同金额分别为 313,060.00 元（不含税金额为 303,941.75 元）和 160,000.00 元（不含税金额为 155,339.81 元）。

综上所述，公司 2016 年业务外包成本比例较 2015 年大幅下降，由于同时增加了自有员工，因此直接人工成本所占比例逐年上升。

（2）其他费用主要包括员工的差旅费、固定资产折旧等，由于公司逐步缩减业务外包比例而增加自有员工人数，相关业务中需要由企业承担的差旅费用等不断增加。因此主营业务成本中的其他费用比例也逐渐增加。

## 2、报告期内向前五名供应商采购情况

2015 年、2016 年和 2017 年 1-3 月，公司向前五大供应商采购额占当期采购总额的比例分别为 100.00%、97.03%和 100.00%。

报告期内公司前五名供应商的采购具体情况如下（金额：元；比例：%）：

2017 年 1-3 月前五供应商采购金额：

供应商全称	与公司关系	采购金额	占当期采购总额比例	采购内容
广州得伟电子科技有限公司	非关联方	99,743.59	56.25	条码打印机、标签纸
广州联欣自动识别技术有限公司	非关联方	72,649.57	40.97	采集器
深圳市斯迈尔电子有限公司	非关联方	4,923.08	2.78	色带、标签纸
<b>合计</b>	-	<b>177,316.24</b>	<b>100.00</b>	

2016 年前五大供应商采购金额：

供应商全称	与公司关系	采购金额	占当期采购总额比例	采购内容
广东南方人力资源服务有限公司	非关联方	2,876,430.82	58.93	服务费
深圳市斯迈尔电子有限公司	非关联方	982,512.82	20.13	条码打印机、标签纸
广州创信资产评估师事务所有限公司	非关联方	459,281.56	9.41	服务费

供应商全称	与公司关系	采购金额	占当期采购总额比例	采购内容
无锡盈达聚力科技有限公司	非关联方	268,803.42	5.51	采集器
广州得伟电子科技有限公司	非关联方	149,401.71	3.06	条码打印机、标签纸
合计	-	<b>4,736,430.00</b>	<b>97.03</b>	

2015 年前五大供应商采购金额：

供应商全称	与公司关系	采购金额	占当期采购总额比例	采购内容
广东南方人力资源服务有限公司	非关联方	5,956,689.75	85.63	服务费
深圳市斯迈尔电子有限公司	非关联方	703,642.74	10.11	条码打印机、标签纸
广州捷宝电子科技发展有限公司	非关联方	296,153.85	4.26	采集器
合计	-	<b>6,956,486.34</b>	<b>100.00</b>	

公司董事、监事、高级管理人员、核心技术人员和持有公司5%以上股份的股东不在前五名供应商中占有权益，并且前五名供应商之间也不存在关联关系。

公司的前五大供应商，主要提供两个方面的产品或服务：①外包业务的技术服务；②与资产管理相关的硬件设备。

其中，外包业务的具体内容及依赖性分析详见公开转让说明书“第二节公司业务”之“二、公司组织结构及业务流程”之“（二）公司主要业务流程”之“6、业务外包流程”。

与资产管理相关的硬件设备，主要包括条码打印机、采集器和相关耗材，公司在采购相关产品时，在产品质量保证业务需要的前提下，选择性价比较高的产品。同时，公司针对每类产品均有两家以上合作供应商。另外，条码打印机和采集器是比较通用的硬件产品，市场上同类产品众多，不存在技术、产品、价格等壁垒，公司有较多的自主选择空间，不存在对供应商的依赖性。

综合所述，公司对前五大供应商不存在重大依赖。

### （三）重大合同及履行情况

截至 2017 年 3 月 31 日，公司已经履行完毕或正在履行的对公司报告期内生

产经营活动、业务发展或财务状况具有重要影响的重大合同情况如下(金额:元):

### 1、重大销售合同

(1) 报告期内,公司 18.00 万元以上的开发业务合同信息如下表所示:

序号	客户名称	合同内容	合同金额(元)	已履行金额(元)	合同签订时间	执行情况
1	广东省财政数据信息中心	开发服务	10,910,000.00	10,849,649.15 【注 1】	2011.12.19	履行完毕
2	广东省财政数据信息中心	开发服务	2,110,000.00	2,110,000.00	2014.11.18	履行完毕
3	广东省财政数据信息中心	开发服务	785,000.00	785,000.00	2016.1.10	履行完毕
4	广东省财政数据信息中心	开发服务	780,000.00	780,000.00	2016.11.9	履行完毕
5	广东粤财物业发展有限公司	开发服务	285,000.00	285,000.00	2016.10.17	履行完毕
6	广州市海珠区国有资产监督管理局	开发服务	195,000.00	195,000.00	2014.3.20	履行完毕
7	广东交通职业技术学院	开发服务	188,000.00	188,000.00	2016.12.6	履行完毕
8	广州市海珠区国有资产监督管理局	开发服务	180,000.00	90,000.00 <sup>【注 2】</sup>	2015.3.4	正在履行

注 1: 2011 年公司与广东省财政数据信息中心签订了《广东省行政事业资产管理信息系统二期建设项目合同书》,合同约定金额为 10,910,000.00 元,由于客户验收时出现延误,扣除延误款项后该合同实际执行金额为 10,849,649.15 元。

注 2: 2015 年 3 月 4 日公司与广州市海珠区国有资产监督管理局签订了《海珠区行政事业资产管理信息系统公建配套设施接收功能开发合同书》,合同约定金额

为 180,000.00 元，截至 2015 年 12 月 31 日该合同已执行 50%，由于后期客户开发需求方案多次修改导致开发进度放缓，因此截至 2017 年 3 月 31 日该合同剩余 50% 尚未执行完毕。

(2) 报告期内，公司 12.00 万元以上的资产管理业务合同信息如下表所示：

序号	客户名称	合同内容	合同金额 (元)	已履行金额 (元)	合同签订 时间	执行 情况
1	广东省财政数据信息中心	资产管理服务	1,080,000.00	1,080,000.00	2016.2.5	履行完毕
2	广东司法警官职业学院	资产管理服务	198,000.00	198,000.00	2016.5.17	履行完毕
3	广州市天河职业高级中学	资产管理服务	192,000.00	-	2016.10.10	正在履行
4	中山市财政局	资产管理服务	190,000.00	190,000.00	2016.5.30	履行完毕
5	广东文艺职业学院	资产管理服务	181,600.00	181,600.00	2016.6.8	履行完毕
6	广东省人民检察院	资产管理服务	180,480.00	180,480.00	2015.5.13	履行完毕
7	珠海市香洲区财政局	资产管理服务	180,000.00	180,000.00	2016.7.11	履行完毕
8	广州市财政局	资产管理服务	180,000.00	180,000.00	2017.1.22	履行完毕
9	鹤山市公安局	资产管理服务	177,600.00	177,600.00	2016.5.24	履行完毕
10	广州市真光中学	资产管理服务	128,000.00	128,000.00	2016.6.16	履行完毕
11	广州市天河职业高级中学	资产管理服务	145,200.00	123,420.00 <sup>【注 1】</sup>	2014.3.19	履行完毕

序号	客户名称	合同内容	合同金额 (元)	已履行金额 (元)	合同签订 时间	执行 情况
12	广东省国防科技高级技工学校	资产管理 服务	123,000.00	123,000.00	2016.4.11	履行 完毕
13	广州市天河区住房和建设水务局	资产管理 服务	122,500.00	122,500.00	2016.9.23	履行 完毕

注 1：根据盛祺信息与广州市天河职业高级中学签订的《资产清查技术服务补充协议》中约定：经双方协商，根据双方在 2014 年 3 月 19 日共同签订的《资产管理技术服务合同书》第三阶段剩余款项无须另外支付。该第三阶段款项为 21,780.00 元。

(3) 报告期内，公司 19.00 万元以上的系统运维业务合同信息如下表所示：

序号	客户名称	合同内容	合同金额 (元)	已履行金额 (元)	合同签订 时间	执行 情况
1	肇庆市财政局	系统运维 服务	450,000.00	75,000.00	2016.9.29	正在 履行
2	茂名市财政局	系统运维 服务	288,000.00	156,000.00	2016.3.1	正在 履行
3	阳江市财政局	系统运维 服务	288,000.00	60,000.00	2016.11.18	正在 履行
4	广州市增城区 财政局	系统运维 服务	288,000.00	36,000.00	2017.1.3	正在 履行
5	湛江市财政局	系统运维 服务	279,000.00	116,250.00	2017.11.1	正在 履行
6	湛江市财政局	系统运维 服务	259,000.00	259,000.00	2014.9.17	履行 完毕
7	佛山市高明区	系统运维	255,000.00	177,083.33	2015.4.10	正在

序号	客户名称	合同内容	合同金额 (元)	已履行金额 (元)	合同签订 时间	执行 情况
	财政局	服务				履行
8	东莞市财政局 信息中心	系统运维 服务	216,000.00	36,000.00	2017.3.22	正在 履行
9	湛江市财政局	系统运维 服务	198,000.00	198,000.00	2015.9.1	履行 完毕

## 2、重大采购合同

报告期内，公司 7.00 万元以上的采购合同信息如下表所示：

序号	供应商名称	合同内容	合同金额 (元)	已履行金额(元)	合同签 订时间	执行 情况
1	广东南方人 力资源服务 有限公司	服务业务 外包	框架协议	6,421,630.75 <small>[注 1]</small>	2014.11.15	履行 完毕
2	广东南方人 力资源服务 有限公司	服务业务 外包	框架协议	2,876,430.82	2015.12.15	履行 完毕
3	广州创信资 产评估师事 务所有有限公 司	资产清查 技术服务	313,060.00	313,060.00	2016.8.25	履行 完毕
4	广州创信资 产评估师事 务所有有限公 司	资产盘点 技术服务	160,000.00	160,000.00	2016.9.27	履行 完毕
5	深圳市斯迈 尔电子有限 公司	打印机、 标签纸、 碳带	150,820.00	150,820.00	2015.7.14	履行 完毕
6	深圳市斯迈	打印机、	121,920.00	121,920.00	2016.6.20	履行



	尔电子有限公司	标签纸、 碳带				完毕
7	深圳市斯迈 尔电子有限 公司	条码机、 碳带、标 签纸	118,400.00	118,400.00	2015.11.3	履行 完毕
8	深圳市斯迈 尔电子有限 公司	条码机、 碳带、标 签纸	99,020.00	99,020.00	2015.12.9	履行 完毕
9	深圳市斯迈 尔电子有限 公司	条码机、 碳带、标 签纸	85,120.00	85,120.00	2015.9.22	履行 完毕
10	深圳市斯迈 尔电子有限 公司	条码机、 碳带、标 签纸	85,120.00	85,120.00	2016.10.24	履行 完毕
11	深圳市斯迈 尔电子有限 公司	打印机、 碳带、标 签纸	81,600.00	81,600.00	2016.5.26	履行 完毕
12	深圳市斯迈 尔电子有限 公司	打印机	79,600.00	79,600.00	2015.5.25	履行 完毕
13	广州捷宝电 子科技发展 有限公司	数据采集 器	79,200.00	79,200.00	2015.11.16	履行 完毕
14	广州捷宝电 子科技发展 有限公司	数据采集 器	79,200.00	79,200.00	2015.12.7	履行 完毕
15	深圳市斯迈 尔电子有限 公司	打印机、 碳带	76,120.00	76,120.00	2016.9.19	履行 完毕

16	深圳市斯迈尔电子有限公司	条码机、碳带	74,860.00	74,860.00	2015.9.9	履行完毕
17	深圳市斯迈尔电子有限公司	打印机	73,600.00	73,600.00	2016.7.14	履行完毕
18	深圳市斯迈尔电子有限公司	打印机、标签纸、碳带	70,370.00	70,370.00	2015.4.22	履行完毕

注 1：2014 年 11 月 15 日公司与广东南方人力资源服务有限公司签订《服务外包合同》。2014 年 12 月盛祺信息支付给广东南方人力资源服务有限公司费用共计 464,941.00 元，2015 年盛祺信息支付给广东南方人力资源服务有限公司的费用共计 5,956,689.75 元，该合同共计执行金额为 6,421,630.75 元。

### 3、其他重大合同

2017年3月13日，公司因与广东省财政数据信息中心签署的省行政事业资产管理系统资产清查对接项目需要，与中国建设银行股份有限公司广州经济技术开发区支行签订了编号为174404705130103的《出具保函协议》，约定中国建设银行股份有限公司广州经济技术开发区支行出具以广东省财政数据信息中心为受益人，保证金额为人民币15.6万元的履约保函，公司按保证金额的0.6%/年支付保证费用。

2017年3月13日，公司与中国建设银行股份有限公司广州经济技术开发区支行签订了编号为174404705130103-1的《反担保（保证金）质押合同》，公司以中国建设银行工业园支行的保证金专户（保证金专户名称：广州市盛祺计算机信息技术有限公司保证金；保证金专户账号：44050247051300316480）中的人民币15.6万元保证金，为编号为174404705130103的《出具保函协议》提供质押担保。

#### （四）公司环境保护情况

根据《国家环境保护部办公厅关于印发的〈上市公司环保核查行业分类管理名录〉的通知》（环办函〔2008〕373号），管理名录所指重污染行业包括火电、钢

铁、水泥、电解铝、煤炭、冶金、建材、采矿、化工、石化、制药、轻工（酿造、造纸、发酵）、纺织、制革共14个行业大类。经核查，公司的主营业务包括软件服务业务与硬件销售业务，具体分为软件开发服务、系统运维服务、资产管理服务与硬件销售四大类。根据国家统计局2011年修订的《国民经济行业分类》

（GB/T4754-2011），公司所属行业为信息系统集成服务行业（I6510）；根据《上市公司行业分类指引》（2012年修订版），公司所属行业为软件和信息技术服务业（I65）；根据全国股份转让系统公司发布的《挂牌公司管理型行业分类指引》，公司所属行业为软件和信息技术服务业（I65）；根据全国股份转让系统公司发布的《挂牌公司投资型行业分类指引》，公司所属行业为信息科技咨询和系统集成服务（17101110）。因此，公司所属行业不属于《关于印发〈上市公司环保核查行业分类管理名录〉的通知》及《上市公司环境信息披露指南（征求意见稿）》所列重污染行业之列。经核查公司经营范围和主营业务，公司所处行业不属于重污染行业。

公司的主营业务包括软件服务业务与硬件销售业务，具体分为软件开发服务、系统运维服务、资产管理服务与硬件销售四大类。公司在经营过程中不涉及产品的加工与生产或污染物的排放，无需办理环评等相关环保手续，也无需办理排污许可证。

公司自设立之日起至今，严格遵守环境保护方面的法律法规，生产经营活动符合有关环境保护的要求，不存在因环境保护而产生任何侵权之债或其他纠纷，也不存在因违反环境保护法规而受到行政处罚的情形。经核查，报告期内，公司不在环保系统查处违法企业名单中。

综上，公司所处行业不属于重污染行业，公司在经营过程中不涉及产品的加工与生产或污染物的排放，无需办理环评等相关环保手续，也无需办理排污许可证。公司的生产经营活动符合有关环境保护的要求，公司报告期不存在因违反环境保护方面的法律、法规和其他规范性文件而受到处罚的情形。

## 五、公司的商业模式

### 1、盈利模式

公司主要从事软件服务业务与硬件销售业务，并不断地根据用户的实际需求对产品进行更新换代。公司围绕软件开发服务、系统运维服务、资产管理服务以及硬件销售四大业务，通过为用户提供优质的产品和服务实现盈利。

软件开发服务主要针对公司已开发完成、在市场上运作的软件系统，也包括公司根据用户需求，定制开发或二次开发的软件系统，通过上述软件产品开发收取相应的服务费用以获取盈利；系统运维服务通过为客户提供有关系统运行、维护、升级等服务，收取单次或包年的服务费；资产管理服务是指提供专业的团队通过资产管理软件，以代管的模式对客户的资产进行有效的管理，并收取相应的代管费用；硬件设备指与公司资产管理系统相配套的硬件或相关耗材，公司通过合作供应商统一批发采购并零售给客户，通过两者的差价实现盈利。

## 2、研发模式

公司一直重视科技研发与自主创新。公司采取自主研发的模式。

公司自主研发的模式又可分为外部项目研发和自主项目研发。外部项目研发是指公司根据客户需求进行的产品研发、现有产品升级改造或二次开发活动，自主项目研发是指公司在获取客户具体需求前自主进行的产品研发和技术创新活动。

对于外部项目研发活动，公司研发技术人员将依据客户需求进行产品研发和技术开发活动，确保项目整体系统的兼容性和可靠性，同时公司将与客户保持紧密沟通，系统开发完成后对系统进行持续检测，确保系统能够高效平稳运行，并提供持续的后期运行维护服务。

对于自主项目研发活动，公司主要根据行业发展和市场需求分析自主立项，并充分利用企业内部和外部的各项资源开展产品和技术研发工作，项目完成后将进行产品的试运行和持续检测，接着作为公司的平台产品，才会由销售部向客户进行宣传推广。

## 3、销售模式

公司产品的主要销售模式为直销，公司的客户主要为政府部门与各级行政事业单位等，公司获取业务资源和项目订单的方式主要是通过参与公开招投标、商

务谈判、自主开展销售业务等。公司业务人员负责搜集各种项目信息和客户需求信息，并结合行业既定标准、自身所处地域、自身技能掌握水平、公司实际等情况对搜集到的信息进行高效、快速的分析整合和判定，对客户需求进行预估，若公司现有资源和技术实力能够满足客户需求，则确认该客户为目标客户。目标客户确定后，公司将对客户进行面谈，了解用户的基本需求和潜在需求，辨认客户需求类别，并撰写项目需求建议书，客户需求类别可分为个性化定制化软件开发项目和已有产品二次开发、升级改造项目。随后公司研发技术人员将根据项目需求建议书进行项目初步解决方案的开发制作，初步产品开发完成后将通过功能演示、邀请体验、现场答疑、安装试用等方式向客户展示项目初步解决方案，初步方案经客户确认后，公司依据项目工作量进行定价，并经商务谈判后与客户签订技术服务合同。同时，公司也根据部分客户的具体要求代为采购与客户软件系统配套的部分硬件产品，公司直接从市场合格供应商批发采购相关的硬件产品，然后再将硬件产品销售给客户。

#### 4、采购模式

公司对外采购的内容主要是搭配公司软件系统使用的相配套的硬件设备。硬件设备由公司统一从合作的供应商进行批发采购，采购符合公司系统软件接口的硬件设备，然后再将相关软硬件产品销售给渠道里的客户。公司日常采购活动均依照公司成熟的采购流程进行，从合格规范的供应商处进行采购，公司建立了合格供应商管理制度，并每年年底对合格供应商进行考核，根据考核结果更新合格供应商名单。

## 六、公司所处行业情况

### （一）公司所属行业

根据中国证监会《上市公司行业分类指引》（2012年修订），公司所属行业为信息传输、软件和信息技术服务业（I）——软件和信息技术服务业（I65）；根据国家统计局发布的《国民经济行业分类代码表（GB/T4754-2011）》，公司所属行业为信息传输、软件和信息技术服务业（I）——软件和信息技术服务业（I65）；根据全国中小企业股份转让系统公司发布的《挂牌公司管理型行业分类指引》，公司所属行业为信息传输、软件和信息技术服务业（I）——软件和信息

技术服务业（I65）——信息系统集成服务行业（I6520）；根据全国中小企业股份转让系统公司发布的《挂牌公司投资型行业分类指引》，公司所属行业为信息技术行业（17）——软件与服务行业（1710）——信息技术服务行业（171011）——信息科技咨询和系统集成服务行业（17101110）。

## （二）行业监管体制、主要法律法规及政策

### 1、行业主管部门及监管体制

#### （1）政府部门

公司所属软件行业和信息信息技术服务业的行业主管部门是国家工业和信息化部及各级信息产业主管部门。国家工业和信息化部负责拟订信息产业的规划、政策和标准并组织实施，统筹推进国家信息化工作，指导软件业发展等。其主要职责包括：拟订信息产业的规划、政策和标准并组织实施，统筹推进国家信息化工作，组织制定相关政策并协调信息化建设中的重大问题，指导软件业发展，拟订并组织实施软件、系统集成及服务的技术规范和标准等。

#### （2）行业协会

公司所属的软件行业的行业组织是中国软件行业协会，主要从事软件行业市场研究，为会员单位提供公共服务、行业自律管理及向政府部门提出行业发展建议等。其主要职能是：受工业和信息化部委托对各地软件企业认定机构的认定工作进行业务指导、监督和检查；负责软件产品登记认证和软件企业资质认证工作，协助政府部门组织制定、修改软件行业的国家标准、专业标准以及推荐性标准等。

### 2、行业主要法律法规和相关政策

软件和信息信息技术服务业是国民经济的支柱产业之一，对我国国民经济的发展和综合竞争实力的增强具有举足轻重的作用。国务院、工信部等有关部门先后颁布了一系列法律法规与优惠政策，为软件行业的发展建立了良好的政策环境，推动了软件行业和整个信息产业的发展。

序号	文件名称	发布机构	颁布时间	相关内容

序号	文件名称	发布机构	颁布时间	相关内容
1	《关于鼓励软件产业和集成电路产业发展的若干政策》	国务院	2000年6月	在投融资政策、税收政策、产业技术政策、软件出口政策、收入分配政策、人才政策、知识产权保护等方面对软件行业进行大力扶持。
2	《国家中长期科学和技术发展规划纲要(2006-2020年)》	国务院	2006年2月	提出了我国科学技术发展的总体目标，并将大型应用软件的发展列入优先发展主题。
3	《信息产业科技发展“十一五”规划和2020年中长期规划纲要》	工信部	2006年6月	面向国民经济与社会信息化服务，以电子政务、电子商务、农业信息化、企业信息化、城市信息化及服务业信息化为对象，以利用信息技术促进政府管理、服务和应急能力的提高、制造业企业竞争力的提高、农业信息网络体系的建设、服务个性化和智能化为目标，带动国内自主知识产权的信息技术与信息产品的发展。
4	《国务院办公厅关于促进服务外包产业发展问题的复函》	国务院	2009年1月	鼓励政府和企业通过购买服务等方式，将数据处理等不涉及秘密的业务外包给专业企业。
5	《软件产品管理办法》	工信部	2009年3月	在2000年实施的《软件产品管理办法》进行修订，在其基础上，完善了软件产品的认证和登记办法，加强了对软件产品在销售环节上的监管。
6	《进一步鼓励软件	国务院	2011年1月	充分利用多种资金渠道，进一步加

序号	文件名称	发布机构	颁布时间	相关内容
	产业和集成电路产业发展的若干政策》			加大对科技创新的支持力度。发挥国家科技重大专项的引导作用，大力支持软件和集成电路重大关键技术的研发，努力实现关键技术的整体突破，加快具有自主知识产权技术的产业化和推广应用。
7	《我国国民经济和社会发展十二五规划纲要》	全国人大	2011年3月	大力发展新一代信息技术，新一代信息技术产业重点发展新一代移动通信、下一代互联网、三网融合、物联网、云计算、集成电路、新型显示、高端软件、高端服务器和信息服务。
8	《软件和信息技术服务业“十二五”发展规划》	工信部	2012年4月	大力培育高水平的专业化信息系统集成企业，支持专业化支撑工具开发，鼓励信息系统运维模式、机制创新。以软件技术为核心，以信息技术服务为主线，推动软件技术、产品和服务的一体化协同发展。
9	《关于进一步鼓励软件产业和集成电路产业发展企业所得税政策的通知》	财政部、国家税务总局	2012年4月	对符合条件的软件企业和集成电路企业实行所得税的减免优惠政策。
10	《计算机软件保护条例》(2013年修订)	国务院	2013年1月	明确软件著作权权利、软件著作权的许可使用和转让及相关法律责任。

### (三) 行业与上下游的关系

在全球的软件产业中，按照产业的上中下游划分可分几个类群，上游产业群



主要为基础产品、系统软件及服务提供商，中游产业群主要为中间件厂商，在综合了解各类产品特性的基础上进行需求分析、方案设计、软件研发和安装整合，下游产业群主要为应用软件厂商，提供用户所需的信息系统集成服务等解决方案。

资产信息化管理应用软件及信息系统集成服务处于软件行业中的第三群，上游行业主要为中间件以及一些专业负责相关 ERP 软件的厂商，下游行业为各级政府财政部门及行政事业单位等。在上游厂商方面目前国内外软件中间件行业发展形势良好，供需关系平稳，除少量专用高端产品外，市场不存在供货渠道单一的情况。中间件产品行业在国内主要由几家较大的软件提供商占据，这些提供商都具有稳定的供货欲望，因此公司在供给方面可能面临的风险较少。从下游客户来看，随着国家“金财”工程的稳步推进，政府部门、行政事业单位、国有企业等都有着资产信息化管理建设与系统升级的持续性稳定需求。

#### （四）行业发展概况及规模

##### 1、行业现状

软件与信息技术服务业是指利用计算机、通信网络等技术对信息进行生产、收集、处理、加工、存储、运输、检索和利用，并提供信息服务的业务活动。软件和信息服务业是关系国民经济和社会发展全局的基础性、战略性、先导性产业，具有技术更新快、产品附加值高、应用领域广、渗透能力强、资源消耗低、人力资源利用充分等突出特点，对经济社会发展具有重要的支撑和引领作用。

2016 年我国软件和信息服务业运行态势平稳，收入保持两位数增长，盈利状况良好，产业内部结构不断调整优化，中心城市软件业保持领先增长态势（资料来源：工信部“2016 年 1—12 月软件业经济运行快报”）。在全球经济潜在增长持续下降的背景下，我国经济步入发展新常态，维持高增长同时增速小幅放缓的健康发展态势。政策措施有力推动结构调整和转型升级取得新进展，促进服务业发展水平的提高和经济质效的增强。新一代信息技术和通信技术加快融合，云计算、物联网、移动互联、大数据等蓬勃发展，信息通信技术的应用渗透到经济和社会生活各个领域，将培育众多新的产业增长点。

##### 2、行业发展前景及市场规模

据工信部统计数据，“十五”期间，我国软件行业的平均增速为 47%，“十一五”期间，平均增速降为 28%，“十二五”期间的平均增速则保持为 27%，说明目前我国软件行业增速由高速增长转入相对平稳增长的阶段，但从整个宏观经济的背景来看，我国软件行业的增长速度仍然高于一般行业的增长率及国家经济增长率，软件行业仍处于高速发展的成长期。在 2016 年，全国软件和信息技术服务业完成软件业务收入 4.9 万亿元，同比增长约 14%，其中信息技术服务实现收入 25,114 亿元，同比增长 16%，增速高出全行业水平 1.1 个百分点，而细分行业中的其他信息技术服务（包括信息技术咨询设计服务、系统集成、运维服务、数据服务等）收入增长 16%，保持高增长的态势。

#### （1）我国软件行业开始由高增速转入相对平稳的阶段

据工信部统计数据显示，近十年（即 2006-2016 年）以来，我国的软件行业收入呈现逐年稳步上升的趋势，从近十年软件行业的增长速度来看，在 2011 年之前，软件行业的增速呈上升趋势，而在 2011 年之后，增速则呈回落的趋势，2015 年增速首次下降到 20% 以下，说明我国软件行业经历了较长时间的快速发展之后，已经开始由高速增长转入到相对平稳的发展阶段。

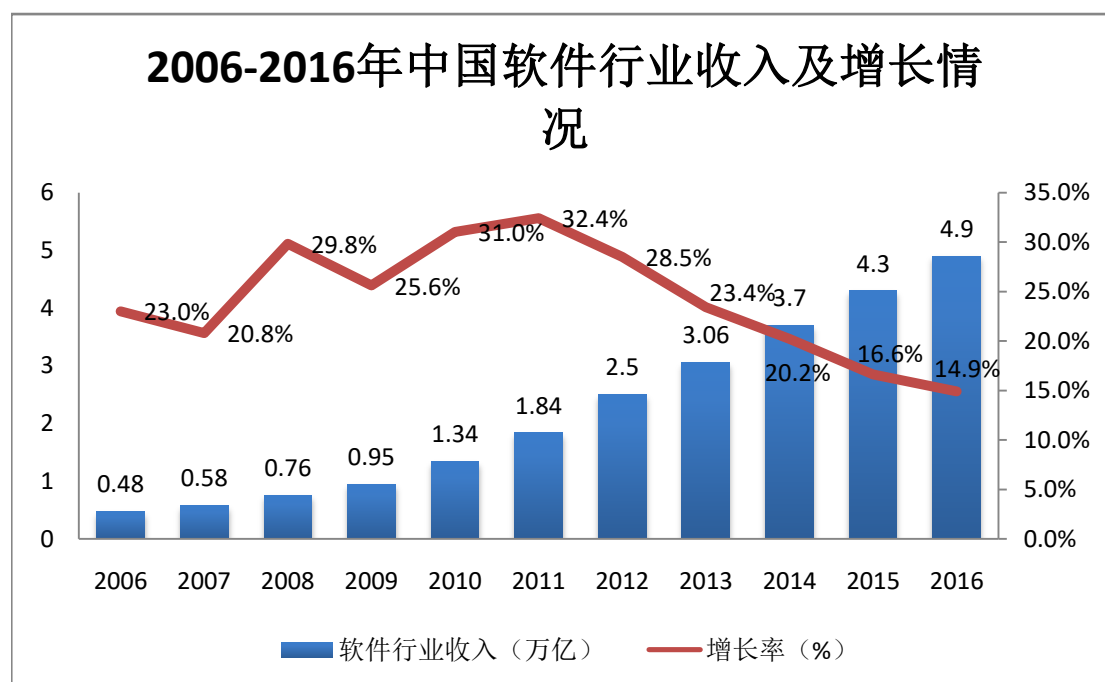

数据来源：国家工信部

## (2) 我国软件行业占 GDP 比重逐步上升

与增长速度的发展趋势不同，2006-2016 年期间，我国软件行业收入占 GDP 比重呈现稳步上升的发展趋势，在中国经济增长进入新常态，国家主动转换发展模式，积极寻求新的经济增长动力的背景下，我国软件行业占 GDP 的比重稳步上升，说明与较为疲弱的宏观经济形势相比，软件行业体现出较高的行业景气度，成为我国经济的重要先导性产业，拥有比较良好的发展前景。

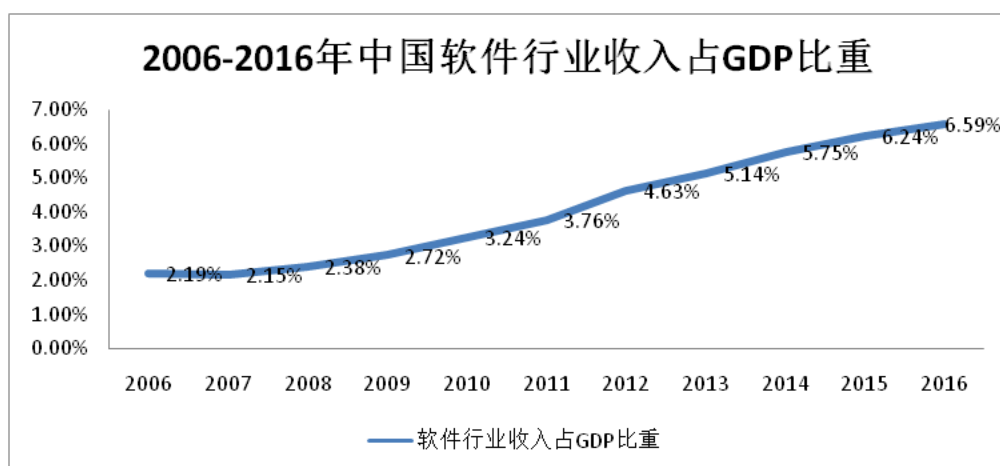

数据来源：国家工信部、国家统计局

## (3) 金财工程稳步推进

“金财”工程是国家电子政务“十二金”工程之一，是具有重要战略地位的国家级信息系统建设工程。为适应信息全球化迅猛发展的趋势和我国政府管理现代化、信息化发展的要求，财政部按照党中央、国务院的指示，从 1999 年下半年开始规划建立“政府财政管理信息系统”。2006 年 4 月底，“金财”工程一期基本完成了平台设计建设内容，截止 2006 年底，部门预算编制已在全部中央部门、34 个省级财政部门及 304 个地市级财政部门成功应用，国库集中支付系统推广到所有中央预算部门及所属 5300 多个基层预算单位、18 个省级财政部门 and 87 个地市级财政部门，非税收入收缴管理系统应用到 42 个中央部门及 226 个执收单位、6 个省级财政部门，工资统一发放系统连续 6 年完成了 115 个部委机关近 3 万名公务员的工资统一发放工作，并推广应用到 17 个省级、91 个地市级财政部门。金财工程的主要建设内容包括财政业务系统、安全体系、网络系统、数据中心和运营维护体系的建设，对于主要服务于政府及行政事业单位的软件企业

来讲，这将是一个持续性稳定发展的业务。

## （五）影响行业发展的有利和不利因素

### 1、有利因素

#### （1）国家政策支持

高端软件和新兴信息服务产业作为国家战略性新兴产业，我国政府高度重视软件和信息技术服务业的发展，国家政策的大力扶持为本行业创造了良好的发展环境，为支持软件和信息技术服务业的发展，我国政府有针对性地颁布了多项利于行业发展的政策及规划。国务院及相关部门相继发布了《鼓励软件产业和集成电路产业发展的若干政策》、《电子信息产业调整和振兴规划》等鼓励政策，为行业的发展提供政策保障；在行业规划方面，工信部相继编制了《软件产业“十一五”专项规划》、《信息产业“十一五”规划》、《软件和信息技术服务业“十二五”发展规划》、《国家电子政务“十二五”规划》等发展规划，为行业的发展指明方向。此外，在税收方面，国家针对软件企业和国家规划布局内重点软件企业出台了相关税收优惠政策，国务院于 2011 年 1 月出台的《国务院关于印发进一步鼓励软件产业和集成电路产业发展若干政策的通知》（国发〔2011〕4 号），将新软件业态如软件外包、软件服务、信息系统集成等也纳入扶持范围内，并规定“信息系统集成、咨询和运营维护免征营业税”，大大减轻了行业内企业的税负，支持企业的研发和扩大再生产。国家对软件和信息技术服务业的政策扶持，给行业企业快速发展创造了良好环境，大大减轻了行业内企业的税负。

#### （2）市场需求空间大

软件和信息技术服务业在国家各项鼓励政策的扶持下发展迅速。本行业巨大的市场容量将吸引更多的资金、人才、技术等社会资源的投入，这对行业整体的发展将起到积极的推动作用。同时，随着地方信息化建设的全面启动，省市县乡层级的电子政务建设领域的投资大幅增加，一些地方政府开始根据地方特点提出新的建设需求。未来，随着金融、电力、社保、卫生、交通等国家重要信息化领域的需求进一步增加，本行业将迎来更加广阔的发展空间。

#### （3）行业技术水平发展迅速

作为继云计算、物联网之后信息技术产业又一次颠覆性的技术变革，“大数据”技术的到来，是软件行业发展的全新动力。大数据时代将引发新一轮信息化投资和建设热潮，并将释放巨大的市场需求，吸引更多的资金、人才、技术等社会资源的投入，对软件开发及信息系统服务产业整体发展提供源源不断的动力。在两化深度融合驱动下，信息技术在企事业领域的应用将得到进一步加强，以提升企事业生产效率、办公效率，与之相关的工业控制软件、行业应用软件和企业管理软件将得到有力支撑和快速发展。针对软件系统开发业务，相关的软硬件产品的更新换代及信息采集技术、信息安全技术、数据传输技术、数据处理及存储技术等多维度的集成技术均会伴随下游客户个性化需求和要求持续不断的革新，进而带动整个软件系统服务业务模式的变化。软硬件产品的推陈出新及信息技术的不断升级能更好满足客户的信息化需求，而客户要求质量的日趋严格和需求水平的不断提高又反过来促进行业技术的升级，从而形成良性的循环，推动行业的持续向好发展。

## 2、不利因素

### （1）高端专业人才争夺激烈

信息系统集成所处行业属于知识密集型行业，对从业人员的综合素质和行业经验要求较高。计算机技术及软件开发服务行业中的高级技术人才，需要熟练掌握各主流厂商多类产品的性能和运维技术，同时具备根据客户系统现状、业务流程和维护服务模式提供系统集成整体解决方案的能力，并通过最优方式满足客户要求。各系统集成商为应对人力资源短缺的现状，在着手自身人才培养的同时，也开始加大了外部高端人才引进力度，使得行业内人才争夺不断加剧。

### （2）国内企业规模技术开发能力较弱

目前国内软件企业的资金来源主要以企业自主投资、风险投资和政府投资三种为主，大部分企业规模较小，主要依靠经营利润的积累发展，研究、设计、开发和市场开拓能力有限，而软件企业技术创新，则势必影响其产品创新和业务创新，使公司市场竞争力减弱。受规模的制约，目前国内公司研发费用的投入普遍不足，产品开发跟不上市场需求快速发展的需要，对国内公司核心竞争能力产生一定的影响。

### （3）国内技术创新能力尚需加强

信息系统集成所处行业对产品和技术创新能力要求较高，技术进步快、升级频繁。这要求企业必须准确把握新客户的市场需求和已有客户对产品的新需求，精准判断行业发展趋势，持续创新，不断推出新产品和新技术。当前国内信息产业虽然已形成一定规模，但部分关键技术尚待进一步加强，比如高端传感器制造、传感器与移动通信主干网络的接入服务能力、面向行业应用的软件开发能力以及云计算、数据分析服务支撑服务能力、数据处理及数据存储和信息安全网络架构的搭建能力等方面较为薄弱，部分关键技术能力的不足延缓了国内软件开发服务市场的发展步伐。因此，行业企业应在新一代信息技术升级的背景下，注重应用带动发展，大力推动业务创新和服务模式创新，提升行业技术水平。

## （六）行业风险特征

### 1、市场竞争风险

公司所在的软件和信息技术服务行业知识更新速度快，新技术层出不穷，市场竞争较为激烈，行业内企业必须不断提高研发水平并进行产品与服务的创新，时刻关注行业技术发展的最新动态，持续增强自身产品研发和技术开发能力，才能满足市场不断变化的需求，保持自身产品和服务的竞争力。如果公司在判断行业技术和市场发展趋势方面出现失误，自身研发能力不能跟紧市场最新动态，在技术与人才储备上出现中断，公司服务产品将面临被市场淘汰的风险。

### 2、人才流失风险

公司所在软件和信息技术服务业属于知识和技术密集型行业，行业内企业业务开展对其核心人员的依赖性较高，所以拥有稳定、高素质的复合型人才对公司的持续发展壮大至关重要。同时，软件行业涉及电子技术、程序设计、软件工程、数据结构等多方面知识，专业性要求较高。目前行业内专业人才的争夺尤为激烈，流失现象普遍，而人才的培养及储备需要长时间积累，如果未来公司业务流程中的核心人员出现流失，将对公司的经营业绩及长远发展造成不利影响。

### 3、政策变动风险

公司所处的信息技术服务业是国家鼓励发展的新兴战略产业。我国政府各部

门制定了一系列相关政策法规，从税收减免、投资优惠、知识产权保护等多方面对行业的发展给予支持，为行业的快速发展创造了良好环境。如果未来国家产业政策发生变化，行业现有的政策支持有所变动，将给公司经营发展带来一定的不利影响。

## （七）公司在行业中的竞争地位

### 1、公司面临的主要竞争情况

#### （1）公司在行业中的竞争地位

公司成立于 2002 年 7 月，公司从成立至今 15 年内一直专注从事于资产信息化管理产品开发运营和服务（包含资产管理软件的开发与应用、资产管理系统的运营与服务、资产管理范畴内各个配套软件平台的搭建），公司是国内领先的从事资产信息化管理产品开发的高新技术企业，由公司自主研发的行政事业资产管理信息系统，已经在广东省各级行政事业单位广泛应用。

公司是国内较早从事国有资产信息化管理研发的高科技企业，同时也是广东省财政厅“金财工程”技术开发承建单位之一、广东省行政事业资产管理系统的指定研发商和服务商。近年来，公司利用云技术、数据挖掘、移动互联以及 RFID 等技术，构建据于大平台大数据的资产智能化管理平台，在业界具有良好的知名度和美誉度。

#### （2）行业内的主要竞争对手

公司的主要竞争对手为用友网络科技股份有限公司、山东国子软件股份有限公司、金蝶国际软件集团有限公司、广州普金计算机科技股份有限公司和扬州宏创科技发展股份有限公司。

用友网络科技股份有限公司（以下简称“用友公司”），成立于 1998 年 12 月，注册资本 146,429 万人民币。用友网络科技股份有限公司是亚太本土领先的企业管理软件和企业移动应用、企业云服务提供商，是中国最大的 ERP、CRM、人力资源管理、商业分析、内审、小微企业管理软件和财政、汽车、烟草等行业应用解决方案提供商，并在金融、医疗卫生等行业应用以及企业支付、企业通信、管理咨询、培训教育等领域快速发展。基于移动互联网、云计算、大数据、社交

等先进技术，用友 UAP 私有云平台是中国大型企业和公共组织应用最广泛的企业计算平台，畅捷通公有云平台在小微企业和各类企业公共应用服务中得到运用。中国及亚太地区超过 200 万家企业与公共组织通过使用用友软件和云服务，实现精细化管理、敏捷经营、业务创新。其中，中国 500 强企业超过 60% 是用友的客户。用友公司连续多年被评定为国家“规划布局内重点软件企业”，“用友 ERP 管理软件”系“中国名牌产品”，“用友”系中国驰名商标，公司拥有系统集成一级资质，获中国绿色公司百强。2001 年公司在上海证券交易所 A 股上市（股票简称：用友软件；股票代码：600588）。

山东国子软件股份有限公司（以下简称“国子软件”），成立于 2004 年 3 月，注册资本 1,301 万人民币。山东国子软件股份有限公司是国内领先的资产管理软件开发服务商和 SOA 架构中间件应用解决方案提供商，是一家拥有自主知识产权的综合性高科技信息服务企业，经营范围包括计算机软件、硬件的开发、生产、销售；技术服务；电子产品、非专控通讯设备、教学仪器的销售；计算机综合布线与系统集成；电子商务、网络技术开发、技术服务；会议及展览服务。国子软件依托于一批来自教育、财政、企业等多行业的资产、设备管理方面的专家学者，始终专注于事业单位、行政单位、教育领域、企业的资产（及设备）管理信息系统的咨询、研发、推广、服务。公司研究开发了一系列面向各级财政部门、高等学校、公安、医疗卫生、军队、科研机构、普教、企业等各行业的资产管理软件，先后为上万家行政、事业、企业单位用户提供了资产管理软件及服务。系统的成功应用不仅受到了广大用户单位及业内专家的一致认可，而且得到了国家财政部、国家教育部及众多省份教育、财政主管部门的重点关注与充分肯定。公司已成长为国内最专业的资产、设备管理软件开发服务企业之一。

金蝶国际软件集团有限公司（以下简称“金蝶集团”），成立于 1993 年 8 月，注册资本 5,000 万人民币。金蝶国际软件集团有限公司是香港联交所主板上市公司（股票代码：0268），经营范围包括生产、开发、经营电脑软硬件、技术培训及信息方面的咨询服务。金蝶集团是中国软件产业领导厂商、亚太地区管理软件龙头企业、全球领先的中间件软件及在线管理及全程电子商务服务商。金蝶集团已为世界范围内超过 80 万家企业和政府组织成功提供了管理咨询和信息化服务，连续 6 年被 IDC 评为中国中小企业 ERP 市场占有率第一名、连续 4 年被《福



布斯亚洲》评为亚洲最佳中小企业、2007 年被 Gartner 评为在全世界范围内有能力提供下一代 SOA 服务的 19 家主要厂商之一。

广州普金计算机科技股份有限公司（以下简称“普金科技”），成立于 2000 年 11 月 21 日，注册资本 3,718 万人民币。广州普金计算机科技股份有限公司是全国中小企业股份转让系统挂牌公司（股票代码：430486），经营范围包括计算机软、硬件开发、技术咨询、技术服务，网页设计，电子产品开发等。普金科技是国内专业的财税信息化综合服务提供商，主要客户包括税务机关及纳税企业。公司为税务机关提供稽查类、征管类和其他纳税服务产品和服务，为纳税企业提供税务软件服务、财税远程培训服务及其他财税综合服务。

扬州宏创科技发展股份有限公司（以下简称“宏创科技”），成立于 2013 年 3 月 13 日，注册资本 20,000 万元人民币。扬州宏创科技发展股份有限公司是全国中小企业股份转让系统挂牌公司（股票代码：871139），经营范围包括软件技术开发、计算机技术咨询服务，网络技术研发及服务。公司主要产品为向实体零售业企业提供量身定制的信息化解解决方案、电子商务运营方案，以及成熟的 ERP 软件、CRM 软件、DRP 软件、OA 软件等软件产品。

## 2、公司的竞争优势

### （1）与政府部门深度合作

公司多年以来一直专注于国有资产管理领域，经过多年的积累和发展，在广东省财政厅金财工程“广东省行政事业资产管理系统”项目招标中脱颖而出，成为广东省行政事业资产管理系统指定的开发商和技术服务商，同时也是广东省财政厅“金财工程”技术开发承建单位之一。公司在国有资产管理领域内起步早，对国有资产管理行业具有较强的理解和认识，能为国有资产管理提供一揽子解决方案，不但提供信息化产品，更提供国有资产管理方案和相关专业培训，与政府部门形成了长期的合作关系。

### （2）深厚的项目研发经验和技術积累

公司作为国内较早提供国有资产管理信息化整体解决方案的公司，在公司成立后不久便在国内率先推出了国有资产管理信息系统，由于在国有资产管理领域内起

步早，使得公司对国有资产管理行业具有较强的理解和认识。在产品和服务的研究与开发上，由于公司在目标市场领域经过多年的渗透和耕耘，对客户需求有敏锐的把握，公司总能把握国有资产管理的发展趋势，推出适销对路的产品和服务。

### （3）稳固的客户资源积累

公司是我国国内领先的国有资产智能管理系统开发商，具有众多成功的应用案例，已经获得了广大用户们的认可，同时，公司在广东省财政厅金财工程“广东省行政事业资产管理系统”项目招标中脱颖而出，成为广东省行政事业资产管理系统指定的开发商和技术服务商，获得了广东省财政厅的认可，展现了公司的强大的技术实力和专业性。此外，公司的行政事业资产管理信息系统已经在广州市、汕头市、阳江市、东莞市、揭阳市、河源市、惠州市、肇庆市、潮州市、韶关市、汕尾市、云浮市等地级市的行政事业单位上线，大大增强了公司的影响力，方便了公司其他各项业务的推广。

### （4）产品优势

目前，市面上部分软件产品也具有资产模块，但其资产模块的主要功能是针对财务方面对资产做登记作用，该部分功能较为简单，无法达到公司客户所需的资产管理功能。盛祺信息的产品能够对资产管控全链条进行覆盖，以固定资产为例，公司产品涵盖固定资产的缺口分析、预算、申购、供应商管理、采购管控、资产验收、资产入账、内部调拨、维修安排、处置等。综上，盛祺信息产品相较于其他产品能够针对资产全流程做到精细化与特色化的管理与控制。

## 3、公司竞争劣势

### （1）融资渠道单一，发展资金不足

公司竞争劣势主要表现在资金筹措方面。公司规模相对较小、资本实力有限。公司目前尚未进入资本市场，资金来源主要集中于自有资金，融资渠道相对单一，资金来源局限性制约了人才引进、技术创新，成为制约公司发展的重要因素。

### （2）整体规模较小

公司与同行业相关上市公司相比业务规模较小，综合实力较弱，技术人员配置不足，这在一定程度上影响了公司的业务承揽能力，同时也不利于公司销售渠道拓展和品牌推广工作的开展。公司需要抓住发展机遇，积极进行市场开拓，尽

快把规模做大，从而提高公司的行业地位，增强抗风险能力与竞争力。

## 七、公司不属于负面清单情形

根据《全国中小企业股份转让系统挂牌业务问答——关于挂牌条件适用若干问题的解答（二）》（以下简称“《挂牌条件适用问题解答（二）》”）的规定，全国股转公司根据业务规则及标准指引，结合市场定位、发展现状和国家产业政策要求，对挂牌准入实行负面清单管理，规定存在负面清单情形之一的公司不符合挂牌准入要求。负面清单将根据市场发展情况定期评估修订，具体内容如下：

（一）科技创新类公司最近两年及一期营业收入累计少于1,000万元，但因新产品研发或新服务培育原因而营业收入少于1,000万元，且最近一期末净资产不少于3,000万元的除外；

（二）非科技创新类公司最近两年累计营业收入低于行业同期平均水平；

（三）非科技创新类公司最近两年及一期连续亏损，但最近两年营业收入连续增长，且年均复合增长率不低于50%的除外；

（四）公司最近一年及一期的主营业务中存在国家淘汰落后及过剩产能类产业；

科技创新类公司是指最近两年及一期主营业务均为国家战略性新兴产业的公司，包括节能环保、新一代信息技术、生物产业、高端装备制造、新材料、新能源、新能源汽车。不符合科技创新类要求的公司为非科技创新类。非科技创新类公司营业收入行业平均水平以主办券商专业意见为准。年均复合增长率以最近三年的经审计财务数据为计算依据。

### 1、公司属于科技创新类公司

根据中国证监会《上市公司行业分类指引》（2012年修订），公司所属行业为信息传输、软件和信息技术服务业（I）——软件和信息技术服务业(I65)；根据国家统计局发布的《国民经济行业分类代码表(GB/T4754-2011)》，公司所属行业为信息传输、软件和信息技术服务业（I）——软件和信息技术服务业(I65)；根据全国中小企业股份转让系统公司发布的《挂牌公司管理型行业分类指引》，公司所属行业为信息传输、软件和信息技术服务业（I）——软件和信息技术服务业(I65)——信息系统集成服务行业（I6520）；根据全国中小企业股份转让系统公司发布的《挂牌公司投资型行业分类指引》，公司所属行业为信息技术行业（17）

——软件与服务行业（1710）——信息技术服务行业（171011）——信息科技咨询和系统集成服务行业（17101110）。

根据国家发展和改革委员会发布的《战略性新兴产业重点产品和服务指导目录》（2016版），公司所处行业为新兴软件及服务（1.2.1）中的信息系统集成服务。

## 2、公司最近两年及一期营业收入累计不低于1000万元

公司最近两年一期营业收入情况如下（单位：元；比例：%）：

项目	2017年1-3月	
	收入	占比
软件开发服务	316,415.09	11.93
系统运维服务	1,484,511.26	55.96
资产管理服务	409,851.42	15.45
硬件销售	441,856.41	16.66
<b>合计</b>	<b>2,652,634.18</b>	<b>100.00</b>
项目	2016年度	
	收入	占比
软件开发服务	2,870,423.73	15.83
系统运维服务	6,536,947.84	36.04
资产管理服务	6,580,653.09	36.28
硬件销售	2,150,216.24	11.85
<b>合计</b>	<b>18,138,240.90</b>	<b>100.00</b>
项目	2015年度	
	收入	占比
软件开发服务	3,864,845.28	31.27
系统运维服务	4,523,595.44	36.60
资产管理服务	2,479,906.82	20.06
硬件销售	1,492,564.10	12.07
<b>合计</b>	<b>12,360,911.64</b>	<b>100.00</b>

公司业务中的软件开发服务与系统运维服务属于国家发展和改革委员会发布的《战略性新兴产业重点产品和服务指导目录》（2016版）中新兴软件及服务

(1.2.1) 中的信息系统集成服务。

公司近两年一期营业收入累计超过1,000.00万元，并且2015年度、2016年度及2017年1-3月，公司属于战略新兴产业的收入分别为8,388,440.72元、9,407,371.57元和1,800,926.35元，占营业收入的比例分别为67.87%、51.87%和67.89%，两年一期战略新兴产品收入占比均超50.00%，不属于“全国中小企业股份转让系统挂牌业务问答——关于挂牌条件适用若干问题的解答（二）”中列示的负面清单范畴。

2014年11月15日、2015年12月15日，公司与广东南方人力资源服务有限公司签订《服务外包合同》，将公司开发系统的后续维护与技术支持、与开发系统相关联的培训、咨询、资产盘点等业务外包给广东南方人力资源服务有限公司，外包服务期限分别为2014年12月1日至2015年12月31日，2016年1月1日至2016年12月31日。公司与广东南方人力资源服务有限公司的针对软件开发服务和系统运维服务的外包合作内容如下：

(1) 开发业务：公司从2011年开始在全省范围内对公司自主研发的资产管理系统进行推广应用。根据公司与财政厅签署的二次开发合同，公司不仅需要完成资产管理系统的二次开发工作，同时也需要对开发成果在全省范围内进行系统安装、部署、数据初始化和培训服务。合同中开发部门工作量较小，而推广实施工作量较大。由于合同涉及范围太广，公司的人员配备主要为开发人员，实施人员较少，因此公司与广东南方人力资源服务有限公司达成协议，公司以项目形式将业务外包给广东南方人力资源服务有限公司。

广东南方人力资源服务有限公司所承包业务的操作规程和服务标准需符合盛祺信息相关技术和服务规范，并严格遵守相关技术和数据保密规定。具体包括：

1) 系统的安装部署：根据盛祺信息提供的软件产品、安装手册及其他技术指南，将系统部署到各地财政部门的服务器上，并进行调试，使之满足系统正常使用要求；

2) 数据初始化：指导各单位对自身资产数据进行整理、比对，确保资产数据的正确性，并按照盛祺信息提供的数据格式将数据导入资产关系系统，形成系统初始数据；

3) 客户培训：在当地财政部门的统一安排下，根据盛祺信息提供的培训教

材，分期分批对系统使用单位进行培训。

(2) 系统运维服务业务：主要针对已完成系统安装并与盛祺信息签订运维服务合同的单位。具体包括：

1) 广东南方人力资源服务有限公司根据盛祺信息提供的操作规范，对系统进行技术维护，确保系统的正常使用，并将系统应用过程中出现的软件问题反馈给盛祺信息解决；为单位提供远程技术支持，必要时赴客户现场提供现场支持，重大问题由盛祺信息提供技术协助；

2) 驻点在当地财政部门，协助财政部门进行资产信息化推广应用工作，由盛祺信息负责提供技术指导和解决重大技术问题。

因此，根据业务外包内容而言，广东南方人力资源服务有限公司所承担的技术服务均为协助性质的服务。业务内容中的核心技术研究、技术方案的制订、软件开发、项目管理等核心工作内容均由盛祺信息负责。公司仅因人力供给问题而出现外包业务，不存在对外包形式的依赖。在财务核算上，公司支付给广东南方人力资源服务有限公司的费用依据广东南方人力资源服务有限公司所付出的工作量进行结算，并不存在对承包方广东南方人力资源服务有限公司技术成果或研究成果的购置情况，亦不存在对其产生技术性的依赖。

3、公司最近一年及一期的主营业务中不存在国家淘汰落后及过剩产能类产业

根据《工业和信息化部办公厅关于做好淘汰落后和过剩产能相关工作的通知》（工信厅产业函〔2015〕900号），涉及行业包括炼铁、炼钢、焦炭、铁合金、电石、电解铝、铜冶炼、铅冶炼、锌冶炼、水泥（熟料及磨机）、平板玻璃、造纸、酒精、味精、柠檬酸、制革、印染、化纤、铅蓄电池、稀土（氧化物）等20个行业。公司业务为软件开发服务、系统运维服务、资产管理服务、硬件销售相关业务，因此不属于“国家淘汰落后及过剩产能类产业”。

综上所述，公司不属于《全国中小企业股份转让系统挂牌业务问答——关于挂牌条件适用若干问题的解答（二）》中的负面清单情形。

## 八、关于持续经营能力的自我评估

公司是国内领先的资产信息化管理高新技术型企业，致力于打造资产信息化管理的生态圈。公司专注于国有资产智能管理系统的研究与开发，主要用户包括

政府部门、各级行政事业单位以及国有企业等，由公司自主研发的行政事业资产管理信息系统，已经在广东省各级行政事业单位广泛应用。目前，公司主要从事软件开发服务、系统运维服务、资产管理服务与硬件销售四大类业务。公司结合自身情况，对可预见未来的持续经营能力评估如下：

### 1、报告期内，公司主营业务明确，盈利能力较强

2015年、2016年和2017年1-3月，公司主营业务收入分别为12,360,911.64元、18,138,240.90元及2,652,634.18元，占营业收入比重分别为100%、100%和100%。

公司2015年和2016年，净利润分别为392,908.60元、4,662,378.28元。业务规模和盈利能力均快速提高。而2017年1-3月，公司净利润为-747,375.36元，主要原因是：由于公司客户大多为行政事业单位，而行政事业单位的费用支出通常需经过预算计划。地方各级人民代表大会通常在第一季度召开，审议核定预算计划后各行政事业单位负责执行。公司全年运营中第一季度属于营业淡季，因此2017年1-3月营业收入较低；另外，公司为进一步规范内部管理，同时拟在全国中小企业股份转让系统挂牌，因此公司2017年增加了管理费用。因此，并非公司的盈利能力减弱而导致公司2017年1-3月净利润为负数。

综合而言，公司总体的主营业务明确，业务量和规模正逐步扩张。

### 2、行业发展前景较佳

根据全国中小企业股份转让系统公司发布的《挂牌公司投资型行业分类指引》，公司所属行业为信息技术行业（17）——软件与服务行业（1710）——信息技术服务行业（171011）——信息科技咨询和系统集成服务行业（17101110）。根据国家发展和改革委员会发布的《战略性新兴产业重点产品和服务指导目录》（2016版），公司所处行业为新兴软件及服务（1.2.1）中的信息系统集成服务。

信息系统集成服务是软件行业中成长性较高的领域之一。2006-2016年期间，我国软件行业收入占GDP比重呈现稳步上升的发展趋势，在中国经济增长进入新常态，国家主动转换发展模式，积极寻求新的经济增长动力的背景下，我国软件行业占GDP的比重稳步上升，说明与较为疲弱的宏观经济形势相比，软件行业体现出较高的行业景气度，成为我国经济的重要先导性产业，拥有比较良好的发展前景。

“金财”工程是国家电子政务“十二金”工程之一，是具有重要战略地位的国家级信息系统建设工程。为适应信息全球化迅猛发展的趋势和我国政府管理现代化、信息化发展的要求，财政部按照党中央、国务院的指示，从1999年下半年开始规划建立“政府财政管理信息系统”。2006年4月底，“金财”工程一期基本完成了平台设计建设内容，截止2006年底，部门预算编制已在全部中央部门、34个省级财政部门及304个地市级财政部门成功应用，国库集中支付系统推广到所有中央预算部门及所属5300多个基层预算单位、18个省级财政部门和87个地市级财政部门，非税收入收缴管理系统应用到42个中央部门及226个执收单位、6个省级财政部门，工资统一发放系统连续6年完成了115个部委机关近3万名公务员的工资统一发放工作，并推广应用到17个省级、91个地市级财政部门。金财工程的主要建设内容包括财政业务系统、安全体系、网络系统、数据中心和运营维护体系的建设，对于主要服务于政府及行政事业单位的软件企业来讲，这将是一个持续性稳定发展的业务。

### **3、公司拥有优质的客户资源**

公司从成立至今 15 年内一直专注从事于资产信息化管理产品开发运营和服务（包含资产管理软件的开发与应用、资产管理系统的运营与服务、资产管理范畴内各个配套软件平台的搭建），由公司自主研发的行政事业资产管理信息系统，已经在广东省各级行政事业单位广泛应用。并且，公司多年来的资产管理相关服务的运营经验积累使其与广东省内各级行政事业单位建立了深入的合作模式，因此，公司拥有优质的客户资源。

### **4、深厚的项目研发经验和技術积累**

公司作为国内较早提供国有资产管理信息化整体解决方案的公司，在公司成立后不久便在国内率先推出了国有资产管理信息系统，由于在国有资产管理领域内起步早，使得公司对国有资产管理行业具有较强的理解和认识。在产品和服务的研究与开发上，由于公司在目标市场领域经过多年的渗透和耕耘，对客户需求有敏锐的把握，公司总能把握国有资产管理的发展趋势，推出适销对路的产品和服务。

### **5、业务的持续增长能力**



第一、2010年，公司受到广东省财政厅的委托进行广东省行政事业资产管理系统的推广工作。截至2015年，系统推广工作基本完成，即公司所研发的资产管理系统已在广东省内各省、市、区级的财政部门等行政事业单位稳定运行。目前，广东省内各级财政部门等行政事业单位成为公司的稳定用户，公司在这部分稳定用户中能够拓展的业务包括：

(1) 系统运维服务：资产管理系统在各级财政部门等行政事业单位成功安装后，盛祺信息能为用户提供包括IT基础设施运维服务、IT应用系统运维服务、安全管理服务、内容信息服务和综合管理服务后续的系统维护服务，这部分系统运维服务将为公司带来较为稳定的收入；

(2) 资产管理服务：公司结合软件系统的实际功能与具体应用，为各级财政部门等行政事业单位提供实物资产盘点、资产清查、数据整理录入、条码打印粘贴、报表填报等一揽子的资产管理服务，这部分资产管理服务也将为公司带来较为稳定的收入；

(3) 个性化开发服务：各级财政部门等行政事业单位因不同的环境和工作特性将产生一些个性化的开发需求和应用需求，即公司能够为用户在原资产管理系统基础上针对不同用户的个性化需求提供相应的二次开发服务，这部分服务将成为公司收入的主要增长点。

第二、除各级财政部门等行政事业单位外，公司客户还包括学校、医院等事业单位。目前，公司已与199家高校和7家医院达成了业务合作。公司为开拓学校和医院等其他事业单位领域也加强了技术性投入，并于2015年10月9日取得“高校资产信息管理软件V1.0”的软件著作权认证。在业务拓展方面，高校和医院等其他事业单位也将成为公司的重点发展领域。

第三、除行政事业单位外，公司也正积极开拓国有企业客户。例如，2016年公司与广东粤财物业发展有限公司成立合作关系。在技术支持上，公司已于2014年1月3日获取“国有企业产权登记管理系统V2.0”的软件著作权认证。

第四、关于业务拓展，公司将软件开发服务与系统运维服务进行更精细化的拓展，例如开发针对大型设备、房产、汽车、在建工程、低值易耗品等方面进

行精细化管理的系统和应用。公司为此已于 2015 年 7 月 31 日和 2015 年 10 月 8 日分别获取“房屋管理系统 V1.0”和“低值易耗品管理软件 V1.0”的软件著作权认证。

综上所述，公司在盈利方面，目前具有稳定的业务收入，同时预期未来将拥有较多盈利增长点；在业务方面，公司所在市场拥有较强的结构性壁垒，同时公司也在积极地开拓新的业务领域和客户领域。因此综合来看，公司具有持续经营能力。

## 第三节 公司治理

### 一、公司股东（大）会、董事会、监事会制度建立健全及运行情况

有限公司阶段，公司依据《公司法》的规定制订了《公司章程》，构建了适应有限公司发展的组织结构。有限公司依据公司章程的规定建立了股东会，股东会由全体股东组成，为有限公司的最高权力机构，行使《公司法》及《公司章程》规定的职权。

有限公司阶段，公司 2002 年 7 月成立时未设董事会，设执行董事一名；公司 2007 年 6 月 18 日起不再设执行董事，改设董事会，董事会成员共三名。有限公司执行董事或董事会成员均由股东会选举产生，负责召集股东会，执行股东会的决定，执行公司章程规定的各项职权，并向股东会报告工作，对股东会负责。

有限公司阶段，公司未设监事会，设监事一名，由股东会选举产生，负责检查公司财务，对执行董事、高级管理人员执行公司职务时违反法律、法规或公司章程的行为进行监督等。

有限公司在成立之初设总经理一名，负责公司的日常生产经营管理工作，对执行董事或董事会负责。

在股权转让、变更经营范围、变更公司住所、有限公司整体变更为股份有限公司等重大事项上，公司股东能够按照《公司法》、《公司章程》的相关规定，认真召开股东会，并形成相应的股东会决议，股东会决议内容合法合规并能得到执行。

股份公司成立后，公司建立健全了组织机构，按照《公司法》等相关法律法规的要求，建立了由股东大会、董事会、监事会和高级管理人员组成的法人治理结构，制定了《公司章程》，公司的重大事项能够按照《公司章程》的规定履行相应决策程序。公司审议通过了《股东大会议事规则》、《董事会议事规则》、《监事会议事规则》、《公司关联交易决策制度》、《公司对外投资管理制度》、《公司对外担保管理制度》、《总经理工作制度》、《董事会秘书工作规则》、《信息披露管理制度》、《财务管理制度》、《投资者关系管理制度》等一系列公司治理规章制度。

公司股东大会为公司的权力机构，由全体股东组成。

公司设董事会，对股东大会负责。董事会由五名董事组成，其中设董事长一

名，董事长由董事会选举产生。董事由股东大会选举或更换，任期三年。董事任期届满，可连选连任。

公司设监事会。监事会由三名监事组成，其中职工代表一名，股东代表两名，设主席一名。监事会中的股东代表由股东大会选举产生，职工代表由公司职工通过职工代表大会选举产生。监事任期三年，任期届满，可连选连任。

公司设总经理一名，对董事会负责，由董事会聘任或解聘，每届任期三年，连聘可以连任。总经理列席董事会会议。总经理提请董事会聘任或者解聘公司研发中心总监、运营中心总监、财务负责人；决定聘任或者解聘除应由董事会聘任或者解聘以外的高级管理人员。公司设董事会秘书，由董事会聘任或解聘，负责公司股东大会和董事会会议的筹备、文件保管、公司股东资料管理，以及办理信息披露事务等事宜。公司设财务负责人一名，由总经理提请董事会聘任或者解聘。公司设研发中心总监、运营中心总监两名，由总经理提请董事会聘任或者解聘。

至此，公司依据《公司法》和《公司章程》的相关规定，建立健全了公司的股东大会、董事会、监事会制度，并制定了相应的议事规则和工作细则。

公司整体变更设立后，能够按照《公司法》、《公司章程》及相关治理制度规范运行。截至本公开转让说明书签署之日，股份公司共召开了三次股东大会、两次董事会、一次监事会，符合《公司法》、《公司章程》及“三会”议事规则的要求，决议内容没有违反《公司法》、《公司章程》及“三会”议事规则等规定的情形，也没有损害股东、债权人及第三人合法利益的情况，会议程序规范、会议记录完整。公司通过制定《公司章程》、《股东大会议事规则》、《董事会议事规则》以及《监事会议事规则》，进一步完善了公司的重大事项分层决策制度。公司“三会”的相关人员均符合《公司法》的任职要求，能按照“三会”议事规则独立、勤勉、诚信地履行职责及义务。公司股东大会和董事会能够按期召开，对公司的重大决策事项作出决议，保证公司的正常经营。公司监事会能够履行对公司财务状况及董事、高级管理人员的监督职责，保证公司治理的合法合规。

由于股份公司成立时间尚短，“三会”的规范运作及相关人员的规范意识和执行能力仍待进一步提高。公司将在未来的治理实践中，严格执行相关法律法规、《公司章程》以及各项内部管理制度；继续强化董事、监事及高级管理人员在公司治理和规范运作等方面的理解能力和执行能力，使其勤勉尽责，使公司规范治

理更加完善。

## 二、公司董事会对公司治理机制建设及运行情况的评估结果

### （一）公司董事会对公司治理机制建设情况的评估结果

经公司全体董事对公司治理机制进行讨论评估，全体董事认为：公司依照《公司法》和《公司章程》的相关规定，建立了股东大会、董事会、监事会和管理层组成的公司治理架构，并按照《公司法》、《非上市公众公司监督管理办法》及《非上市公众公司监管指引第3号—章程必备条款》等规定建立了公司治理制度，包括《股东大会议事规则》、《董事会议事规则》、《监事会议事规则》、《公司关联交易决策制度》、《公司对外投资管理制度》、《公司对外担保管理制度》、《总经理工作制度》、《董事会秘书工作规则》、《信息披露管理制度》、《财务管理制度》、《投资者关系管理制度》等。上述公司治理制度能够切实保障股东尤其是中小股东充分行使知情权、参与权、质询权和表决权等权利。公司已在制度层面上规定了投资者关系管理、纠纷解决机制、关联股东和关联董事回避制度，以及财务管理与风险控制相关的内部管理制度，符合相关法律法规的要求。

#### 1、股东权利保障

##### （1）知情权

股东有权查阅公司章程、股东名册、公司债券存根、股东大会会议记录、董事会会议决议、监事会会议决议、财务会计报告。

股东提出查阅前条所述有关信息或者索取资料的，应当向公司提供证明其持有公司股份的种类以及持股数量的书面文件，公司经核实股东身份后按照股东的要求予以提供。

##### （2）参与权

股东通过股东大会行使重大决策参与权。股东大会分为年度股东大会和临时股东大会。年度股东大会每年召开1次，应当于上一会计年度结束后的6个月内举行。有下列情形之一的，公司在事实发生之日起2个月以内召开临时股东大会：董事人数不足《公司法》规定的法定最低人数或本章程规定人数的2/3时；公司未弥补的亏损达实收股本总额1/3时；单独或者合计持有公司10%以上股份的股东请求时；董事会认为必要时；监事会提议召开时；法律、行政法规、部门规章

或本章程规定的其他情形。

### （3）质询权

《公司章程》明确规定，股东有权对公司的经营进行监督，提出建议或者质询。

### （4）表决权

股东通过股东大会行使表决权。普通决议是指对于股东大会的一般表决事项，仅需出席会议的股东（包括股东代理人）所持表决权的半数即可通过的决议。特别决议是指对于股东大会的特殊表决事项，包括：公司增加或者减少注册资本；公司的分立、合并、解散和清算；公司章程的修改；公司在一年内购买、出售重大资产或者担保金额超过公司最近一期经审计总资产 30%的；发行公司债券；股权激励计划；法律、行政法规或公司章程规定的，以及股东大会以普通决议认定会对公司产生重大影响的、需要以特别决议通过的其他事项，上述特殊表决事项由出席股东大会的股东（包括股东代理人）所持表决权的三分之二以上通过。

## 2、投资者关系管理

《公司章程》第一百六十四条规定：“公司指定全国中小企业股份转让系统有限责任公司指定信息披露平台（[www.neeq.com.cn](http://www.neeq.com.cn) 或 [www.neeq.cc](http://www.neeq.cc)）及本公司官方网站为刊登公司公告和其他需要披露信息的媒体。”

《公司章程》第一百六十七条规定，“公司将多渠道、多层次地与投资者进行沟通，沟通方式应尽可能便捷、有效，便于投资者参与。公司与投资者沟通的方式包括但不限于：公告，包括定期报告和临时报告。公司应合理、妥善安排接待过程，使来访人员了解公司业务和经营情况，同时注意避免在接待过程中使来访者有机会获取未公开的重大信息。”

为了加强与投资者之间的信息沟通，进一步完善公司治理结构，切实保护投资者特别是社会公众投资者的合法权益，公司建立起了较为完善的《投资者关系管理制度》，内容主要包括投资者关系管理的职责及内容、投资者关系管理负责人、与投资者关系活动的开展方式等。

## 3、纠纷解决机制

《公司章程》第十条规定：“本公司章程自生效之日起，即成为规范公司的组织与行为、公司与股东、股东与股东之间权利义务关系的具有法律约束力的文

件，对公司、股东、董事、监事、高级管理人员具有法律约束力的文件。依据本章程，股东可以起诉股东，股东可以起诉公司董事、监事、经理和其他高级管理人员，股东可以起诉公司，公司可以起诉股东、董事、监事、经理和其他高级管理人员。公司、股东、董事、监事、经理和其他高级管理人员之间涉及章程规定的纠纷，应当先行通过协商解决。协商不成的，通过诉讼方式解决。”

《公司章程》第一百八十七条规定：“公司、股东、董事、监事、高级管理人员之间发生公司章程规定的纠纷的，应当先行通过协商解决。协商不成的，可以依据公司章程的规定向公司所在地法院提起诉讼。”

#### **4、关联股东和关联董事回避制度**

《公司章程》第七十九条规定：“股东大会审议有关关联交易事项时，关联股东不应参与投票表决，其所代表的有表决权的股份数不计入有效表决总数；股东大会对有关关联交易事项进行表决时，在扣除关联股东所代表的有表决权的股份数后，由出席股东大会的非关联股东按本章程第七十五条规定表决。股东大会审议有关关联交易事项时，关联股东的回避和表决程序如下：在股东大会对关联交易进行表决时，关联股东应按有关规定回避表决，其持股数不应计入有效表决总数。会议主持人应当要求关联股东回避；如会议主持人需要回避的，会议主持人应主动回避，出席会议股东、无关联关系董事及监事均有权要求会议主持人回避。无须回避的任何股东均有权要求关联股东回避。如因关联股东回避导致关联交易议案无法表决，则该议案不在本次股东大会上进行表决，公司应当在股东大会决议及会议记录中作出详细记载。”

《股东大会议事规则》第二十八条规定：“股东与股东大会拟审议事项有关联关系时，应当回避表决，其所持有表决权的股份不计入出席股东大会有表决权的股份总数。公司持有自己的股份没有表决权，且该部分股份不计入出席股东大会有表决权的股份总数。”

《董事会议事规则》第二十二条规定：“董事与董事会会议决议事项所涉及的企业有关联关系的，不得对该项决议行使表决权，也不得代理其他董事行使表决权。该董事会会议由过半数的无关联关系董事出席即可举行，董事会会议所作决议须经无关联关系董事过半数通过。出席董事会的无关联董事人数不足 3 人的，应将该事项提交股东大会审议。”

## 5、财务管理、风险控制相关的内部管理制度

《公司章程》第一百四十五条规定：“公司依照法律、行政法规和国家有关部门的规定，制定公司的财务会计制度。”

《公司章程》第一百四十六条规定：“公司在每一会计年度结束之日起4个月内制备年度财务会计报告，在每一会计年度前6个月结束之日起2个月内制备半年度财务会计报告，在每一会计年度前3个月和前9个月结束之日起的1个月内制备季度财务会计报告。上述财务会计报告按照有关法律、行政法规及部门规章的规定进行编制。”

《公司章程》第一百四十七条规定：“公司除法定的会计账簿外，将不另立会计账簿。公司的资产，不得以任何个人名义开立账户存储。”

公司还制定了《财务管理制度》、《对外投资管理制度》等制度对公司资金管理、财务管理、投资管理、融资管理及会计核算管理等环节都进行了规范，确保各项工作都能规范、有序的进行。

### （二）公司董事会对公司治理机制执行情况的评估结果

公司能够依据《公司法》和《公司章程》的规定召开股东大会、董事会、监事会会议；“三会”决议完整，会议记录中时间、地点、出席人数等要件齐备，会议决议均能够正常签署，“三会”决议均能够得到执行。

公司股东、董事、监事及高级管理人员均符合《公司法》的任职要求，能够按照“三会”议事规则履行其义务。股份公司成立以来，公司管理层增强了“三会”的规范运作意识，并注重公司各项管理制度的有效执行，重视加强内部控制制度的完整性及制度执行的有效性，依照《公司法》、《公司章程》和“三会”议事规则等规章制度规范运行，未发生损害股东、债权人及第三人合法权益的情形。

公司董事会认为，公司现有的治理机制能够提高公司治理水平，有利于保护公司股东尤其中小股东的各项权利。同时，公司内部控制制度的建立，基本能够适应公司现行管理的要求，能够预防公司运营过程中的经营风险，提高公司经营效率、实现经营目标。

## 三、公司及控股股东、实际控制人报告期内违法违规及受处罚情况

### （一）公司报告期内违法违规及受处罚情况



公司自设立以来，严格遵守国家法律法规，合法生产经营。报告期内，公司不存在因违法违规经营而被工商、税务、社保、环保等部门处罚的情况，公司不存在重大违法违规行为。

公司不存在尚未了结的重大诉讼、仲裁或行政处罚事项。

## （二）控股股东、实际控制人报告期内违法违规及受处罚情况

公司控股股东、实际控制人报告期内不存在违法违规及受处罚的情况。

## 四、公司独立性情况

### （一）业务独立

根据公司现行有效的《营业执照》及《公司章程》，公司经营范围为：软件开发；计算机零配件零售；信息技术咨询服务；计算机零售；数据处理和存储服务；信息系统集成服务；软件零售；（依法须经批准的项目，经相关部门批准后方可开展经营活动）。公司的主营业务为公司的主营业务包括软件服务业务与硬件销售业务，具体分为软件开发服务、系统运维服务、资产管理服务与硬件销售四大类，公司的主营业务未超出公司章程规定的经营范围。

公司具有独立、完整的业务体系，公司的业务独立于公司持股 5%以上的股东、实际控制人及其他关联方，在业务上已与公司持股 5%以上的股东、实际控制人及其控制的其他企业完全分开、相互独立。公司业务独立。

### （二）资产独立

公司与股东的资产产权已界定清晰。公司是由盛祺有限整体变更设立，公司完整地继承了盛祺有限的全部资产，公司发起人的出资已经全部足额缴纳。公司合法拥有或者使用与其生产经营有关的房产、经营设备、知识产权等资产的所有权或使用权。公司的资产独立于股东的资产，产权界定清晰，不存在产权争议或潜在纠纷。公司不存在资产和其他资源被控股股东、实际控制人及公司其他关联方占用的情形，也不存在公司股东利用公司资产为股东个人债务提供担保的情形。公司资产独立。

### （三）人员独立

公司依法与员工签订了劳动合同，建立了独立的人事管理制度和独立的工资制度，并办理和缴纳社保及公积金。公司的董事、监事、高级管理人员的任免均根据《公司法》、《公司章程》等相关规定履行了相应的程序，不存在实际控制人干预公司董事会和股东大会作出人事任免决定的情况。公司的高级管理人员均根据《公司章程》规定的程序聘任，不存在超越董事会和股东大会作出人事任免的情况，均专职于公司工作，不存在在控股股东、实际控制人及其控制的其他企业担任除董事、监事以外的其他职务的情形，不存在在控股股东、实际控制人及其控制的其他企业领薪的情形。公司财务人员不存在在控股股东、实际控制人及其控制的其他企业兼职的情形。公司人员独立。

#### **（四）财务独立**

公司设立了独立的财务会计部门，备置了专职财务会计人员，建立了独立的会计核算体系和财务会计管理制度，并独立进行财务决策；公司拥有独立的银行帐户，不存在与控股股东、实际控制人共用账户的情形；截至本公开转让说明书签署之日，公司控股股东、实际控制人和其他关联方不存在占用公司资金、资产的情况，公司不存在为控股股东、实际控制人和其他关联方违规提供担保的情形；公司独立作为独立的纳税主体，依法领取了税务登记证，并依法独立申报纳税，履行纳税义务。公司财务独立。

#### **（五）机构独立**

根据《公司章程》，公司设立了股东大会、董事会、监事会，并制定了完善的议事规则，聘任了总经理、董事会秘书、财务负责人等高级管理人员，并设立了开发部、产品设计部、测试部、技术支持部、实施部、数据服务部、销售一部、销售二部、拓展部、财务部、综合部等职能部门，该等机构和部门系公司根据自身经营需要设置的，符合法律、法规、规范性文件、章程及其他内部制度的规定，其设置不存在受控股股东及实际控制人干预的情形。公司的办公机构和经营场所独立，不存在与主要股东及其他企业混合经营、合署办公的情形。公司各内部组织机构和各经营管理部门的设立符合法律、法规、规范性文件、《公司章程》及其他内部制度的规定，并且独立履行其职能，独立负责公司的生产经营活动，独立行使经营管理职权，其职能的履行不受股东、其他有关部门、单位或个人的干

预。公司机构独立。

综上，公司的业务、资产、人员、财务、机构独立，具有完整的业务体系和直接面向市场自主经营的能力。

## 五、同业竞争情况

### （一）公司与控股股东、实际控制人、持股 5.00%以上股东及其亲属控制、共同控制或施加重大影响的其他企业之间的同业竞争情况

截至本公开转让说明书签署之日，除公司外，公司控股股东、实际控制、持股 5.00%以上股东及其亲属控制、共同控制或施加重大影响的其他企业如下：

序号	企业名称	经营范围	主要业务	关联情况
1	盛世投资	投资咨询，自有资金投资，财务咨询。 (依法须经批准的项目，经相关部门批准后方可开展经营活动)	未开展实际业务	公司控股股东、实际控制人邱宝安持有 33.3283% 的合伙份额并担任执行事务合伙人
2	健步科技	计算机软、硬件开发与应用，计算机系统集成开发与技术服务，项目投资咨询；批发和零售贸易（国家专营专控商品除外）	已注销	公司控股股东、实际控制人邱宝安持股 51.00% 并担任法定代表人
3	天晔管理	装卸搬运；货物报关代理服务；打包、装卸、运输全套服务代理；物流代理服务；仓储代理服务；道路货物运输代理；供应链管理；交通运输咨询服务；仓储咨询服务；冷库租赁服务；房屋租赁；场地租赁（不含仓储）；冷冻肉零售；海味干货零售；零售冷却肉（仅限猪、牛、羊肉）；水产品零售；冷冻肉批发；海味干货批发；水产品批发；其他农产品仓储；货物进出口（专营专控商品除外）；技术进出口；道路货物运输；货物专用运输（冷藏保鲜）；货物专用运输（集装箱）；预包装食品批发；（依法须经批准的项目，经相关部门批准后方可开展经营活动）	供应链管理	公司股东黄光持股 10.33% 并担任法定代表人、董事长、总经理
4	南海盛祺	计算机网络工程，电脑软件的应用和开发，电脑系统的维护，电脑配件的销售（依法须经批准的项目，经相关	注销中	公司股东唐泽龙持股 70.00% 并担任法定代表人

		部门批准后方可开展经营活动)		
5	泰润海吉	受托资产管理、投资管理（不得从事信托、金融资产管理、证券资产管理、保险资产管理等业务）；股权投资、投资咨询（根据法律、行政法规、国务院决定等规定需要审批的，依法取得相关审批文件后方可经营）；企业管理、企业管理咨询、企业营销策划（不含限制项目）	证券投资 私募基金 的管理	公司股东唐泽龙持股 37.00%并担任法定代表人、执行董事、总经理

## 1、盛世投资

盛世投资为公司股东，截至本公开转让说明书签署之日，持有公司股份盛世投资直接持有公司股份 600,000 股，持股比例为 10.5727%，公司实际控制人邱宝安担任其执行事务合伙人并持有其 33.3283%的出资额。盛世投资基本信息详见“第一节 基本情况”之“三、公司股权基本情况”之“（五）前十名股东及持有 5.00%以上股份股东基本情况”之“5、盛世投资”。

报告期内，盛世投资未开展实际业务，与公司不存在同业竞争关系。

## 2、健步科技

健步科技为公司控股股东、实际控制人邱宝安持股 51.00%并担任法定代表人的企业，其基本信息如下：

名称	广州市健步科技有限公司
注册号	4401062012130
法定代表人	邱宝安
类型	有限责任公司（自然人投资或控股）
注册资本	50.00 万元
注册地	广州市天河区黄埔大道西 201 号金泽大厦 2814 房
经营范围	计算机软、硬件开发与应用，计算机系统集成开发与技术服务，项目投资咨询；批发和零售贸易（国家专营专控商品除外）
成立日期	2000 年 7 月 6 日

根据全国企业信息公示系统查询显示，健步科技的出资情况为：沈锐坚持股 51.00%，吴云海持股 49.00%。

经查询健步科技工商内档，健步科技于 2001 年 11 月 26 日进行股权转让的工商变更登记，具体如下：2001 年 10 月 30 日，健步科技召开股东会并作出如下决议：同意沈锐坚将其持有有限公司 51.00% 的股权（对应注册资本 25.50 万元）以 25.50 万元的价格转让给邱宝安。同日，上述股权转让双方签订了《股东转让出资合同书》。2001 年 11 月 26 日，广州市工商行政管理局核准了本次变更并核发了新的《企业法人营业执照》。自上述股东变更申请登记后，未再发现健步科技的股东或投资人进行过变更的记录。

经主办券商、律师事务所对邱宝安进行访谈，邱宝安于 2001 年 11 月从沈锐坚处受让了健步科技 51.00% 股权，并担任健步科技法人代表、总经理，之后未再将所持股权进行转让，亦不清楚全国企业信用信息公示系统为何将健步科技的股东仍登记为“沈锐坚、吴云海”，健步科技 2006 年 8 月自邱宝安离职后就没有实际经营。

2007 年 8 月 1 日，健步科技向广州市天河区国家税务局申请注销税务登记，广州市天河区国家税务局于 2007 年 8 月 1 日出具穗天国税通（2007）142 号《税务事项通知书》，准予核准注销。

注销税务登记后，健步科技并未向天河区工商局申请办理注销手续，天河区工商局于 2008 年 11 月 11 日以健步科技逾期未参加 2007 年度检验为由，对健步科技作出吊销营业执照的行政处罚。

2015 年 3 月 30 日，健步科技向广州市天河区地方税务局申请注销税务登记，广州市天河区地方税务局于 2015 年 4 月 1 日出具天税通（2015）32487 号《税务事项通知书》，准予核准注销。健步科技亦向广州市天河区地方税务局申请注销社会保险缴费登记，广州市天河区地方税务局于 2015 年 3 月 20 日同意办理社保注销登记。

2017 年 5 月 11 日，天河区工商局出具（穗）登记内备字【2017】第 06201705110408 号《备案通知书》，对健步科技提交的清算组成员予以备案。2017 年 7 月 11 日，广州市天河区工商行政管理局出具（穗）登记内销字【2017】第 06201707100725 号《企业核准注销登记通知书》，核准健步科技注销登记。

报告期内，健步科技未开展实际业务，与公司不存在同业竞争关系。

根据《公司法》第 146 条第一款第（四）项的规定，担任因违法被吊销营业执照、责令关闭的公司、企业的法定代表人，并负有个人责任的，自该公司、企业被吊销营业执照之日起未逾三年，不得担任公司的董事、监事、高级管理人员。健步科技于 2008 年 11 月 11 日被吊销营业执照时邱宝安系健步科技的法定代表人，但健步科技是因为停止经营后未参加年度检验而被吊销营业执照，距今已超过三年，且有限公司整体变更为股份有限公司时，邱宝安担任公司的董事长、总经理兼法定代表人，工商部门经审查后对邱宝安担任公司的董事长、总经理兼法定代表人予以登记备案，对于邱宝安的任职资格未提出任何异议。综上，健步科技存在被吊销营业执照的行为，不影响邱宝安担任公司董事、高级管理人员和法定代表人的资格。

### 3、天晔管理

天晔管理为公司持股 5.00%以上的股东黄光持股 10.33%的企业，其基本信息如下：

名称	广东新供销天晔供应链管理有限公司
统一社会信用代码	91440101304621922Y
法定代表人	黄光
类型	其他有限责任公司
注册资本	3,000.00 万元
注册地	广州市萝岗区瑞祥路 355 号自编 3 栋一层、4 栋一层
经营范围	装卸搬运；货物报关代理服务；打包、装卸、运输全套服务代理；物流代理服务；仓储代理服务；道路货物运输代理；供应链管理；交通运输咨询服务；仓储咨询服务；冷库租赁服务；房屋租赁；场地租赁（不含仓储）；冷冻肉零售；海味干货零售；零售冷却肉（仅限猪、牛、羊肉）；水产品零售；冷冻肉批发；海味干货批发；水产品批发；其他农产品仓储；货物进出口（专营专控商品除外）；技术进出口；道路货物运输；货物专用运输（冷藏保鲜）；货物专用运输（集装箱）；预包装食品批发；（依法须经批准的项目，经相关部门批准后方可开展经营活动）
成立日期	2014 年 8 月 29 日

截至本公开转让说明书签署之日，天晔管理的出资情况如下表所示：

序号	股东名称	出资额（万元）	出资比例（%）
1	广东厚朴实业有限公司	900.00	30.00
2	广东天源农产品供应链有限公司	800.00	26.67
3	黄光	310.00	10.33
4	广州市连年喜物流服务有限公司	300.00	10.00
5	陈伟真	260.00	8.67
6	广州天晔投资企业（有限合伙）	250.00	8.33
7	林祥忠	180.00	6.00
合计		<b>3,000.00</b>	<b>100.00</b>

报告期内，天晔管理的主要业务为供应链管理业务，与公司业务存在明显区别，不存在同业竞争关系。

#### 4、南海盛祺

南海盛祺为公司持股 5.00% 以上的股东唐泽龙持股 70.00% 的企业，其基本信息如下：

名称	南海市盛祺计算机系统集成有限公司
注册号	4406822002315
法定代表人	唐泽龙
类型	有限责任公司（自然人投资或控股）
注册资本	50.00 万元
注册地	南海市科委大楼七楼 C 室
经营范围	计算机网络工程，电脑软件的应用和开发，电脑系统的维护，电脑配件的销售（依法须经批准的项目，经相关部门批准后方可开展经营活动）
成立日期	2000 年 10 月 18 日

根据全国企业信息公示系统查询显示并经主办券商、律师事务所查询南海盛祺工商内档，南海盛祺的出资情况为：唐泽龙持股 70.00%，李师贤持股 30.00%。

唐泽龙为公司创始人，在公司成立之前先创立了南海盛祺，并实际开展业务。为了事业更进一步发展，唐泽龙于 2002 年 7 月 3 日创立有限公司，南海盛祺随后停止经营，并于 2004 年 5 月 3 日在《南海日报》上刊登注销公告，拟向公司

登记机关申请注销登记。2004年8月南海盛祺申请办理注销国税和地税登记，佛山市南海区国家税务局桂城分局和佛山市南海区地方税务局桂城分局分别于2004年8月25日和2004年8月29日同意南海盛祺的注销申请。但因南海盛祺内部工作人员失误并未再向公司登记机关申请办理注销登记手续，2009年6月2日南海盛祺的机构代码被工商部门废置。

2017年5月18日，佛山市南海区市场监督管理局出具南海1登记内备字【2017】第1700165326号《备案登记通知书》，对清算组成员予以备案，目前注销登记手续正在办理之中。

报告期内，南海盛祺未开展实际业务，与公司不存在同业竞争关系。

根据《公司法》第146条第一款第（四）项的规定，担任因违法被吊销营业执照、责令关闭的公司、企业的法定代表人，并负有个人责任的，自该公司、企业被吊销营业执照之日起未逾三年，不得担任公司的董事、监事、高级管理人员。南海盛祺被吊销营业执照时唐泽龙系南海盛祺的法定代表人，但南海盛祺被吊销营业执照距今已超过三年，且唐泽龙于2014年9月担任泰润海吉的法人代表、执行董事、总经理，以及2017年6月有限公司整体变更为股份有限公司时担任公司的董事，工商部门经审查后，对唐泽龙担任泰润海吉的法定代表人、执行董事、总经理，以及担任公司的董事均予以登记备案，对于唐泽龙的任职资格均未提出任何异议。综上，南海盛祺存在被吊销营业执照的行为，不影响唐泽龙担任公司董事的资格。

## 5、泰润海吉

泰润海吉为公司持股5.00%以上的股东唐泽龙持股37.00%的企业，其基本信息如下：

名称	深圳市泰润海吉资产管理有限公司
统一社会信用代码	9144030031202751X8
法定代表人	唐泽龙
类型	有限责任公司（自然人投资或控股）
注册资本	1,000.00 万元



<b>注册地</b>	深圳市前海深港合作区前湾一路1号A栋201室（入驻深圳市前海商务秘书有限公司）
<b>经营范围</b>	受托资产管理、投资管理（不得从事信托、金融资产管理、证券资产管理、保险资产管理等业务）；股权投资、投资咨询（根据法律、行政法规、国务院决定等规定需要审批的，依法取得相关审批文件后方可经营）；企业管理、企业管理咨询、企业营销策划（不含限制项目）
<b>成立日期</b>	2014年9月1日

截至本公开转让说明书签署之日，泰润海吉的出资情况如下表所示：

序号	股东名称	出资额（万元）	出资比例（%）
1	刘壮波	510.00	51.00
2	唐泽龙	370.00	37.00
3	郑声镇	120.00	12.00
<b>合计</b>		<b>1,000.00</b>	<b>100.00</b>

报告期内，泰润海吉的主要业务为资产管理、投资管理业务，已在中国证券投资基金业协会备案登记为私募基金管理人，登记编号为 P1008267，管理基金类别为证券投资基金，与公司业务存在明显区别，不存在同业竞争关系。

## （二）关于避免同业竞争的措施

### 1、公司治理制度对避免同业竞争的规定

《公司章程》第九十五条规定：“董事未经股东大会同意，不得利用职务便利，为自己或他人谋取本应属于公司的商业机会，自营或者为他人经营与本公司同类的业务。董事违反本条规定所得的收入，应当归公司所有；给公司造成损失的，应当承担赔偿责任。”

### 2、全体股东及董事、监事、高级管理人员出具的承诺

为避免同业竞争，保障公司的利益，公司全体股东均出具了《关于避免同业竞争的承诺》，具体内容如下：

“本人作为广州盛祺信息科技股份有限公司（以下简称“盛祺信息”）的股东，本人目前从未从事或参与盛祺信息存在同业竞争的行为。为避免与盛祺信息产生新的或潜在的同业竞争，本人承诺如下：

1、本人将不在中国境内外直接或间接从事或参与任何在商业上对盛祺信息构成竞争的业务及活动，或拥有与盛祺信息存在竞争关系的任何经济实体、机构

经济组织的权益，或以其他任何形式取得该经营实体、机构、经济组织的控制权。

2、本人在持有盛祺信息股份期间，本承诺为有效之承诺。

3、本人愿意承担因违反上述承诺，由本人直接原因造成的，并经法律认定的盛祺信息的全部经济损失。”

此外，公司董事、监事、高级管理人员均出具了《关于避免同业竞争的承诺》，具体内容如下：

“本人作为广州盛祺信息科技股份有限公司（以下简称“盛祺信息”）董事、监事、高级管理人员，本人目前从未从事或参与盛祺信息存在同业竞争的行为。为避免与盛祺信息产生新的或潜在的同业竞争，本人承诺如下：

1、本人将不在中国境内外直接或间接从事或参与任何在商业上对盛祺信息构成竞争的业务及活动，或拥有与盛祺信息存在竞争关系的任何经济实体、机构经济组织的权益，或以其他任何形式取得该经营实体、机构、经济组织的控制权，或在该经营实体、机构、经济组织中担任高级管理人员或核心技术人员。

2、本人在担任盛祺信息董事、监事、总经理或其他高级管理人员期间及辞去上述职务六个月内，本承诺为有效之承诺。

3、本人愿意承担因违反上述承诺，由本人直接原因造成的，并经法律认定的盛祺信息的全部经济损失。”

上述避免同业竞争承诺函具有法律约束力。

## 六、公司报告期内关联方资金占用和对关联方的担保情况

### （一）关联方资金占用说明

公司报告期内与关联方资金往来情况，详见本公开转让说明书“第四节 公司财务”之“九、关联方关系及关联交易”之“（三）关联交易”。

截至本公开转让说明书签署之日，公司不存在资金被持股 5.00% 以上的股东、实际控制人及其控制的其他企业占用的情况。

### （二）对外担保情况

报告期内，并截至本公开转让说明书签署之日，公司不存在为控股股东、实际控制人及其控制的其他企业或其他关联方担保的情况。

### （三）防止股东及其关联方占用或者转移公司资金、资产及其他资源的制度安排

为防止股东及其关联方占用或者转移公司资金、资产及其他资源的行为发生，保障公司权益，公司制定和通过了《公司章程》、“三会”议事规则、《对外投资管理制度》、《关联交易决策制度》、《对外担保管理制度》等内部管理制度，对关联交易、购买出售重大资产、重大对外担保等事项均进行了相应制度性规定。这些制度措施，将对关联方的行为进行合理的限制，以保证关联交易的公允性、重大事项决策程序的合法合规性，确保了公司资产安全，促进公司健康稳定发展。

公司在有限公司阶段（包括报告期内），历次公司章程中均没有关于关联交易内部决策程序的规定，公司也没有制定与关联交易有关的管理制度，在关联交易的内部决策程序上存在瑕疵。为规范与公司的关联交易，公司全体股东、控股股东、实际控制人、董事、监事、高级管理人员及核心技术人员均出具了相关承诺，承诺将尽力减少与公司之间的关联交易；对于无法避免的任何业务来往或交易均应严格遵守有关法律、法规及《公司章程》、《公司关联交易决策制度》等规定，按照公平、公允和等价有偿的原则进行，交易价格严格按市场公认的合理价格确定，并按规定履行信息披露义务；双方就相互间关联事务及交易事务所做出的任何约定及安排，均不妨碍对方为其自身利益、在市场同等竞争条件下与任何第三方进行业务往来或交易；保证严格遵守相关法律法规及《公司章程》、《公司关联交易决策制度》等公司内部管理制度的规定。

股份公司成立后，公司没有发生违反上述《公司关联交易决策制度》和承诺函的情形。

## 七、公司报告期内诉讼情况

截至本公开转让说明书签署之日，公司不涉及对财务状况、业务活动、未来前景等可能产生较大影响的任何重大诉讼或仲裁事项。公司控股股东、实际控制人、董事、监事、高级管理人员及核心技术人员不存在正在进行或将要进行的重大诉讼或仲裁事项。

## 八、董事、监事、高级管理人员有关情况说明

### （一）董事、监事、高级管理人员持股情况

## 1、公司董事、监事、高级管理人员直接持有公司股份情况

序号	股东名称	本公司职务	持股数量（股）	持股比例（%）
1	邱宝安	董事长、总经理兼研发中心总监	2,650,000	46.6960
2	唐泽龙	董事	700,000	12.3348
3	周延风	董事	-	-
4	黄慧	董事、开发部经理	-	-
5	闫籽辰	董事、董事会秘书兼运营中心总监	-	-
6	林健锋	监事会主席	600,000	10.5727
7	甘浩	监事	-	-
8	邓文浩	监事	-	-
9	罗绮梅	财务负责人	-	-
合计		-	<b>3,950,000</b>	<b>69.6035</b>

## 2、公司董事、监事、高级管理人员间接持有公司股份情况

盛世投资目前持有公司股份 600,000 股，持股比例为 10.5727%，公司董事、监事、高级管理人员通过盛世投资间接持有公司股份的情况如下：

序号	姓名	本公司职务	对盛世投资出资额（元）	持有盛世投资份额（%）
1	邱宝安	董事长、总经理、研发中心总监	440,000.00	33.3283
2	唐泽龙	董事	-	-
3	周延风	董事	-	-
4	黄慧	董事、开发部经理	80,300.00	6.0824
5	闫籽辰	董事会秘书、运营中心总监	114,600.00	8.6805
6	林健锋	监事会主席		
7	甘浩	监事	36,700.00	2.7799
8	邓文浩	监事	63,000.00	4.7720
9	罗绮梅	财务负责人	68,800.00	5.2113
合计		-	<b>803,400.00</b>	<b>60.8544</b>

## （二）相互之间存在亲属关系情况

截至本公开转让说明书签署之日，公司董事、监事、高级管理人员之间不存在亲属关系。

## （三）与申请挂牌公司签订重要协议或做出重要承诺情况

除本公开转让说明书披露的协议或承诺之外，董事、监事、高级管理人员本人及其直系亲属没有其他与公司签订重要协议或作出重要承诺情况。

## （四）在其他单位兼职情况

序号	姓名	本公司职务	兼职情况	
			公司名称	职务
1	邱宝安	董事长、总经理 兼研发中心总监	盛世投资	执行事务合伙人
2	唐泽龙	董事	泰润海吉	法定代表人、执行董事、总经理
3	周延风	董事	广州珠江钢琴集团 股份有限公司	独立董事

## （五）对外投资与申请挂牌公司存在利益冲突的情况

报告期内，公司董事、监事和高级管理人员对外投资情况如下：

序号	企业名称	关联情况	经营范围	主要业务
1	盛世投资	公司董事长、总经理、研发中心总监邱宝安持有 33.3283% 的合伙份额并担任执行事务合伙人	投资咨询，自有资金投资，财务咨询。（依法须经批准的项目，经相关部门批准后方可开展经营活动）	未开展实际业务

2	健步科技	公司董事长、总经理、研发中心总监邱宝安持股 51.00%并担任法定代表人	计算机软、硬件开发与应用，计算机系统集成开发与技术服务，项目投资咨询；批发和零售贸易（国家专营专控商品除外）	已注销
3	南海盛祺	公司董事唐泽龙持股 71.00%并担任法定代表人	计算机网络工程，电脑软件的应用和开发，电脑系统的维护，电脑配件的销售（依法须经批准的项目，经相关部门批准后方可开展经营活动）	注销中
4	泰润海吉	公司董事唐泽龙持股 37.00%并担任法定代表人、执行董事、总经理	受托资产管理、投资管理（不得从事信托、金融资产管理、证券资产管理、保险资产管理等业务）；股权投资、投资咨询（根据法律、行政法规、国务院决定等规定需要审批的，依法取得相关审批文件后方可经营）；企业管理、企业管理咨询、企业营销策划（不含限制项目）	证券投资私募基金的管理

截至本公开转让说明书签署之日，公司董事、监事和高级管理人员不存在对外投资与公司存在利益冲突的情况。

#### （六）报告期内董事、监事、高级管理人员受到中国证监会行政处罚或者被采取证券市场禁入措施、受到全国股份转让系统公司公开谴责情况

报告期内，公司董事、监事和高级管理人员不存在受到中国证监会行政处罚或者被采取证券市场禁入措施、受到全国股份转让系统公司公开谴责情况。

#### （七）公司董事、监事和高级管理人员的诚信状况

报告期内，公司董事、监事、高级管理人员没有因违反国家法律、行政法规、部门规章、自律规则等受到刑事、民事、行政处罚或纪律处分的情况；没有因涉嫌违法违规行为处于调查之中尚无定论的情形；报告期内没有应对所任职（包括现任职和曾任职）公司因重大违法违规行为被处罚负有责任的情况，没有个人到期未清偿的大额债务、欺诈或其他不诚信行为。

公司董事、监事、高级管理人员已对此作出了书面声明并签字承诺其真实性。

根据《关于对失信主体实施联合惩戒措施的监管问答》的相关要求。通过核查国家企业信用信息公示系统、信用中国网、中国裁判文书网、全国法院失信被执行人名单信息公布与查询网，公司及相关主体（包括公司的法定代表人、控股

股东、实际控制人、董事、监事、高级管理人员）不存在因违法行为而被列入失信被执行人名单信息、经营异常名录信息、行政处罚信息、严重违法失信企业名单（黑名单）信息、以及环保、食品药品、产品质量领域严重失信者名单等不良信用记录名单。

综上所述，截至本公开转让说明书签署之日，公司及相关主体（包括公司的法定代表人、控股股东、实际控制人、董事、监事、高级管理人员）不存在被列入失信联合惩戒对象名单的情形。

此外，公司董事、监事、高级管理人员不存在其他对公司持续经营有不利影响的情形。

## 九、公司报告期内董事、监事、高级管理人员的变动情况及其原因

截至本公开转让说明书签署之日，公司董事、监事和高级管理人员变动情况如下：

### （一）董事变动情况

本公司职务	日期			
	2015年度	2016年度	2017年1月至2017年6月	2017年6月至今
董事长	邱宝安	邱宝安	邱宝安	邱宝安
董事	唐泽龙	唐泽龙	唐泽龙	周延风
董事	林健锋	林健锋	林健锋	唐泽龙
董事	-	-	-	黄慧
董事	-	-	-	闫籽辰

2017年6月，公司召开股份公司创立大会暨第一次临时股东大会，选举邱宝安、唐泽龙、周延风、黄慧、闫籽辰为公司董事会成员，其中邱宝安为公司董事长。

### （二）监事变动情况

本公司职务	日期			
	2015年度	2016年度	2017年1月至2017年6月	2017年6月至今
监事会主席	-	-	-	林健锋

监事	舒碧珍	舒碧珍	舒碧珍	甘浩
监事	-	-	-	邓文浩

2017年6月，公司召开股份公司创立大会暨第一次临时股东大会，选举林健锋、甘浩为股东代表监事，与职工代表大会选举产生的职工代表监事邓文浩共同组成公司第一届监事会，其中林健锋为公司监事会主席。

### （三）高级管理人员变动情况

本公司职务	日期			
	2015年度	2016年度	2017年1月至2017年6月	2017年6月至今
总经理	邱宝安	邱宝安	邱宝安	邱宝安
研发中心总监	-	-	-	邱宝安
运营中心总监	-	-	-	闫籽辰
董事会秘书	-	-	-	闫籽辰
财务负责人	-	-	-	罗绮梅

2017年6月，公司召开股份公司创立大会暨第一次临时股东大会，聘任邱宝安为公司总经理兼研发中心总监，聘任闫籽辰为公司的董事会秘书兼运营中心总监，聘任罗绮梅为公司财务负责人。

报告期内，公司董事、监事、高级管理人员的变动为公司正常发展需要。股份公司成立后，公司完善了法人治理结构，建立健全了三会制度，形成了以邱宝安为董事长的公司董事会和以邱宝安为总经理的日常经营管理团队。公司上述董事、监事和高级管理人员变化系为加强公司的治理水平，规范公司法人治理结构，且履行了必要的法律程序，符合法律、法规及有关规范性文件和《公司章程》的规定，对公司的持续经营不会产生重大影响。



## 第四节 公司财务

除特别说明外，以下财务会计信息数据单位为人民币元，“报告期”指 2015 年、2016 年及 2017 年 1-3 月。

### 一、最近两年及一期财务会计报告的审计意见

本公司聘请的具有证券期货相关业务资格的中天运会计师事务所（特殊普通合伙）对本公司 2015 年、2016 年以及 2017 年 1-3 月财务会计报告实施了审计，并出具了编号为“中天运【2017】审字第 90922 号”标准无保留意见的《审计报告》。

### 二、最近两年及一期经审计的财务报表

#### （一）公司财务报表编制基础

公司以持续经营为基础，根据实际发生的交易和事项，按照财政部发布的《企业会计准则—基本准则》、41 项具体会计准则、企业会计准则应用指南、企业会计准则解释及其他相关规定（以下简称“企业会计准则”）以及中国证券监督管理委员会《公开发行证券的公司信息披露编报规则第 15 号财务报告的一般规定》2014 年修订的披露规定编制财务报表。

#### （二）公司合并财务报表范围及变化

公司无纳入合并范围的子公司。

（三）公司最近两年及一期经审计的资产负债表、利润表、现金流量表及其补充资料和股东权益变动表

#### 1、资产负债表

货币单位：元

项目	2017.03.31	2016.12.31	2015.12.31
流动资产：			
货币资金	4,312,431.09	8,258,614.89	3,501,012.01
以公允价值计量且其变动计入当期损益的金融资产	-	-	-
应收票据	-	-	-
应收账款	3,389,064.20	3,056,144.64	1,936,248.61
预付款项	60,387.96	602,555.06	51,640.00

项目	2017.03.31	2016.12.31	2015.12.31
应收利息	-	-	-
应收股利	-	-	-
其他应收款	265,464.65	304,572.65	135,301.08
存货	358,912.72	400,266.80	199,853.06
一年内到期的非流动资产	-	-	-
其他流动资产	491,826.94	121,849.07	97,344.00
<b>流动资产合计</b>	<b>8,878,087.56</b>	<b>12,744,003.11</b>	<b>5,921,398.76</b>
非流动资产：			
可供出售金融资产	-	-	-
持有至到期投资	-	-	-
长期应收款	-	-	-
长期股权投资	-	-	-
投资性房地产	-	-	-
固定资产	425,187.41	203,630.09	178,654.86
在建工程	-	-	-
工程物资	-	-	-
固定资产清理	-	-	-
生产性生物资产	-	-	-
油气资产	-	-	-
无形资产	-	-	-
开发支出	-	-	-
商誉	-	-	-
长期待摊费用	1,124,629.19	636,707.21	108,666.70
递延所得税资产	45,535.31	44,529.99	41,465.56
其他非流动资产	-	-	-
<b>非流动资产合计</b>	<b>1,595,351.91</b>	<b>884,867.29</b>	<b>328,787.12</b>
<b>资产总计</b>	<b>10,473,439.47</b>	<b>13,628,870.40</b>	<b>6,250,185.88</b>

资产负债表（续）

项目	2017.03.31	2016.12.31	2015.12.31
流动负债：			
短期借款	-	-	-
应付账款	744,960.00	684,770.33	572,809.75
预收款项	2,174,605.33	2,590,985.00	1,623,096.12
应付职工薪酬	580,934.75	2,576,908.65	894,763.98
应交税费	70,715.01	126,606.68	167,764.57
其他应付款		-	4,530.00
其他流动负债	-	-	-
<b>流动负债合计</b>	<b>3,571,215.09</b>	<b>5,979,270.66</b>	<b>3,262,964.42</b>
非流动负债：			
长期借款	-	-	-
长期应付款	-	-	-
长期应付职工薪酬	-	-	-
递延所得税负债	-	-	-
递延收益	-	-	-
其他非流动负债	-	-	-
<b>非流动负债合计</b>	<b>-</b>	<b>-</b>	<b>-</b>
<b>负债合计</b>	<b>3,571,215.09</b>	<b>5,979,270.66</b>	<b>3,262,964.42</b>
股东权益：			
实收资本（股本）	5,000,000.00	5,000,000.00	5,000,000.00
资本公积	-	-	-
其他综合收益	-	-	-
盈余公积	264,959.97	264,959.97	-
未分配利润	1,637,264.41	2,384,639.77	-2,012,778.54
<b>股东权益合计</b>	<b>6,902,224.38</b>	<b>7,649,599.74</b>	<b>2,987,221.46</b>
<b>负债和股东权益总计</b>	<b>10,473,439.47</b>	<b>13,628,870.40</b>	<b>6,250,185.88</b>

## 2、利润表

项目	2017年1-3月	2016年度	2015年度
----	-----------	--------	--------

项目	2017年1-3月	2016年度	2015年度
一、营业收入	2,652,634.18	18,138,240.90	12,360,911.64
减：营业成本	1,163,457.16	7,959,958.07	7,227,186.41
营业税金及附加	15,253.29	114,729.33	59,427.31
销售费用	137,545.93	387,145.89	1,676,352.14
管理费用	2,116,796.40	5,075,448.61	2,972,194.86
财务费用	267.43	-2,613.19	-479.82
资产减值损失	6,702.20	20,429.47	276,437.12
加：公允价值变动收益（损失以“-”号填列）	-	-	-
投资收益（损失以“-”号填列）	-	-	-
其中：对联营企业和合营企业的投资收益	-	-	-
二、营业利润（损失以“-”号填列）	-787,388.23	4,583,142.72	149,793.62
加：营业外收入	39,007.55	542,364.48	214,488.68
其中：非流动资产处置利得	-	-	-
减：营业外支出	-	22,317.70	-
其中：非流动资产处置损失	-	-	-
三、利润总额（损失以“-”号填列）	<b>-748,380.68</b>	<b>5,103,189.50</b>	<b>364,282.30</b>
减：所得税费用	-1,005.32	440,811.22	-28,626.30
四、净利润（损失以“-”号填列）	<b>-747,375.36</b>	<b>4,662,378.28</b>	<b>392,908.60</b>
归属于母公司所有者的利润	-747,375.36	4,662,378.28	392,908.60
五、其他综合收益的税后净额	-	-	-
六、综合收益总额	<b>-747,375.36</b>	<b>4,662,378.28</b>	<b>392,908.60</b>
归属于母公司所有者的综合收益总额	-747,375.36	4,662,378.28	392,908.60

### 3、现金流量表

项目	2017年1-3月	2016年度	2015年度
一、经营活动产生的现金流量：			
销售商品、提供劳务收到的现金	2,078,000.52	19,012,802.23	12,530,795.83
收到的税费返还	-	-	113,888.11

项目	2017年1-3月	2016年度	2015年度
收到其他与经营活动有关的现金	70,741.17	510,198.12	273,918.47
经营活动现金流入小计	2,148,741.69	19,523,000.35	12,918,602.41
购买商品、接受劳务支付的现金	220,778.59	4,858,840.51	6,126,521.08
支付给职工以及为职工支付的现金	4,015,715.95	5,414,485.47	3,866,082.12
支付的各项税费	502,052.12	1,617,806.76	593,293.45
支付其他与经营活动有关的现金	1,043,325.72	1,623,114.25	1,705,250.36
经营活动现金流出小计	5,781,872.38	13,514,246.99	12,291,147.01
<b>经营活动产生的现金流量净额</b>	<b>-3,633,130.69</b>	<b>6,008,753.36</b>	<b>627,455.40</b>
<b>二、投资活动产生的现金流量：</b>			
收回投资收到的现金	-	-	-
取得投资收益收到的现金	-	-	-
处置固定资产、无形资产和其他长期资产收回的现金净额	-	-	-
处置子公司及其他营业单位收到的现金净额	-	-	-
收到其他与投资活动有关的现金	-	-	-
投资活动现金流入小计	-	-	-
购置固定资产、无形资产和其他长期资产支付的现金	313,053.11	1,251,150.48	20,532.29
投资支付的现金	-	-	-
取得子公司及其他营业单位支付的现金净额	-	-	-
支付其他与投资活动有关的现金	-	-	-
投资活动现金流出小计	313,053.11	1,251,150.48	20,532.29
<b>投资活动产生的现金流量净额</b>	<b>-313,053.11</b>	<b>-1,251,150.48</b>	<b>-20,532.29</b>
<b>三、筹资活动产生的现金流量：</b>			
吸收投资收到的现金	-	-	-
其中：子公司吸收少数股东权益性投资收到的现金	-	-	-
取得借款收到的现金	-	-	-

项目	2017年1-3月	2016年度	2015年度
发行债券收到的现金	-	-	-
收到其他与筹资活动有关的现金	-	-	-
筹资活动现金流入小计	-	-	-
偿还债务支付的现金	-	-	-
分配股利、利润或偿付利息支付的现金	-	-	-
其中：子公司支付给少数股东的现金股利	-	-	-
支付其他与筹资活动有关的现金	-	-	-
筹资活动现金流出小计	-	-	-
筹资活动产生的现金流量净额	-	-	-
四、汇率变动对现金及现金等价物的影响	-	-	-
五、现金及现金等价物净增加额	<b>-3,946,183.80</b>	<b>4,757,602.88</b>	<b>606,923.11</b>
加：期初现金及现金等价物余额	8,258,614.89	3,501,012.01	2,894,088.90
六、期末现金及现金等价物余额	<b>4,312,431.09</b>	<b>8,258,614.89</b>	<b>3,501,012.01</b>

#### 4、所有者权益变动表

2017年1-3月所有者权益变动表：

项目	实收资本 (股本)	资本公积	减：库 存股	其他综合 收益	盈余公积	未分配利润	所有者权益 合计
一、上年年末余额	5,000,000.00	-	-	-	264,959.97	2,384,639.77	7,649,599.74
加：会计政策变更	-	-	-	-	-	-	-
前期差错更正	-	-	-	-	-	-	-
二、本年年初余额	5,000,000.00	-	-	-	264,959.97	2,384,639.77	7,649,599.74
三、本年增减变动金额（减少以“-”号填列）	-	-	-	-	-	-747,375.36	-747,375.36
（一）综合收益总额	-	-	-	-	-	-747,375.36	-747,375.36
（二）股东投入和减少资本	-	-	-	-	-	-	-
1. 股东投入的资本	-	-	-	-	-	-	-
2. 股份支付计入股东权益的金额	-	-	-	-	-	-	-
3. 其他	-	-	-	-	-	-	-
（三）利润分配	-	-	-	-	-	-	-
1. 提取盈余公积	-	-	-	-	-	-	-
2. 对股东的分配	-	-	-	-	-	-	-
3. 其他	-	-	-	-	-	-	-

项目	实收资本 (股本)	资本公积	减：库 存股	其他综合 收益	盈余公积	未分配利润	所有者权益 合计
(四) 股东权益内部结转	-		-				-
1. 资本公积转增股本	-	-					-
2. 盈余公积转增股本	-	-			-		-
3. 盈余公积弥补亏损	-	-			-	-	-
4. 其他	-	-					-
(五) 其他	-	-					-
<b>四、本年年末余额</b>	<b>5,000,000.00</b>	-	-	-	<b>264,959.97</b>	<b>1,637,264.41</b>	<b>6,902,224.38</b>

## 2016 年所有者权益变动表:

项目	实收资本 (股本)	资本公积	减：库 存股	其他综合 收益	盈余公积	未分配利润	所有者权益合 计
<b>一、上年年末余额</b>	<b>5,000,000.00</b>	-	-	-	-	<b>-2,012,778.54</b>	<b>2,987,221.46</b>
加：会计政策变更	-	-	-	-	-	-	-
前期差错更正	-	-	-	-	-	-	-
<b>二、本年年初余额</b>	<b>5,000,000.00</b>	-	-	-	-	<b>-2,012,778.54</b>	<b>2,987,221.46</b>
<b>三、本年增减变动金额（减少以“-”号填列）</b>	-	-	-	-	<b>264,959.97</b>	<b>4,397,418.31</b>	<b>4,662,378.28</b>
(一) 综合收益总额	-	-	-	-	-	4,662,378.28	4,662,378.28



项目	实收资本 (股本)	资本公积	减：库 存股	其他综合 收益	盈余公积	未分配利润	所有者权益合 计
(二) 股东投入和减少资本	-	-	-	-	-	-	-
1. 股东投入的资本	-	-	-	-	-	-	-
2. 股份支付计入股东权益的金额	-	-	-	-	-	-	-
3. 其他	-	-	-	-	-	-	-
(三) 利润分配	-	-	-	-	264,959.97	-264,959.97	-
1. 提取盈余公积	-	-	-	-	264,959.97	-264,959.97	-
2. 对股东的分配	-	-	-	-	-	-	-
3. 其他	-	-	-	-	-	-	-
(四) 股东权益内部结转	-	-	-	-	-	-	-
1. 资本公积转增股本	-	-	-	-	-	-	-
2. 盈余公积转增股本	-	-	-	-	-	-	-
3. 盈余公积弥补亏损	-	-	-	-	-	-	-
4. 其他	-	-	-	-	-	-	-
(五) 其他	-	-	-	-	-	-	-
<b>四、本年年末余额</b>	<b>5,000,000.00</b>	-	-	-	<b>264,959.97</b>	<b>2,384,639.77</b>	<b>7,649,599.74</b>

2015 年所有者权益变动表：

项目	实收资本 (股本)	资本公积	减：库 存股	其他综合 收益	盈余公积	未分配利润	所有者权益合 计
一、上年年末余额	5,000,000.00	-	-	-	-	-2,405,687.14	2,594,312.86
加：会计政策变更	-	-	-	-	-	-	-
前期差错更正	-	-	-	-	-	-	-
二、本年年初余额	5,000,000.00	-	-	-	-	-2,405,687.14	2,594,312.86
三、本年增减变动金额（减少以“-”号填列）	-	-	-	-	-	392,908.60	392,908.60
（一）综合收益总额	-	-	-	-	-	392,908.60	392,908.60
（二）股东投入和减少资本	-	-	-	-	-	-	-
1. 股东投入的资本	-	-	-	-	-	-	-
2. 股份支付计入股东权益的金额	-	-	-	-	-	-	-
3. 其他	-	-	-	-	-	-	-
（三）利润分配	-	-	-	-	-	-	-
1. 提取盈余公积	-	-	-	-	-	-	-
2. 对股东的分配	-	-	-	-	-	-	-
3. 其他	-	-	-	-	-	-	-
（四）股东权益内部结转	-	-	-	-	-	-	-
1. 资本公积转增股本	-	-	-	-	-	-	-

项目	实收资本 (股本)	资本公积	减：库 存股	其他综合 收益	盈余公积	未分配利润	所有者权益合 计
2. 盈余公积转增股本	-	-	-	-	-	-	-
3. 盈余公积弥补亏损	-	-	-	-	-	-	-
4. 其他	-	-	-	-	-	-	-
(五) 其他	-	-	-	-	-	-	-
<b>四、本年年末余额</b>	<b>5,000,000.00</b>	-	-	-	-	-2,012,778.54	2,987,221.46

### 三、主要会计政策和会计估计

#### (一) 会计期间

自公历1月1日至12月31日止为一个会计年度。本报告期间为2015年1月1日至2017年3月31日。

#### (二) 记账本位币

公司的记账本位币为人民币，编制财务报表采用的货币为人民币。公司选定记账本位币的依据是主要业务收支的计价和结算币种。

#### (三) 现金及现金等价物的确定标准

在编制现金流量表时，将库存现金以及可以随时用于支付的存款确认为现金。现金等价物是指持有的期限短（一般是指从购买日起三个月内到期）、流动性强、易于转换为已知金额现金及价值变动风险很小的投资。

#### (四) 应收款项

公司应收款项主要包括应收账款和其他应收款。在资产负债表日有客观证据表明其发生了减值的，公司根据其账面价值与预计未来现金流量现值之间差额确认减值损失。

##### (1) 单项金额重大并单项计提坏账准备的应收款项：

单项金额重大的判断依据或金额标准	应收账款账面余额在10.00万以上（含10.00万）的款项及期末余额在5.00万元以上（含5.00万）的其他应收款
单项金额重大并单项计提坏账准备的计提方法	根据其账面价值与预计未来现金流量现值之间差额确认

##### (2) 按信用风险特征组合计提坏账准备的应收款项：

按信用风险特征组合计提坏账准备的计提方法	
账龄组合	账龄分析法
关联往来、押金、保证金、代扣代缴款组合	个别认定法

组合中，采用账龄分析法计提坏账准备情况如下：

账龄	应收账款计提比例（%）	其他应收款计提比例（%）
1年以内	2	2
1至2年	10	10
2至3年	20	20
3至4年	30	30
4至5年	50	50
5年以上	100	100

公司结合自身业务及客户结构等特点，并参考同行业公司等情况制定坏账准备计提政策。

账龄1年以内坏账准备计提比例为2%，主要考虑因素为公司的应收账款对象主要为行政事业单位，基本不存在应收账款无法收回的情况；

### （3）单项金额不重大但单独计提坏账准备的应收账款

单项计提坏账准备的理由	应收款项的未来现金流量现值与以账龄为信用风险特征的应收款项组合的未来现金流量现值存在显著差异。
坏账准备的计提方法	单独进行减值测试，根据其未来现金流量现值低于其账面价值的差额计提坏账准备。

### （五）存货

存货主要为库存商品。

存货按成本进行初始计量，存货成本包括采购成本、加工成本和其他使存货达到目前场所和使用状态所发生的其他支出。

存货发出时，除对于不能替代使用的存货、为特定项目专门购入或制造的存货，采用个别计价法确定发出存货的成本，其他情况下均采用加权平均法确定发出存货的实际成本。

本公司存货盘存制度为永续盘存制。

资产负债表日，存货按照成本与可变现净值孰低计量。当其可变现净值低于成本时，提取存货跌价准备。对于数量繁多、单价较低的存货，按存货类别计提存货

跌价准备；对在同一地区生产和销售的产品系列相关、具有相同或类似最终用途或目的，且难以与其他项目分开计量的存货，合并计提存货跌价准备；其他存货按单个存货项目的成本高于其可变现净值的差额提取存货跌价准备。

计提存货跌价准备后，如果以前减记存货价值的影响因素已经消失，导致存货的可变现净值高于其账面价值的，在原已计提的存货跌价准备金额内予以转回，转回的金额计入当期损益。

可变现净值是指在日常活动中，存货的估计售价减去至完工时估计将要发生的成本、估计的销售费用以及相关税费后的金额。在确定存货的可变现净值时，以取得的确凿证据为基础，同时考虑持有存货的目的以及资产负债表日后事项的影响。

#### （六）长期待摊费用

公司长期待摊费用是指已经支出，但受益期限在一年以上（不含一年）的各项费用，主要包括房屋装修费等。长期待摊费用按费用项目的受益期限分期摊销。若长期待摊的费用项目不能使以后会计期间受益，则将尚未摊销的该项目的摊余价值全部转入当期损益

#### （七）固定资产

##### 1、固定资产的确认条件

固定资产指为生产商品、提供劳务、出租或经营管理而持有，并且使用年限超过一年的有形资产。固定资产分类为：运输设备、电子设备、其他办公设备及家具。固定资产在同时满足下列条件时予以确认：

- （1）与该固定资产有关的经济利益很可能流入公司；
- （2）该固定资产的成本能够可靠地计量。

##### 2、固定资产折旧

固定资产折旧采用年限平均法分类计提，根据固定资产类别、预计使用寿命和预计净残值率确定折旧率。如固定资产各组成部分的使用寿命不同或者以不同方式为企业提供经济利益，则选择不同折旧率或折旧方法，分别计提折旧。公司固定资产类别、预计使用年限、预计净残值率和年折旧率列示如下：

类别	折旧方法	折旧年限	残值率（%）	年折旧率（%）
电子设备	年限平均法	3-5 年	5.00	19.00-31.67
运输设备	年限平均法	4 年	5.00	23.75

类别	折旧方法	折旧年限	残值率 (%)	年折旧率 (%)
其他办公设备及家具	年限平均法	3-5 年	5.00	19.00-31.67

资产负债表日，公司复核固定资产的预计使用寿命、预计净残值率和折旧方法，如有变更，作为会计估计变更处理。

## （八）职工薪酬

职工薪酬是指为获得职工提供的服务或解除劳动关系而给予的各种形式的报酬或补偿。包括短期薪酬、离职后福利、辞退福利和其他长期职工福利。

### 1、短期薪酬的会计处理方法

在职工为公司提供服务的会计期间，将实际发生的短期薪酬确认为负债，并计入当期损益或相关资产成本。

### 2、离职后福利的会计处理方法

离职后福利计划分类为设定提存计划和设定受益计划。

在职工为公司提供服务的会计期间，将根据设定提存计划计算的应缴存金额确认为负债，并计入当期损益或相关资产成本。根据设定提存计划，预期不会在职工提供相关服务的年度报告期结束后十二个月内支付全部应缴存金额的，根据资产负债表日与设定受益计划义务期限和币种相匹配的国债或活跃市场上的高质量公司债券的市场收益率，将全部应缴存金额以折现后的金额计量应付职工薪酬。

公司根据资产负债表日与设定受益计划义务期限和币种相匹配的国债或活跃市场上的高质量公司债券的市场收益率对所有设定受益计划义务予以折现，包括预期在职工提供服务的年度报告期间结束后的十二个月内支付的义务。

设定受益计划存在资产的，将设定受益计划义务现值减去设定受益计划资产公允价值所形成的赤字或盈余确认为一项设定受益计划净负债或净资产。设定受益计划存在盈余的，企业以设定受益计划的盈余和资产上限两项的孰低者计量设定受益计划净资产。其中，资产上限，是指企业可从设定受益计划退款或减少未来对设定受益计划缴存资金而获得的经济利益的现值。

报告期末，将设定受益计划产生的职工薪酬成本中的服务成本和设定受益计划净负债或净资产的利息净额部分计入当期损益或资产成本；重新计量设定受益计划净负债或净资产所产生的变动。计入其他综合收益，并且在后续会计期间不允许转回至损益，可以在权益范围内转移。

在设定受益计划下，在修改设定受益计划与确认相关重组费用或辞退福利孰早日将过去服务成本确认为当期费用。

企业在设定受益计划结算时，确认结算利得或损失。该利得或损失是在结算日确定的设定受益计划义务现值与结算价格的差。

### 3、辞退福利的会计处理方法

在下列两者孰早日确认辞退福利产生的职工薪酬负债，并计入当期损益：

企业不能单方面撤回因解除劳动关系计划或裁减建议所提供的辞退福利时；

企业确认与涉及支付辞退福利的重组相关的成本或费用时。

辞退福利预期在其确认的年度报告期结束后十二个月内完全支付的，适用短期薪酬的相关规定；辞退福利预期在年度报告期结束后十二个月内不能完全支付的，适用其他长期职工福利的有关规定。

### 4、其他长期职工福利的会计处理方法

其他长期职工福利，符合设定提存计划条件的，根据上述 2、处理。不符合设定提存计划的，适用关于设定受益计划的有关规定，确认和计量其他长期职工福利净负债或净资产。在报告期末，将其他长期职工福利中的服务成本、净负债或净资产的利息净额、重新计量其他长期职工福利净负债或净资产所产生的变动的总净额计入当期损益或相关资产成本。

## （九）收入

### （1）销售商品收入

销售商品收入同时满足下列条件的，予以确认：

- 1) 本公司已将商品所有权上的主要风险和报酬转移给购货方；
- 2) 本公司既没有保留通常与所有权相联系的继续管理权，也没有对已售出的商品实施有效控制；
- 3) 收入的金额能够可靠地计量；
- 4) 相关的经济利益很可能流入本公司；
- 5) 相关的已发生或将发生的成本能够可靠地计量。

### （2）提供劳务收入

本公司在资产负债表日提供劳务交易的结果能够可靠估计的，采用完工百分比法确认提供劳务收入。同时满足下列条件时，提供劳务交易的结果能够可靠估计：



- 1) 收入的金额能够可靠地计量；
- 2) 相关的经济利益很可能流入本公司；
- 3) 交易的完工进度能够可靠地确定；
- 4) 交易中已发生和将发生的成本能够可靠地计量。

如果资产负债表日提供劳务交易结果不能够可靠估计的，分别下列情况处理：

1) 已经发生的劳务成本预计能够得到补偿的，按照已经发生的劳务成本金额确认提供劳务收入，并按相同金额结转劳务成本；

2) 已经发生的劳务成本预计不能够得到补偿的，则将已经发生的劳务成本计入当期损益，不确认提供劳务收入。

本公司与其他企业签订的合同或协议包括销售商品和提供劳务时，销售商品部分和提供劳务部分能够区分且能够单独计量的，将销售商品的部分作为销售商品处理，将提供劳务的部分作为提供劳务处理。销售商品部分和提供劳务部分不能够区分，或虽能区分但不能够单独计量的，则将销售商品部分和提供劳务部分全部作为销售商品处理。

#### **(十) 政府补助**

政府补助指本公司从政府无偿取得货币性资产或非货币性资产，但不包括政府作为企业所有者投入的资本。

政府补助同时满足下列条件的，予以确认：

- 1) 本公司能够满足政府补助所附条件；
- 2) 本公司能够收到政府补助。

政府补助为货币性资产的，按照收到或应收的金额计量；政府补助为非货币性资产的，按照公允价值计量，公允价值不能可靠取得的，按照名义金额计量。

与资产相关的政府补助，确认为递延收益，并在相关资产使用寿命内平均分配，计入当期损益。但是，按照名义金额计量的政府补助，直接计入当期损益。

与收益相关的政府补助，分别下列情况处理：

1) 用于补偿本公司以后期间的相关费用或损失的，确认为递延收益，并在确认相关费用的期间，计入当期损益。

2) 用于补偿本公司已发生的相关费用或损失的，直接计入当期损益。

#### **(十一) 所得税**

### （1）当期所得税

本公司将当期和以前期间应交未交的所得税确认为负债，将已支付的所得税超过应支付的部分确认为资产。资产负债表日，对于当期和以前期间形成的当期所得税负债（或资产），本公司按照税法规定计算的预期应交纳（或返还）的所得税金额计量。

### （2）递延所得税资产和递延所得税负债

本公司以很可能取得用来抵扣可抵扣暂时性差异的应纳税所得额为限，确认由可抵扣暂时性差异产生的递延所得税资产。但是，同时具有下列特征的交易中因资产或负债的初始确认所产生的递延所得税资产不予确认：

- 1) 该项交易不是企业合并；
- 2) 交易发生时既不影响会计利润也不影响应纳税所得额（或可抵扣亏损）。

本公司对于能够结转以后年度的可抵扣亏损和税款抵减，以很可能获得用来抵扣可抵扣亏损和税款抵减的未来应纳税所得额为限，确认相应的递延所得税资产。

本公司在取得资产、负债时，确定其计税基础，如果资产、负债的账面价值与其计税基础存在差异的，按照后述规定确认所产生的递延所得税资产或递延所得税负债。

本公司对与子公司、联营企业及合营企业投资相关的可抵扣暂时性差异，同时满足下列条件的，确认相应的递延所得税资产：

- 1) 暂时性差异在可预见的未来很可能转回；
- 2) 未来很可能获得用来抵扣可抵扣暂时性差异的应纳税所得额。

除下列交易中产生的递延所得税负债以外，本公司确认所有应纳税暂时性差异产生的递延所得税负债：

- 1) 商誉的初始确认。
- 2) 同时具有下列特征的交易中产生的资产或负债的初始确认：
  - a. 该项交易不是企业合并；
  - b. 交易发生时既不影响会计利润也不影响应纳税所得额（或可抵扣亏损）。

本公司对与子公司、联营企业及合营企业投资相关的应纳税暂时性差异，确认相应的递延所得税负债。但是，同时满足下列条件的除外：

- 1) 本公司能够控制暂时性差异转回的时间；

2) 该暂时性差异在可预见的未来很可能不会转回。

资产负债表日，对于递延所得税资产和递延所得税负债，本公司根据税法规定，按照预期收回该资产或清偿该负债期间的适用税率计量。

资产负债表日，本公司对递延所得税资产的账面价值进行复核。如果未来期间很可能无法获得足够的应纳税所得额用以抵扣递延所得税资产的利益，则减记递延所得税资产的账面价值。

### (3) 所得税费用

本公司采用资产负债表债务法核算所得税费用。

本公司当期所得税和递延所得税作为所得税费用或收益计入当期损益，但不包括下列情况产生的所得税：

- 1) 企业合并。
- 2) 直接在所有者权益中确认的交易或者事项。

与直接计入所有者权益的交易或者事项相关的当期所得税和递延所得税，计入所有者权益。

## 四、报告期内公司重要会计政策和会计估计变更

报告期内未发生会计政策、会计估计变更事项。

## 五、报告期内主要会计数据和财务指标重大变化及说明

### (一) 最近两年及一期的主要会计数据和财务指标简表

项目	2017.03.31	2016.12.31	2015.12.31
资产总计（万元）	1,047.34	1,362.89	625.02
股东权益合计（万元）	690.22	764.96	298.72
归属于申请挂牌公司的股东权益合计（万元）	690.22	764.96	298.72
每股净资产（元）	1.38	1.53	0.60
归属于申请挂牌公司股东的每股净资产（元）	1.38	1.53	0.60
资产负债率（%）	34.10	43.87	52.21
流动比率（倍）	2.49	2.13	1.81
速动比率（倍）	2.23	1.94	1.75
项目	2017年1-3月	2016年度	2015年度

营业收入（万元）	265.26	1,813.82	1,236.09
净利润（万元）	-74.74	466.24	39.29
归属于申请挂牌公司股东的净利润（万元）	-74.74	466.24	39.29
扣除非经常性损益后的净利润（万元）	-78.05	422.03	19.99
归属于申请挂牌公司股东的扣除非经常性损益后的净利润（万元）	-78.05	422.03	19.99
毛利率（%）	56.14	56.12	41.53
净资产收益率（%）	-10.27	87.66	14.08
扣除非经常性损益后净资产收益率（%）	-10.73	79.35	7.16
基本每股收益（元）	-0.15	0.93	0.08
稀释每股收益（元）	-0.15	0.93	0.08
应收账款周转率（次/年）	0.80	7.07	8.37
存货周转率（次/年）	3.07	19.56	19.99
经营活动产生的现金流量净额（万元）	-363.31	600.88	62.75
每股经营活动产生的现金流量净额（元）	-0.73	1.20	0.13

注：1、流动比率=流动资产/流动负债

2、速动比率=（货币资金+应收账款+应收票据+其他应收款）/流动负债

3、资产负债率=（负债总额/资产总额）×100%

4、应收账款周转率=营业收入/应收账款平均余额

5、存货周转率=营业成本/存货平均余额

6、每股净资产=期末净资产/期末股本

7、毛利率=（营业收入-营业成本）/营业收入

8、每股经营活动产生的现金流量，计算分子为经营活动产生的现金流量，分母按照中国证监会《公开发行证券的公司信息披露编报规则第9号—净资产收益率和每股收益的计算及披露》（2010年修订）规定的每股收益分母要求计算。

9、净资产收益率和每股收益根据中国证监会《公开发行证券的公司信息披露编报规则第9号—净资产收益率和每股收益的计算及披露》（2010年修订）要求计算。

10、报告期内，公司不存在稀释性的潜在普通股，稀释每股收益的计算过程与基本每股收益的计算过程相同。

11、公司申报财务报表期间包含有限公司阶段，故模拟计算有限公司阶段的每股指标，包括每股净资产、每股收益、每股经营活动现金流等指标，其中模拟股本数为有限公司阶段的实收资本数。

## 1、盈利能力分析

### （1）毛利率分析

报告期各期末，公司的主要盈利能力指标如下：

项目	2017年1-3月	2016年度	2015年度
净利润（万元）	-74.74	466.24	39.29
毛利率（%）	56.14	56.12	41.53
净资产收益率（%）	-10.27	87.66	14.08
每股收益（元）	-0.15	0.93	0.08

公司2015年、2016年、2017年1-3月毛利率分别为41.53%、56.12%和56.14%；净资产收益率分别为14.08%、87.66%、-10.27%；每股收益分别为0.08元、0.93元和-0.15元；净利润分别为39.29万元、466.24万元和-74.74万元。公司整体盈利情况的具体变动分析请见本节“（二）营业收入、利润、毛利率的重大变动及说明”相关分析。

## 2、偿债能力分析

报告期各期末，公司的主要偿债能力指标如下：

项目	2017.03.31	2016.12.31	2015.12.31
资产负债率（%）	34.10	43.87	52.21
流动比率（倍）	2.49	2.13	1.81
速动比率（倍）	2.23	1.94	1.75

2015年12月31日、2016年12月31日和2017年3月31日，公司的流动比率分别为1.81、2.13和2.49，公司的速动比率分别为1.75、1.94和2.23。2016年12月31日公司流动比率和速动比率较2015年12月31日上涨，主要原因是：（1）公司盈利能力不断增加，财务状况持续改善；（2）随着公司业务规模的扩大，公司流动资产整体增长较快。2017年3月31日公司流动比率和速动比率较2016年12月31日上涨，主要原因是：由于行政事业单位在前一年度作出预算安排后，支付款项需要提请较长的审批流程，加之第一季度受农历新年假期的影响实际工作天数较少，因此公司通常在第一季度回款较少，因而导致2017年3月31日应收账款余额较2016年12月31日上涨。

报告期各期末，公司资产负债率分别为52.21%、43.87%和34.10%。2016年12月31日公司整体资产负债率较2015年12月31日下降，主要原因是随着公司业务规模的扩大，盈利能力的增强，导致公司的净资产总额相应增加。2016年12月31

日公司未分配利润较 2015 年 12 月 31 日大幅上涨，因此 2016 年 12 月 31 日总资产的增加额大于总负债的增加额，从而导致资产负债率下降。2017 年 3 月 31 日公司整体资产负债率较 2016 年 12 月 31 日下降，主要原因是由于：（1）由于行政事业单位在前一年度作出预算安排后，支付款项需要提请较长的审批流程，加之第一季度受农历新年假期的影响实际工作天数较少，因此公司通常在第一季度回款较少，因而导致 2017 年 3 月 31 日应收账款余额较 2016 年 12 月 31 日上涨；（2）2017 年 1 月因公司新办公楼装修完工，因装修产生的长期待摊费用大幅上涨。

截至 2016 年 12 月 31 日，公司与主要同行业公司偿债能力指标的比较情况如下：

证券代码	证券简称	流动比率	速动比率	资产负债率（%）
430486	普金科技	1.79	1.26	24.57
871139	宏创科技	4.53	3.70	8.76
平均值		<b>3.16</b>	<b>2.48</b>	<b>16.67</b>
盛祺信息		<b>2.13</b>	<b>1.94</b>	<b>43.87</b>

注：数据源自Wind资讯

与同行业新三板挂牌企业普金科技相比，公司的流动比率、速动比率高于普金科技，公司的短期偿债能力指标均优于普金科技。但公司负债率高于普金科技，主要原因是公司相对于普金科技，公司业务规模较小，长期资产投入较少，因此公司资产总规模小于普金科技。综上，对比普金科技，公司的短期偿债能力较强，偿债风险较小。

与同行业公司宏创科技相比，公司资产负债率、流动比率、速动比率等指标都弱于宏创科技，主要原因是宏创科技 2016 年子公司的电子商务收入占当期合并报表总收入的 70.79%。由于电子商务的销售特性，公司预收账款金额较小，而盛祺信息由于存在较大金额预收账款，因而导致宏创科技 2016 年 12 月 31 日资产负债率、流动比率、速动比率等指标均优于盛祺信息。

### 3、营运能力分析

报告期各期末，公司的主要资产营运能力指标如下：

项目	2017.03.31	2016.12.31	2015.12.31
应收账款周转率（次/年）	0.80	7.07	8.37
存货周转率（次/年）	3.07	19.56	19.99

2015 年、2016 年和 2017 年 1-3 月，公司的应收账款周转率分别为 8.37、7.07

和 0.80。2016 年较 2015 年下降，主要原因是随着公司业务规模和客户数量的增长，公司营业收入及应收账款持续增加。应收账款周转率是由当期收入除以应收账款期初和期末的平均余额所得，由于 2014 年公司盈利能力相对较弱，因此公司 2014 年 12 月 31 日应收账款余额较小，从而使得 2015 年应收账款平均余额较小，因而导致 2016 年应收账款平均余额较 2015 年应收账款平均余额的增长幅度大于 2016 年较 2015 年的收入增长率。

2015 年、2016 年和 2017 年 1-3 月，存货周转率分别为 19.99、19.56 和 3.07。公司的存货主要为库存商品和项目未完工成本。公司 2015 年和 2016 年存货周转率较为稳定。2016 年存货周转率较 2015 年下降的主要原因是公司 2016 年开始降低对广东南方人力资源服务有限公司的外包比例，营业成本下降比例较大。

截至 2016 年 12 月 31 日，公司与主要同行业公司资产周转率指标的比较情况如下：

证券代码	证券简称	应收账款周转率（次/年）	存货周转率（次/年）
430486	普金科技	5.38	4.82
871139	宏创科技	8.95	209.79
平均值		<b>7.17</b>	<b>107.31</b>
盛祺信息		<b>7.07</b>	<b>19.56</b>

注：数据源自Wind资讯

截至 2015 年 12 月 31 日，公司与主要同行业公司资产周转率指标的比较情况如下：

证券代码	证券简称	应收账款周转率（次/年）	存货周转率（次/年）
430486	普金科技	6.02	5.86
871139	宏创科技	9.92	359.17
平均值		<b>7.97</b>	<b>182.52</b>
盛祺信息		<b>8.37</b>	<b>19.99</b>

注：数据源自Wind资讯

与同行业可比公司相比，盛祺信息的应收账款周转率与平均值差异较小。

2015 年和 2016 年盛祺信息的存货周转率均高于普金科技，主要原因是普金科技的存货主要为库存商品，均为代理产品“OA 办公软件”，普金科技考虑到普金网存在大量的客户，同时 OA 办公系统批量采购可获得价格优惠，因此通常都提前为

客户采购大量代理产品，普金科技的库存商品金额相对其销售量通常保持较高水平，因而导致其存货的周转较慢，存货周转率较低。

盛祺信息的存货周转率大大低于宏创科技，主要原因是宏创科技的存货包括库存商品和低值易耗品，库存商品为公司电子商务业务所产生，低值易耗品主要为公司办公桌椅等，金额较小。宏创科技的库存商品采取以销定采的采购策略，因此宏创科技整体上存货余额较小，周转速度较快。

盛祺信息存货中除库存商品外还包含公司未完工项目成本，未完工项目成本主要为公司尚未达到收入确认条件的资产管理服务所产生的项目成本。未完工项目成本的周转速度主要取决于资产管理服务的执行周期，而该执行周期主要受到客户资产量和有序性影响，具有较大不确定性。另外，盛祺信息通常会提前采购一定量的库存商品以备销售，相较于以销定采的宏创科技而言，存货周转速度较慢。因此，综上所述，盛祺信息的存货周转速度低于宏创科技。

#### 4、现金流量分析

报告期内，公司现金流量情况如下（单位：元）：

项目	2017年1-3月	2016年度	2015年度
净利润	-747,375.36	4,662,378.28	392,908.60
经营活动现金流入小计	2,148,741.69	19,523,000.35	12,918,602.41
经营活动现金流出小计	5,781,872.38	13,514,246.99	12,291,147.01
<b>经营活动产生的现金流量净额</b>	<b>-3,633,130.69</b>	<b>6,008,753.36</b>	<b>627,455.40</b>
投资活动现金流入小计	-	-	-
投资活动现金流出小计	313,053.11	1,251,150.48	20,532.29
<b>投资活动产生的现金流量净额</b>	<b>-313,053.11</b>	<b>-1,251,150.48</b>	<b>-20,532.29</b>
筹资活动现金流入小计	-	-	-
筹资活动现金流出小计	-	-	-
<b>筹资活动产生的现金流量净额</b>	<b>-</b>	<b>-</b>	<b>-</b>

##### (1) 经营活动现金流量分析

2015年、2016年和2017年1-3月，公司经营活动现金流量净额分别为627,455.40元、6,008,753.36元和-3,633,130.69元，公司的净利润分别为392,908.60元、4,662,378.28元、-747,375.36元，两者并不匹配。

2015年不匹配的主要原因是：2014年3月13日，公司与深圳网秦天下科技有



限公司（以下简称“网秦天下”）签订了《[北斗学园]中小学虚拟情景式安全教育云服务平台渠道合作协议书》，约定盛祺信息为其广东省广州市的独家合作伙伴，负责该区域的业务的销售及推广工作，合同有效期为2014年3月20日至2016年3月19日。网秦天下为盛祺信息提供2.5万个使用账号用于销售业务，盛祺信息为此支付250,000.00元（不含税金额213,675.23元）前期款。公司将该账号确认为公司的存货。截至2015年12月31日，账号销售及推广尚无进展，加之账号有效期仅剩三个月，公司就此全额计提了存货跌价准备，因而导致当期资产减值准备金额较大。

2016年不匹配的主要原因是：1）由于2016年资产管理服务业务大幅增加，公司于2016年9月1日和2016年10月1日与广州创信资产评估师事务所有限公司分别签订了《资产清查技术服务合同》和《资产盘点技术服务合同》，将公司部分资产管理业务外包给广州创信资产评估师事务所有限公司，合同金额分别为313,060.00元和160,000.00元，因而导致2016年12月31日应付账款余额大幅增加；2）公司2016年收入增幅较大，为激励员工，公司在2016年12月大额计提了年终奖，因而导致2016年12月31日应付职工薪酬较2015年余额增加1,682,144.67元。

2017年1-3月不匹配的主要原因是公司2017年3月31日的应付职工薪酬余额较2016年12月31日下降了1,995,973.90元。主要是由于公司2016年收入增幅较大，为激励员工，公司在2016年12月大额计提了年终奖，并于2017年1月发放。

1)报告期内，将公司净利润调节为经营活动现金流量净额的过程如下表所示：

单位：元

项目	2017年1-3月	2016年度	2015年度
1、将净利润调节为经营活动现金流量：			
<b>净利润</b>	-747,375.36	4,662,378.28	392,908.60
加：资产减值准备	6,702.20	20,429.47	276,437.12
固定资产折旧、油气资产折耗、生产性生物资产折旧	27,143.79	84,389.34	168,565.60
无形资产摊销	-	-	-
长期待摊费用摊销	59,191.02	108,666.70	193,333.32
处置固定资产、无形资产和其他长期资产的损失（收益以“-”号填列）	-	22,317.70	-
固定资产报废损失（收益以“-”号填列）	-	-	-

项目	2017年1-3月	2016年度	2015年度
公允价值变动损失(收益以“-”号填列)	-	-	-
财务费用(收益以“-”号填列)		-	-
投资损失(收益以“-”号填列)	-	-	-
递延所得税资产减少(增加以“-”号填列)	-1,005.32	-3,064.43	-41,465.56
递延所得税负债增加(减少以“-”号填列)	-	-	-
存货的减少(增加以“-”号填列)	41,354.08	-200,413.74	251,205.19
经营性应收项目的减少(增加以“-”号填列)	-949,742.56	-299,431.28	-540,945.51
经营性应付项目的增加(减少以“-”号填列)	-2,069,398.54	1,613,481.32	-72,583.36
其他			
<b>经营活动产生的现金流量净额</b>	<b>-3,633,130.69</b>	<b>6,008,753.36</b>	<b>627,455.40</b>

## 2) 收到其他与经营活动有关的现金

货币单位：元

项目	2017年1-3月	2016年度	2015年度
政府补助	27,800.00	441,290.00	-
收到利息	3,833.17	7,249.69	2,630.82
收到的往来款	39,108.00	61,658.43	271,287.65
<b>合计</b>	<b>70,741.17</b>	<b>510,198.12</b>	<b>273,918.47</b>

## 3) 支付其他与经营活动有关的现金

货币单位：元

项目	2017年1-3月	2016年度	2015年度
支付的往来款	-	235,460.00	131,600.00
付现费用	1,039,225.12	1,383,017.75	1,571,499.36
其中：办公费	167,701.04	411,387.72	103,482.37
交通及差旅费	31,020.30	167,527.50	23,993.00
招聘费	3,754.72	9,056.61	4,528.30
房屋租金及管理费	121,735.78	309,361.93	70,859.50

业务招待费	6,247.00	64,693.00	26,470.50
中介服务费	686,342.02	200,802.25	20,188.68
运杂费	22,424.26	27,588.74	25,147.01
业务外包服务费		192,600.00	1,296,000.00
其他			830.00
手续费	4,100.60	4,636.50	2,151.00
<b>合计</b>	<b>1,043,325.72</b>	<b>1,623,114.25</b>	<b>1,705,250.36</b>

## (2) 投资活动现金流量分析

2015年、2016年和2017年1-3月，公司投资活动产生的现金流净额分别为-20,532.29元、-1,251,150.48元和-313,053.11元，持续为负。主要原因是公司正处于成长期，对各项固定资产等长期资产的投入较大。

## (3) 筹资活动现金流量分析

2015年、2016年和2017年1-3月，公司筹资活动现金流净额均为0.00元。

## (二) 营业收入、利润、毛利率的重大变动及说明

### 1、公司收入确认的原则与具体方法

报告期内，公司的主营业务包括软件服务业务与硬件销售业务。软件服务业务主要分为软件开发服务、系统运维服务、资产管理服务。

(1) 硬件销售：公司在商品实物已交付客户，经客户签收时确认收入。具体为：公司在接到客户订单后组织发货，在客户验收后确认收入，并结转相应成本。报告期内，公司不存在退货情况；

(2) 软件开发服务：公司按照提供的软件开发劳务交易进度，根据已完成合同工作量占合同预计总工作量的比例，采用完工百分比法确认提供服务劳务的收入。具体为：公司开发部门针对每个已立项的项目均进行工作量预计（单位为：天/人），在合同履行过程中，开发部门按项目统计已发生的工作量（单位为：天/人），据此计算出已完成合同工作量占合同预计总工作量的比例，在获取客户对该完工进度的确认后，财务部门根据此比例确定各项目应确认的劳务收入，并将开发部门发生的相应的员工工资、福利、固定资产折旧、差旅费用等结转至成本；

(3) 资产管理服务：公司在服务已经提供，且获得客户确认时确认收入。资产管理部门按项目统计已发生的工作量（单位为：天/人），在合同完成并获取客户确认之前，财务部门根据资产管理部门统计的已发生工作量核算出未完工项目成本，

并结转至存货，至项目完工且获得客户确认单后将其结转至成本；

(4) 系统运维服务：公司按合同签订金额在服务期间均分确认收入，同时，运维部门发生的相应的人员工资、福利、固定资产折旧、差旅费用等结转至成本。

根据公司与广东南方人力资源服务有限公司签订的《服务外包合同》约定：公司业务外包的主要内容包括开发系统的后续维护与技术支持、与开发系统相关联的培训、咨询、资产盘点等。公司每月根据业务外包的内容、时限、要求等向广东南方人力资源服务有限公司提供《服务外包需求确认书》，广东南方人力资源服务有限公司根据《服务外包需求确认书》要求，组织项目服务团队实施相关服务，每月按照业务实际工作量进行费用结算。

在企业日常业务处理过程中，每月广东南方人力资源服务有限公司向公司出具《服务外包工作量确认表》，经公司确认后公司支付相应费用。

根据《服务外包工作确认表》，公司依据不同业务类型分别进行如下会计处理：

(1) 软件开发服务：由开发部门根据当月广东南方人力资源服务有限公司实际已发生工作量和公司员工工作量汇总更新各项目已完成工作量情况。据此计算出已完成合同工作量占合同预计总工作量的比例，在获取客户对该完工进度的确认后，财务部门依照《企业会计准则》，根据此比例确定各项目应确认的劳务收入，并将相应的费用结转至成本；

(2) 资产管理服务：由资产管理部门根据当月广东南方人力资源服务有限公司实际已发生工作量和公司员工工作量汇总更新各项目已完成工作量情况，在合同完成并获取客户确认之前，财务部门依照《企业会计准则》，根据资产管理部门统计的已发生工作量核算出未完工项目成本，并结转至存货，至项目完工且获得客户确认单后将其结转至成本；

(3) 系统运维服务：由财务部门依照《企业会计准则》，根据每月实际发生的费用结转至成本。

根据公司与广州创信资产评估师事务所有限公司签订的《资产清查技术服务合同》约定：公司业务外包内容主要为实物清查、资产评估、信息汇总、系统建账和粘贴条形码。公司在广州创信资产评估师事务所有限公司服务过程中进行规范、跟踪、监控和管理，并对其服务质量进行总结评估。公司在广州创信资产评估师事务所有限公司资产清查技术服务工作期限结束后支付费用。

在企业日常业务处理过程中，财务部门依照《企业会计准则》，在项目完工且获得客户确认单后支付广州创信资产评估师事务所有限公司相应费用，并将其结转至成本。

公司以上会计处理符合收入和成本匹配原则，符合企业会计准则的规定。

## 2、营业收入的主要构成

报告期内，公司营业收入构成情况如下（单位：元；比例：%）：

项目	2017年1-3月		2016年度		2015年度	
	金额	比例	金额	比例	金额	比例
主营收入	2,652,634.18	100.00	18,138,240.90	100.00	12,360,911.64	100.00
其他收入	-	-	-	-	-	-
<b>合计</b>	<b>2,652,634.18</b>	<b>100.00</b>	<b>18,138,240.90</b>	<b>100.00</b>	<b>12,360,911.64</b>	<b>100.00</b>

2015年、2016年和2017年1-3月，公司主营业务收入分别为12,360,911.64元、18,138,240.90元及2,652,634.18元，主营业务突出，无其他业务收入。

## 3、营业收入的地区类别构成

公司营业收入按客户地域构成情况如下（单位：元；比例：%）：

地区	2017年1-3月		2016年度		2015年度	
	金额	比例	金额	比例	金额	比例
华北			76,598.29	0.42	93,846.15	0.76
华南	2,652,634.18	100.00	18,061,642.61	99.58	12,267,065.49	99.24
<b>合计</b>	<b>2,652,634.18</b>	<b>100.00</b>	<b>18,138,240.90</b>	<b>100.00</b>	<b>12,360,911.64</b>	<b>100.00</b>

报告期内，华南广东地区是公司业务发展的主要市场，主要原因是1) 公司经营场所位于经济较为发达的广州，方便于贴近客户提供高质量的服务；2) 公司在周边地区集中拓展业务，取得了较为显著的效果。

## 4、主营业务收入的产类别构成及毛利分析

按业务类型划分，公司的主营业务收入主要来源于软件开发服务、系统运维服务、资产管理服务和硬件销售。各类型业务收入、毛利及毛利率如下（单位：元；毛利率：%）：

项目	2017年1-3月			
	收入	成本	毛利	毛利率

软件开发服务	316,415.09	140,977.40	175,437.69	55.45
系统运维服务	1,484,511.26	658,612.59	825,898.67	55.63
资产管理服务	409,851.42	162,800.80	247,050.62	60.28
硬件销售	441,856.41	201,066.37	240,790.04	54.50
<b>合计</b>	<b>2,652,634.18</b>	<b>1,163,457.16</b>	<b>1,489,177.02</b>	<b>56.14</b>
<b>项目</b>	<b>2016 年度</b>			
	<b>收入</b>	<b>成本</b>	<b>毛利</b>	<b>毛利率</b>
软件开发服务	2,870,423.73	1,276,533.67	1,593,890.06	55.53
系统运维服务	6,536,947.84	3,131,897.02	3,405,050.82	52.09
资产管理服务	6,580,653.09	2,149,203.95	4,431,449.14	67.34
硬件销售	2,150,216.24	1,402,323.43	747,892.81	34.78
<b>合计</b>	<b>18,138,240.90</b>	<b>7,959,958.07</b>	<b>10,178,282.83</b>	<b>56.12</b>
<b>项目</b>	<b>2015 年度</b>			
	<b>收入</b>	<b>成本</b>	<b>毛利</b>	<b>毛利率</b>
软件开发服务	3,864,845.28	1,897,880.98	1,966,964.30	50.89
系统运维服务	4,523,595.44	3,186,994.38	1,336,601.06	29.55
资产管理服务	2,479,906.82	1,077,523.80	1,402,383.02	56.55
硬件销售	1,492,564.10	1,064,787.25	427,776.85	28.66
<b>合计</b>	<b>12,360,911.64</b>	<b>7,227,186.41</b>	<b>5,133,725.23</b>	<b>41.53</b>

公司分别于 2014 年 11 月 15 日和 2015 年 12 月 15 日与广东南方人力资源服务有限公司签订《服务外包合同》，将部分业务外包给广东南方人力资源服务有限公司，公司 2015 年和 2016 年的外包费用情况如下（单位：元）：

时间	服务类别	金额	计入成本金额
2015 年	软件开发服务	2,847,600.00	1,434,600.00
	系统运维服务	2,220,600.00	2,220,600.00
	资产管理服务	888,489.75	888,489.75
	<b>合计</b>	<b>5,956,689.75</b>	<b>4,543,689.75</b>
2016 年	软件开发服务	680,400.00	680,400.00
	系统运维服务	1,880,330.82	1,880,330.82
	资产管理服务	315,700.00	315,700.00
	<b>合计</b>	<b>2,876,430.82</b>	<b>2,876,430.82</b>

注：2015 年和 2016 年公司支付给广东南方人力资源服务有限公司的软件开发费用均应用于“行政事业资产管理信息系统”的开发后推广工作（“金财工程”项目）。公司将“金财工程”合同中针对区县一级范围内服务中的系统安装、部署、数据初始化和培训服务外包给了广东南方人力资源服务有限公司。“金财工程”合同中包括的区县只限于行政区县，但部分地区自行组建了一些非行政区，这部分非行政区也提出系统上线需求，盛祺信息出于以后个性化开发、运维服务等后续业务考虑，公司 2015 年对该部分非行政区县进行了免费的系统实施和升级，因此，公司将 2015 年用于支付非行政区县的支出共计 1,413,000.00 元计入销售费用。

### （1）软件开发服务

盛祺信息作为广东省行政事业资产管理信息系统建设项目的供应商，根据广东省财政厅“金财工程”的相关要求，研发了“行政事业资产管理信息系统”，在全省各级行政事业单位进行推广应用，并根据各个单位的个性化需求进行二次开发服务。报告期内，该项业务的毛利率分别为 50.89%、55.53% 和 55.45%。

2015 年和 2016 年开发收入中“金财工程”合同的执行情况如下（单位：元；比例：%）：

时间	完工进度	金财工程合同收入	金财工程合同成本
2015 年	90.50	2,058,490.57	1,434,600.00
2016 年	100.00	972,310.52	680,400.00

2015 年和 2016 年开发收入中剔除“金财工程”合同后其他项目的毛利情况如下（单位：元；比例：%）：

时间	其他项目收入	其他项目成本	其他项目毛利	其他项目毛利率
2015 年	1,806,354.71	463,280.98	1,343,073.73	74.35
2016 年	1,898,113.21	596,133.67	1,301,979.54	68.59

综上，2016 年剔除“金财工程”合同后的开发业务毛利率较 2015 年下降主要是由于公司为开拓业务领域，在 2016 年新承接了东莞理工学院和广东交通职业技术学院等学校的开发业务，由于学校等事业单位属于公司未来重点拓展的业务领域，为快速占领市场，因此定价较低，因而导致 2016 年剔除“金财工程”合同后的开发业务毛利率下降。

2017年起，“金财工程”已完全结束，公司全面停止了与广东南方人力资源服务有限公司的外包业务。2017年1-3月开发业务毛利率低于2016年剔除“金财工程”后的开发业务毛利率的主要原因是：2017年公司开始大规模新增员工，截至2017年3月31日开发部门新增员工3人，由于新开发员工尚处于学习过程，产出较少，因而成本相较于2016年剔除“金财工程”后的开发业务成本上涨，造成毛利率下降。

## （2）系统运维服务

对于使用盛祺信息开发的资产管理系统的财政部门、行政事业单位和国有企业等单位，公司提供了相应的系统使用、日常运维、技术咨询等相关技术服务。报告期内，该项业务的毛利率分别为29.55%、52.09%和55.63%。

2016年毛利率较2015年上升，主要原因是：

1) 2016年公司增加了运维员工人数，同时，由于资产管理系统已稳定运行，后续维护工作减少，每名运维员工可承担的工作量增加，因此公司减少了对广东南方人力资源服务有限公司的运维服务外包比例，用工结构发生变化。由于广东南方人力资源服务有限公司人均单价较高，为9,000.00元每月/人，而公司运维人员每月平均工资（以2016年为例）为7,284.23元，用工单价下降19.06%。因此，公司因该用工结构变化导致2016年运维服务成本下降，毛利率上涨。

2) 运维服务根据提供服务的方式不同可以分为驻点服务和现场服务。驻点服务是指公司派人驻点客户财务部门，提供相关技术服务；现场服务是指公司在客户需要时派人赴客户现场提供技术服务。由于驻点服务一个人员只能对一个客户进行服务，其毛利率通常低于现场服务。

2015年公司运维服务中驻点服务所占比例为50.86%，2016年公司运维服务中驻点服务所占比例降低至39.41%。驻点服务比例的下降，也导致2016年运维服务成本下降，毛利率较2015年上涨。

3) 公司对资产管理系统的全省推广工作至2015年才基本完成。在推广工作期间，系统运行稳定性较弱，随着公司系统的应用不断深入及研发能力的增强，后期系统逐渐稳定，运维的服务的工作量也相应减少，也导致2016年运维服务成本下降，毛利率较2015年上涨。

2017年1-3月公司全面停止了与广东南方人力资源服务有限公司的业务外包，但2017年1-3月毛利率较2016年仍较为平稳，主要原因有：



1) 2016 年运维服务中驻点服务所占比例为 39.41%，2017 年 1-3 月运维服务中驻点服务所占比例为 44.09%。驻点服务比例上升；

2) 公司在 2017 年大规模招聘运维人员。截至 2017 年 3 月，公司运维人员共计新增人员 13 人。

综上所述，虽然自 2017 年起全面停止了与广东南方人力资源服务有限公司的外包业务，但 2017 年 1-3 月毛利率较 2016 年波动较小。

### (3) 资产管理服务

公司结合软件系统的实际功能与具体应用，为广东省各行政事业单位提供实物资产盘点、资产清查、数据整理录入、条码打印粘贴、报表填报等一揽子的资产管理服务。报告期内，该项业务的毛利率分别为 56.55%、67.34%和 60.28%。2016 年毛利率大幅上升，主要原因是 2016 年 1 月 20 日，财政部印发《行政事业单位资产清查核实管理办法》（财资【2016】1 号），公司的资产管理服务市场需求较为旺盛，公司资产管理服务业务收入大幅上涨，2016 年度资产管理服务业务收入较 2015 年度增长 165.36%，因此，公司在 2016 年提高了部分资产管理服务的价格，使得 2016 年资产管理服务毛利率上涨。

### (4) 硬件销售

公司根据客户的需求，结合资产管理等系统相应的配套设备搭配要求，销售软件系统应用所需的条码打印机、采集器、耗材等相关硬件给用户。报告期内，该项业务的毛利率分别为 28.66%、34.78%和 54.50%，毛利率逐步上升。

公司硬件销售毛利率逐步提升，主要原因是公司对条码打印机和采集器的供应商进行了逐步更换，因此相应产品的毛利率逐步提升。

### (5) 同行业毛利率比较分析

公司同行业公司主营业务毛利率情况如下表所示（毛利率：%）：

证券代码	证券简称	2016 年度	2015 年度
430486	普金科技	55.83	60.32
871139	宏创科技	24.30	30.29
平均值		<b>40.07</b>	<b>45.31</b>
盛祺信息		<b>56.12</b>	<b>41.53</b>

与同行业公司的毛利率水平相比，公司 2015 年的毛利率均低于同行业公司，

2016年的毛利率高于同行业公司。主要原因是公司分别于2014年11月15日和2015年12月15日与广东南方人力资源服务有限公司签订《服务外包合同》，将部分业务外包给广东南方人力资源服务有限公司，并由广东南方人力资源服务有限公司根据人员工作量对公司收取相应费用。自2016年起，公司开始逐步降低对广东南方人力资源服务有限公司的业务外包的比例。2015年盛祺信息支付给广东南方人力资源服务有限公司的费用共计5,956,689.75元，其中，计入成本支出共计4,543,689.75元。2016年内支付给广东南方人力资源服务有限公司的成本费用共计2,876,430.82元，同比下降36.69%。因该人工成本结构的调整，从而导致公司毛利率的变动。

### 5、公司主营业务收入及利润情况分析

报告期内，公司营业收入及利润变动趋势如下表（单位：元；比例：%）：

项目	2017年1-3月	2016年度	2015年度	2017年1-3月/2016年度比例	2016年度/2015年度同比增长
主营业务收入	2,652,634.18	18,138,240.90	12,360,911.64	14.62	46.74
主营业务成本	1,163,457.16	7,959,958.07	7,227,186.41	14.62	10.14
主营业务毛利	1,489,177.02	10,178,282.83	5,133,725.23	14.63	98.26
营业利润	-787,388.23	4,583,142.72	149,793.62	-17.18	2,959.64
净利润	-747,375.36	4,662,378.28	392,908.60	-16.03	1,086.63

2015年、2016年和2017年1-3月，公司主营业务收入分别为12,360,911.64元、18,138,240.90元和2,652,634.18元。2016年主营业务收入较2015年同比增长46.74%，主要原因有：

（1）公司业务紧紧围绕主营业务发展，经过一定的前期积累，公司已经打下了良好的市场基础，拥有了一定的品牌形象及市场知名度，竞争力和盈利能力较强，这对公司主营业务收入的提升起了较大作用；

（2）2016年1月20日，由于财政部《行政事业单位资产清查核实管理办法》（财资【2016】1号）的印发，公司资产管理服务业务收入大幅上涨，2016年度资产管理服务业务收入较2015年度增长165.36%。

2015年、2016年和2017年1-3月，公司主营业务成本分别为7,227,186.41元、7,959,958.07元和1,163,457.16元。2016年主营业务成本较2015年同比上涨10.14%，增长幅度小于营业收入，主要原因是：公司在2016年开始大量招聘自有员工而降低

对广东南方人力资源服务有限公司的业务外包比例。由于广东南方人力资源服务有限公司人均单价较高，为 9,000.00 元每月/人，而公司员工平均工资（以 2016 年为例）为 5,095.58 元，单价下降 43.38%。因此，2016 年公司因该用工结构发生变化导致 2016 年主营业务成本增长幅度小于营业收入增长幅度。

2015 年至 2016 年，公司净利润大幅增加，主要原因是：1) 公司收入规模大幅度提高，同时，由于公司用工结构变化导致主营业务成本增长比例小于营业收入，因此毛利大幅增加；2) 公司 2016 年获政府补助金额共计 542,364.48 元，较 2015 年增加了 152.86%；3) 2015 年公司因免费帮非行政区县行政事业单位安装并升级资产管理系统而发生销售费用 1,413,000.00 元，因而导致 2016 年公司销售费用较 2015 大幅下降，下降比例为 76.91%。

2017 年 1-3 月，公司净利率为负，主要原因是：由于公司客户大多为行政事业单位，而行政事业单位的费用支出通常需经过预算计划。地方各级人民代表大会通常在第一季度召开，审议核定预算计划后各行政事业单位负责执行。因此，在公司全年运营中第一季度属于营业淡季，公司 2017 年 1-3 月营业收入较低；另外，公司为进一步规范内部管理，同时拟在全国中小企业股份转让系统挂牌，因此公司 2017 年增加了管理费用。因此，综上所述导致公司 2017 年 1-3 月净利润为负数。

报告期内营业收入和净利润大幅增长的背景、主要原因及合理性分析如下：

#### (1) 市场行情

公司的主营业务为国有资产信息化管理系统的研发和应用服务。目前，国家对国有资产占有、使用、经济效率等方面的监管、审计工作重视度越来越高。加之目前信息化管理成为日常工作必不可少的手段，行政事业单位和国有企业对资产信息化建设和管理的需求也日益增加，因此，公司所在行业的发展趋势良好，具备业务大幅增长的客观环境。

#### (2) 经营管理

公司立足于信息科技咨询和系统集成服务行业，是国内较早从事国有资产信息化管理研发的高科技企业，同时也是广东省财政厅“金财工程”技术开发承建单位之一、广东省行政事业资产管理系统的指定研发商和服务商。1) 公司始终重视研发团队建设，拥有高素质的技术团队，具有多年研发经验；2) 在产品上，公司不断对产品技术架构改革创新，提升产品的市场认可度；3) 在业务模式上，公司不断创新

业务模式，拓展业务范围，业务在原财政部门业务的基础上，拓展至所有行政事业单位；4) 在发展模式上，公司力求多元化发展。在组织架构中设立拓展部，针对行业相关的产业进行探索和挖掘，丰富业务种类。

### (3) 市场拓展

1) 随着资产管理系统在广东省内各地行政事业单位的成功推广应用，各单位对资产管理服务的需求日益增加。另外，2016年1月20日，财政部印发《行政事业单位资产清查核实管理办法》(财资【2016】1号)，行政事业单位的资产管理服务市场需求较为旺盛，公司抓住此业务机会，大力推广资产管理服务业务，资产管理服务收入从2015年的2,479,906.82元增加至2016年的6,580,653.09元；

2) 随着资产管理系统在广东省内各地行政事业单位的成功推广应用，各单位系统运维业务也随之增加。系统运维服务收入从2015年的4,523,595.44元增加至2016年的6,536,947.84元，并且，随着资产管理系统使用用户的增加，该收入将持续增长。同时，系统使用单位的增加，也带来硬件设备销售业务的增长。

### (4) 产品结构与销售

报告期内公司业务的收入结构如下：

项目	2017年1-3月		2016年度		2015年度	
	金额	比例	金额	比例	金额	比例
主营收入	2,652,634.18	100.00	18,138,240.90	100.00	12,360,911.64	100.00
软件开发服务	316,415.09	11.93	2,870,423.73	15.83	3,864,845.28	31.27
系统运维服务	1,484,511.26	55.96	6,536,947.84	36.04	4,523,595.44	36.60
资产管理服务	409,851.42	15.45	6,580,653.09	36.28	2,479,906.82	20.06
硬件销售	441,856.41	16.66	2,150,216.24	11.85	1,492,564.10	12.07
其他收入	-	-	-	-	-	-
合计	2,652,634.18	100.00	18,138,240.90	100.00	12,360,911.64	100.00

随着资产管理系统的不断推广应用，公司的系统运维服务业务逐步稳定上涨。因此，报告期内，系统运维服务占比稳定，并且保持逐步上涨趋势。

在产品售价方面，1) 公司占比最大的系统运维服务不同项目的项目地点、技术

难度、项目规模、服务方式等差异较大，因此不同项目的报价差异较大。随着公司多年的服务经验及在技术上的先进性，公司已在逐步提高服务的报价能力，因此报告期内运维服务收入增加明显。同时，随着公司系统的应用不断深入及研发能力的增强，后期系统逐渐稳定，成本逐渐下降，因此毛利率也相应增加；2) 随着财政部印发的《行政事业单位资产清查核实管理办法》（财资【2016】1号）的实施，各行政事业单位资产管理服务需求大幅增加，因此导致报告期内资产管理服务的收入大幅增加。同时，公司也相应增加了资产管理服务业务的报价，因而导致资产管理服务毛利率增加。

#### （5）客户选择

公司项目的客户主要为行政事业单位。目前，除各级财政部门等行政事业单位外，公司正在积极拓展学校、医院、国有企业等客户群体。报告期内，公司已与199家高校、7家医院和1家国有企业达成了业务合作。针对不同类型客户，公司因多年的项目经验及在技术上的先进性，已在逐步提高项目的报价能力，因此报告期内营业收入增加明显。

#### （6）公司自身竞争优势

公司多年以来一直专注于国有资产管理领域，经过多年的积累和发展，在广东省财政厅金财工程“广东省行政事业资产管理系统”项目招标中脱颖而出，成为广东省行政事业资产管理系统指定的开发商和技术服务商，同时也是广东省财政厅“金财工程”技术开发承建单位之一。公司在国有资产管理领域内起步早，对国有资产管理行业具有较强的理解和认识，能为国有资产管理提供一揽子解决方案，不但提供信息化产品，更提供国有资产管理方案和相关专业培训，与政府部门形成了长期的合作关系。

在产品和服务的研究与开发上，由于公司在目标市场领域经过多年的渗透和耕耘，对客户需求的把握，公司总能把握国有资产管理的发展趋势，推出适销对路的产品和服务。

公司的行政事业资产管理信息系统已经在广州市、汕头市、阳江市、东莞市、揭阳市、河源市、惠州市、肇庆市、潮州市、韶关市、汕尾市、云浮市等地级市的行政事业单位上线，大大增强了公司的影响力，方便了公司其他各项业务的推广。

#### （7）报告期主要销售合同

公司 2015 年新签订合同 405 个，合同总金额约 908.47 万元；2016 年新签订合同 680 个，合同总金额约 2,058.41 万元。公司报告期内执行的合同数量不断增加，公司营业收入呈上涨趋势，净利润也相应增加。

### （三）主要费用及变动情况

#### 1、公司报告期内的期间费用及其变动情况如下：

项目	2017 年 1-3 月	2016 年度	2015 年度
营业收入（元）	2,652,634.18	18,138,240.90	12,360,911.64
销售费用（元）	137,545.93	387,145.89	1,676,352.14
管理费用（元）	2,116,796.40	5,075,448.61	2,972,194.86
其中：研发费用（元）	<b>906,372.45</b>	<b>3,303,550.73</b>	<b>1,626,629.20</b>
财务费用（元）	267.43	-2,613.19	-479.82
<b>期间费用（元）</b>	<b>2,254,609.76</b>	<b>5,459,981.31</b>	<b>4,648,067.18</b>
销售费用占收入比重（%）	5.19	2.13	13.56
管理费用占收入比重（%）	79.80	27.98	24.05
研发费用占收入比重（%）	34.17	18.21	13.16
财务费用占收入比重（%）	0.01	-0.01	0.00
期间费用占收入比重（%）	85.00	30.10	37.60

#### （1）销售费用

2015 年、2016 年和 2017 年 1-3 月，销售费用分别为 1,676,352.14 元、387,145.89 元和 137,545.93 元，销售费用占收入的比重分别为 13.56%、2.13%和 5.19%。公司的销售费用主要包括职工薪酬、差旅费和办公、运杂费。

报告期内，公司销售费用情况如下（单位：元；比例：%）：

项目	2017 年 1-3 月		2016 年度		2015 年度	
	金额	占比	金额	占比	金额	占比
职工薪酬	108,300.57	78.74	298,203.15	77.03	214,347.13	12.79
差旅费	2,626.00	1.91	58,148.00	15.02	21,889.00	1.31
办公费	4,195.10	3.05	3,206.00	0.83	1,969.00	0.12
运杂费	22,424.26	16.30	27,588.74	7.13	25,147.01	1.50

业务外包服务费					1,413,000.00	84.29
<b>合计</b>	<b>137,545.93</b>	<b>100.00</b>	<b>387,145.89</b>	<b>100.00</b>	<b>1,676,352.14</b>	<b>100.00</b>

2016年差旅费较2015年上涨，主要原因是：2016年1月20日，由于财政部《行政事业单位资产清查核实管理办法》（财资【2016】1号）的印发，公司资产管理服务业务收入大幅上涨，2016年度资产管理服务业务收入较2015年度增长165.36%。由于资产管理服务中包含大量盘点业务，营销中心为跟进相关销售情况因而造成差旅费用大幅上升。

销售费用中的业务外包服务费为公司2015年因免费帮非行政区县行政事业单位安装并升级资产管理系统而支付给广东南方人力资源服务有限公司的开发服务费用。

## （2）管理费用

2015年、2016年和2017年1-3月，管理费用的分别为2,972,194.86元、5,075,448.61元和2,116,796.40元，管理费用占收入的比重分别24.05%、27.98%和79.80%。公司的管理费用主要由职工薪酬、研发费用、办公费等构成。

报告期内，公司管理费用情况如下（单位：元；比例：%）：

项目	2017年1-3月		2016年度		2015年度	
	金额	占比	金额	占比	金额	占比
职工薪酬	202,738.03	9.58	837,964.16	16.51	804,695.36	27.07
折旧	5,528.80	0.26	8,347.81	0.16	110,912.14	3.73
办公费	162,185.92	7.66	359,227.64	7.08	101,513.37	3.42
业务招待费	6,247.00	0.30	64,693.00	1.27	26,470.50	0.89
交通及差旅费	2,106.00	0.10	16,720.70	0.33	2,104.00	0.07
中介服务费	686,342.02	32.42	156,264.14	3.08	20,188.68	0.68
房屋租金及管理费	82,330.44	3.89	209,901.34	4.14	70,859.50	2.38
研发费用	906,372.45	42.82	3,303,550.73	65.09	1,626,629.20	54.73

招聘费	3,754.72	0.18	9,056.61	0.18	4,528.30	0.15
装修费	59,191.02	2.80	108,666.70	2.14	193,333.32	6.50
各种税费		-	1,055.78	0.02	10,130.49	0.34
维修费		-	-	-	830.00	0.03
<b>总计</b>	<b>2,116,796.40</b>	<b>100.00</b>	<b>5,075,448.61</b>	<b>100.00</b>	<b>2,972,194.86</b>	<b>100.00</b>

管理费用中折旧费用 2016 年度较 2015 年度差异较大，主要原因是管理部门用车折旧至 2015 年完毕，2015 年折旧金额为 103,550.00 元。

2015 年、2016 年和 2017 年 1-3 月，公司研发费用分别为 1,626,629.20 元、3,303,550.73 元和 906,372.45 元，占管理费用的比重分别为 54.73%、65.09% 和 42.82%。基于公司所处发展阶段及谨慎性考虑，公司的研发投入未进行资本化处理，于发生时全部计入管理费用。

公司 2016 年研发费用支出大幅上升的主要原因如下：（1）公司为维持技术上的优势，针对在产品功能等方面持续投入研发，不断创新；（2）公司在 2016 年新开设了 2 个研发项目，分别为：

项目名	申请时间	主要内容
房产综合管理信息系统	2015.12.05	一个围绕房产管理工作中对各种信息进行全面统一管理和利用的系统
行政事业资产管理手机移动端 APP 研发	2015.12.01	一款针对基层行政事单位以移动化办公方式管理内部资产的系统

研发费用的具体明细如下（单位：元）：

项目	2017 年 1-3 月	2016 年度	2015 年度
工资	734,033.51	2,098,054.29	985,139.41
折旧	17,862.76	56,328.30	10,837.74
社保	72,362.52	211,972.09	92,212.04
公积金	15,100.00	41,170.00	16,230.00
奖金	-	610,414.47	522,210.01
差旅费	26,288.30	91,699.80	-
会议费	-	35,997.00	-



项目	2017年1-3月	2016年度	2015年度
服务咨询费	-	44,538.11	-
租赁费	39,405.34	99,460.59	-
交通费	-	959.00	-
办公费	1,320.02	3,578.44	-
外协费	-	9,378.64	-
<b>合计</b>	<b>906,372.45</b>	<b>3,303,550.73</b>	<b>1,626,629.20</b>

### (3) 财务费用

2015年、2016年和2017年1-3月，财务费用分别为-479.82元、-2,613.19元和267.43元，财务费用占收入的比重较小。公司财务费用主要包括利息收入和手续费。

报告期内，公司财务费用情况如下（单位：元）：

项目	2017年1-3月	2016年度	2015年度
利息支出	-	-	-
减：利息收入	3,833.17	7,249.69	2,630.82
加：手续费支出	3,164.60	4,636.50	2,151.00
减：保函年费	936.00	-	-
<b>合计</b>	<b>267.43</b>	<b>-2,613.19</b>	<b>-479.82</b>

2017年3月13日，盛祺信息与中国建设银行股份有限公司广州经济技术开发区支行签订了《出具保函协议》，根据协议约定，盛祺信息应按保证金额156,000.00元的0.6%/年支付保证费用，共计936.00元。

### (四) 重大投资收益情况

报告期内，公司无重大投资收益。

### (五) 非经常性损益情况

#### 1、公司报告期内非经常性损益情况（单位：元）：

项目	2017年1-3月	2016年度	2015年度
非流动资产处置损益		-22,317.70	
越权审批或无正式批准文件的税收返还、减免	-	-	-
计入当期损益的政府补助（与企业业务密切相关，按照国家统一标准定额或定量享	27,800.00	441,290.00	

项目	2017年1-3月	2016年度	2015年度
受的政府补助除外)			
计入当期损益的对非金融企业收取的资金占用费	-	-	-
企业取得子公司、联营企业及合营企业的投资成本小于取得投资时应享有被投资单位可辨认净资产公允价值产生的收益	-	-	-
非货币性资产交换损益	-	-	-
委托他人投资或管理资产的损益	-	-	-
因不可抗力因素,如遭受自然灾害而计提的各项资产减值准备	-	-	-
债务重组损益	-	-	-
企业重组费用,如安置职工的支出、整合费用等	-	-	-
交易价格显失公允的交易产生的超过公允价值部分的损益	-	-	-
同一控制下企业合并产生的子公司期初至合并日的当期净损益	-	-	-
与公司正常经营业务无关的或有事项产生的损益	-	-	-
除同公司正常经营业务相关的有效套期保值业务外,持有交易性金融资产、交易性金融负债产生的公允价值变动损益,以及处置交易性金融资产、交易性金融负债和可供出售金融资产取得的投资收益	-	-	-
单独进行减值测试的应收款项减值准备转回	-	-	-
对外委托贷款取得的损益	-	-	-
采用公允价值模式进行后续计量的投资性房地产公允价值变动产生的损益	-	-	-
根据税收、会计等法律、法规的要求对当期损益进行一次性调整对当期损益的影响	-	-	-
受托经营取得的托管费收入	-	-	-
除上述各项之外的其他营业外收入和支出	11,207.55	101,074.48	214,488.68

项目	2017年1-3月	2016年度	2015年度
其他符合非经常性损益定义的损益项目	-	-	-
非经常性损益合计（影响利润总额）	39,007.55	520,046.78	214,488.68
减：所得税影响数	5,851.13	78,007.02	21,488.87
非经常性损益净额（影响净利润）	33,156.42	442,039.76	193,039.81

(1)2015年、2016年和2017年1-3月，公司非经常性损益净额分别为193,039.81元、442,039.76元和33,156.42元，占净利润比例较小，对公司盈利影响较小。

(2)报告期内，公司营业外收入明细如下（单位：元）：

项目	2017年1-3月	2016年度	2015年度
政府补助	27,800.00	441,290.00	-
增值税减免税款	11,207.55	101,074.48	214,488.68
合计	<b>39,007.55</b>	<b>542,364.48</b>	<b>214,488.68</b>

报告期内，公司取得的政府补助情况如下：

2016年度公司取得的政府补助明细如下：

政府补助项目	文号	金额(元)
高企培育入库补贴	粤财工[2015]242号	100,000.00
版权登记资助	穗文广新[2015]411号	1,260.00
科技创新小巨人	穗科创字[2016]243号、穗府办函〔2015〕127号	120,000.00
版权登记资助	穗文广新[2015]411号	840.00
研发经费投入后补助	穗科创字[2016]243号	180,000.00
加计扣除补助	穗科信字[2014]2号	39,190.00
合计		<b>441,290.00</b>

2017年度公司取得的政府补助明细如下：

政府补助项目	文号	金额(元)
广州市科技创新委员会2016年广州市企业研发经费后补助专项	穗科创字【2016】203号	27,800.00
合计		<b>27,800.00</b>

(3)报告期内，公司营业外支出明细如下（单位：元）：

项目	2017年1-3月	2016年度	2015年度
固定资产清理	-	22,317.70	-

项目	2017年1-3月	2016年度	2015年度
合计	-	22,317.70	-

## （六）主要税项和享受的税收优惠政策

### 1、主要税种及其税率

报告期内，公司主要税项及其税率情况如下：

税种	计税依据	2017年1-3月	2016年度	2015年度
增值税	应税收入	17%、6%、0%	17%、6%、0%	17%、6%、0%
城市维护建设税	实际缴纳的流转税额	7%	7%	7%
教育费附加	实际缴纳的流转税额	3%	3%	3%
地方教育费附加	实际缴纳的流转税额	2%	2%	2%
企业所得税	应纳税所得额	15.00%	15.00%	20.00%

### 2、税收优惠政策

（1）根据《全面推开营业税改征增值税试点的通知》（财税【2016】36号）规定，纳税人提供技术转让、技术开发和与之相关的技术咨询、技术服务免征增值税。

（2）根据《关于完善研究开发费用税前加计扣除政策的通知》（财税【2015】119号）规定，企业开展研发活动中实际发生的研发费用，未形成无形资产计入当期损益的，在按规定据实扣除的基础上，按照本年度实际发生额的50%，从本年度应纳税所得额中扣除。

（3）根据《财政部 国家税务总局关于小型微利企业所得税优惠政策的通知》（财税【2015】34号）规定，自2015年1月1日至2017年12月31日，对年应纳税所得额低于20万元（含20万元）的小型微利企业，其所得减按50%计入应纳税所得额，按20%的税率缴纳企业所得税。

注：公司在2015年属于《中华人民共和国企业所得税法实施条例》第九十二条所规定的小型微利企业。2015年度公司扣除研发费用加计扣除后的应纳税所得额低于20万元，适用财税【2015】34号规定，可按其所得减按50%计入应纳税所得额，并按20%的税率缴纳企业所得税。

(4) 2016年11月30日经广东省科学技术厅、广东省财政厅、广东省国家税务局、广东省地方税务局认定，公司为高新技术企业，有效期3年。根据《中华人民共和国企业所得税法》的有关规定，公司2016年、2017年及2018年企业所得税适用税率为15%。

## 六、主要资产情况

### (一) 货币资金

2015年12月31日、2016年12月31日和2017年3月31日，公司的货币资金余额分别为3,501,012.01元、8,258,614.89元和4,312,431.09元。

报告期各期末，公司的货币资金构成情况如下表所示（单位：元）：

项目	2017.03.31	2016.12.31	2015.12.31
库存现金	6,980.20	208,451.53	138,788.00
银行存款	4,149,450.89	8,050,163.36	3,362,224.01
其他货币资金	156,000.00		
合计	<b>4,312,431.09</b>	<b>8,258,614.89</b>	<b>3,501,012.01</b>

2017年3月13日，公司与中国建设银行股份有限公司广州经济技术开发区支行签订了编号为174404705130103-1的《反担保（保证金）质押合同》，公司以中国建设银行工业园支行的保证金专户（保证金专户名称：广州市盛祺计算机信息技术有限公司保证金；保证金专户账号：44050247051300316480）中的人民币15.6万元保证金，为编号为174404705130103的《出具保函协议》提供质押担保。

截至2017年3月31日，货币资金中除上述保证金外，无其他抵押、冻结等对变现有限制或存放在境外、或有潜在回收风险的款项。

### (二) 应收账款

#### 1、应收账款结构分析

报告期各期末，公司应收账款按类别分类的构成情况如下（单位：元；比例：%）：

类别	2017.03.31				账面价值
	账面余额		坏账准备		
	金额	占比	金额	计提比例	
单项金额重大并单独计提坏账准备的应收账款	-	-	-	-	-

按帐龄分析法组合	3,478,957.76	100.00	89,893.56	2.58	3,389,064.20
单项金额不重大但单独计提坏账准备的应收款项	-	-	-	-	-
<b>合计</b>	<b>3,478,957.76</b>	<b>100.00</b>	<b>89,893.56</b>	<b>2.58</b>	<b>3,389,064.20</b>
<b>类别</b>	<b>2016.12.31</b>				
	<b>账面余额</b>		<b>坏账准备</b>		<b>账面价值</b>
	<b>金额</b>	<b>占比</b>	<b>金额</b>	<b>计提比例</b>	
单项金额重大并单独计提坏账准备的应收账款	-	-	-	-	-
按帐龄分析法组合	3,139,336.00	100.00	83,191.36	2.65	3,056,144.64
单项金额不重大但单独计提坏账准备的应收款项	-	-	-	-	-
<b>合计</b>	<b>3,139,336.00</b>	<b>100.00</b>	<b>83,191.36</b>	<b>2.65</b>	<b>3,056,144.64</b>
<b>类别</b>	<b>2015.12.31</b>				
	<b>账面余额</b>		<b>坏账准备</b>		<b>账面价值</b>
	<b>金额</b>	<b>占比</b>	<b>金额</b>	<b>计提比例</b>	
单项金额重大并单独计提坏账准备的应收账款	-	-	-	-	-
按帐龄分析法组合	1,991,010.50	100.00	54,761.89	2.75	1,936,248.61
单项金额不重大但单独计提坏账准备的应收款项	-	-	-	-	-
<b>合计</b>	<b>1,991,010.50</b>	<b>100.00</b>	<b>54,761.89</b>	<b>2.75</b>	<b>1,936,248.61</b>

2016年12月31日应收账款余额较2015年12月31日余额增长了1,148,325.50元，主要原因是：1) 2016年12月31日开发收入和资产管理服务收入中公司与广东省财政数据信息中心的未结算款项较2015年12月31日增加541,000.00元；2) 2016年12月31日余额中新增广东粤财物业发展有限公司开发服务款项142,500.00元。

## 2、应收账款账龄分析

报告期各期末，公司应收账款按账龄分析法计提坏账准备的情况如下表所示(单位：元；比例：%)：

账龄	2017.03.31
----	------------

	金额	占比	坏账准备	计提比例
1年以内(含1年)	3,249,090.24	93.39	64,981.80	2.00
1-2年	210,617.52	6.05	21,061.75	10.00
2-3年	19,250.00	0.55	3,850.00	20.00
3-4年	-	-	-	-
4-5年	-	-	-	-
5年以上	-	-	-	-
<b>合计</b>	<b>3,478,957.76</b>	<b>100.00</b>	<b>89,893.56</b>	<b>-</b>
<b>账龄</b>	<b>2016.12.31</b>			
	<b>金额</b>	<b>占比</b>	<b>坏账准备</b>	<b>计提比例</b>
1年以内(含1年)	2,908,340.49	92.64	58,166.81	2.00
1-2年	211,745.51	6.74	21,174.55	10.00
2-3年	19,250.00	0.61	3,850.00	20.00
3-4年	-	-	-	-
4-5年	-	-	-	-
5年以上	-	-	-	-
<b>合计</b>	<b>3,139,336.00</b>	<b>100.00</b>	<b>83,191.36</b>	<b>-</b>
<b>账龄</b>	<b>2015.12.31</b>			
	<b>金额</b>	<b>占比</b>	<b>坏账准备</b>	<b>计提比例</b>
1年以内(含1年)	1,804,239.50	90.62	36,084.79	2.00
1-2年	186,771.00	9.38	18,677.10	10.00
2-3年	-	-	-	-
3-4年	-	-	-	-
4-5年	-	-	-	-
5年以上	-	-	-	-
<b>合计</b>	<b>1,991,010.50</b>	<b>100.00</b>	<b>54,761.89</b>	<b>-</b>

报告期各期末，公司应收账款的账龄主要是1年以内，占比分别为90.62%、92.64%和93.39%。总体来说，公司应收账款账龄较短，质量较好。

由于公司客户大多为行政事业单位，行政事业单位的付款需在前一年度作出预算，并且支付款项需要提请较长的审批流程，故公司给予客户较长的信用期，通常

为1年以内。

### 3、期末应收账款余额前五名的情况

报告期期末，公司应收账款余额前五名的情况如下（单位：元；比例：%）：

截至2017年3月31日，应收账款金额前五名单位情况：

债务人名称	与本公司关系	款项性质	金额	账龄	占应收账款总额的比例
广东省财政数据信息中心	非关联方	服务款项	1,493,000.00	1年以内	42.92
广东粤财物业发展有限公司	非关联方	服务款项	142,500.00	1年以内	4.10
广州市海珠区国有资产监督管理局	非关联方	服务款项	90,000.00	1-2年	2.59
广州市天河区住房和城乡建设水务局	非关联方	服务款项	60,000.00	1年以内	1.72
广东司法警官职业学院	非关联方	服务款项	59,400.00	1年以内	1.71
<b>合计</b>	-	-	<b>1,844,900.00</b>	-	<b>53.04</b>

截至2016年12月31日，应收账款金额前五名单位情况：

债务人名称	与本公司关系	款项性质	金额	账龄	占应收账款总额的比例
广东省财政数据信息中心	非关联方	服务款项	1,611,000.00	1年以内	51.32
广东粤财物业发展有限公司	非关联方	服务款项	142,500.00	1年以内	4.54
广州市海珠区国有资产监督管理局	非关联方	服务款项	90,000.00	1-2年	2.87
广州市天河区住房和城乡建设水务局	非关联方	服务款项	60,000.00	1年以内	1.91
广东司法警官职业学院	非关联方	服务款项	59,400.00	1年以内	1.89
<b>合计</b>	-	-	<b>1,962,900.00</b>	-	<b>62.53</b>

截至2015年12月31日，应收账款金额前五名单位情况：

债务人名称	与本公司关系	款项性质	金额	账龄	占应收账款总额的比例
广东省财政数据信息中心	非关联方	服务款项	1,070,000.00	1年以内	53.74
广州市越秀区财政局	非关联方	服务款项	168,166.67	1-2年 <sup>[注1]</sup>	8.45



债务人名称	与本公司关系	款项性质	金额	账龄	占应收账款总额的比例
广东省人民检察院	非关联方	服务款项	90,240.00	1年以内	4.53
广州市海珠区国有资产监督管理局	非关联方	服务款项	90,000.00	1年以内	4.52
广州市天河区财政局	非关联方	服务款项	48,000.00	1年以内	2.41
<b>合计</b>	-	-	<b>1,466,406.67</b>	-	<b>73.65</b>

注 1：其中账龄一年之内金额为 8,166.67 元，1 至 2 年金额为 160,000.00 元。

报告期内，应收账款期末余额中无应收持有本公司 5%（含 5%）以上表决权股份的股东或其他关联方单位款项。

### （三）预付款项

#### 1、预付款项账龄分析

报告期各期末，公司预付款项账龄情况如下（单位：元；比例：%）：

账龄	2017.03.31		2016.12.31		2015.12.31	
	金额	占比	金额	占比	金额	占比
1年以内	60,387.96	100.00	602,555.06	100.00	34,440.00	66.69
1-2年	-	-	-	-	17,200.00	33.31
2-3年	-	-	-	-	-	-
<b>合计</b>	<b>60,387.96</b>	<b>100.00</b>	<b>602,555.06</b>	<b>100.00</b>	<b>51,640.00</b>	<b>100.00</b>

2016年12月31日预付款项余额较2015年12月31日预付款项余额大幅增长，主要原因是：公司于2016年11月16日与广州演道装饰工程有限公司签订《装饰装修工程承包合同》，并按合同约定预付了广州演道装饰工程有限公司装修款，因而导致2016年12月31日预付款项余额大幅上涨。公司于2017年1月，公司装修完工，公司将预付款项转入长期待摊费用，因而导致2017年3月31日预付款项余额下降。

#### 2、预付款项前五名单位情况

报告期各期末，公司预付款项金额前五名单位情况如下（单位：元；比例：%）：

单位名称	与本公司关系	账面余额	占总额比例	账龄	款项性质
<b>2017.03.31</b>					
广州市高正企业管理咨	非关联方	40,000.00	66.24	1年以内	服务

询有限公司					款
前锦网络信息技术（上海）有限公司广州分公司	非关联方	8,800.00	14.57	1年以内	服务款
肇庆市上有招标代理有限公司	非关联方	6,750.00	11.18	1年以内	服务款
广州晶东贸易有限公司	非关联方	2,418.00	4.00	1年以内	货款
广州豪郡消防设备有限公司	非关联方	1,545.00	2.56	1年以内	货款
<b>合计</b>		<b>59,513.00</b>	<b>98.55</b>	-	-
<b>2016.12.31</b>					
广州演道装饰工程有限公司	非关联方	482,761.00	80.12	1年以内	工程款
广东网域科技有限公司	非关联方	42,160.00	7.00	1年以内	服务款
佛山市雅泽鑫家具有限公司	非关联方	19,893.60	3.30	1年以内	家具款
江苏京东信息技术有限公司	非关联方	19,200.46	3.19	1年以内	货款
中国电信股份有限公司广州分公司	非关联方	14,600.00	2.42	1年以内	话费
<b>合计</b>	-	<b>578,615.06</b>	<b>96.03</b>	-	-
<b>2015.12.31</b>					
广州泛德信息科科技有限公司	非关联方	34,440.00	66.69	1年以内	服务款
广州天沁信息科技有限公司	非关联方	17,200.00	33.31	1-2年	服务款
<b>合计</b>	-	<b>51,640.00</b>	<b>100.00</b>	-	-

报告期内，预付款项期末余额中无持有公司 5%（含 5%）以上表决权股份的股东或其他关联方欠款情况。

#### （四）其他应收款

##### 1、其他应收款分类明细

报告期各期末，公司其他应收款按类别分类的构成情况如下（单位：元；比例：%）：

类别	2017.03.31		
	账面余额	坏账准备	账面价值

	金额	占比	金额	计提比例	
单项金额重大并单独计提坏账准备的其他应收款	-	-	-	-	-
按信用风险特征组合计提坏账准备的其他应收款	265,464.65	100.00	-	-	265,464.65
其中：组合 1：账龄组合	-	-	-	-	-
组合 2：内部往来组合	45,254.65	17.05	-	-	45,254.65
组合 3：押金保证金组合	220,210.00	82.95	-	-	220,210.00
单项金额不重大但单独计提坏账准备的其他应收款	-	-	-	-	-
<b>合计</b>	<b>265,464.65</b>	<b>100.00</b>	<b>-</b>	<b>-</b>	<b>265,464.65</b>
<b>类别</b>	<b>2016.12.31</b>				
	账面余额		坏账准备		账面价值
	金额	占比	金额	计提比例	
单项金额重大并单独计提坏账准备的其他应收款	-	-	-	-	-
按信用风险特征组合计提坏账准备的其他应收款	304,572.65	100.00	-	-	304,572.65
其中：组合 1：账龄组合	-	-	-	-	-
组合 2：内部往来组合	40,992.65	13.46	-	-	40,992.65
组合 3：押金保证金组合	263,580.00	86.54	-	-	263,580.00
单项金额不重大但单独计提坏账准备的其他应收款	-	-	-	-	-
<b>合计</b>	<b>304,572.65</b>	<b>100.00</b>	<b>-</b>	<b>-</b>	<b>304,572.65</b>
<b>类别</b>	<b>2015.12.31</b>				
	账面余额		坏账准备		账面价值
	金额	占比	金额	计提比例	
单项金额重大并单独计提坏账准备的其他应收款	-	-	-	-	-
按信用风险特征组合计提坏账准备的其他应收款	143,301.08	100.00	8,000.00	5.58	135,301.08
其中：组合 1：账龄组合	80,000.00	55.83	8,000.00	10.00	72,000.00
组合 2：内部往来组合	22,651.08	15.81	-	-	22,651.08
组合 3：押金保证金组合	40,650.00	28.37	-	-	40,650.00

单项金额不重大但单独计提坏账准备的其他应收款	-	-	-	-	-
<b>合计</b>	<b>143,301.08</b>	<b>100.00</b>	<b>8,000.00</b>	<b>5.58</b>	<b>135,301.08</b>

## 2、其他应收款账龄分析

报告期各期末，公司其他应收款账龄情况如下（单位：元；比例：%）：

账龄	2017.03.31			
	金额	占比	坏账准备	计提比例
1年以内（含1年）	264,414.65	99.60	-	-
1-2年	-	-	-	-
2-3年	-	-	-	-
3-4年	800.00	0.30	-	-
4-5年	-	-	-	-
5年以上	250.00	0.09	-	-
<b>合计</b>	<b>265,464.65</b>	<b>100.00</b>	<b>-</b>	<b>-</b>
账龄	2016.12.31			
	金额	占比	坏账准备	计提比例
1年以内（含1年）	281,922.65	92.56	-	-
1-2年	-	-	-	-
2-3年	600.00	0.20	-	-
3-4年	21,800.00	7.61	-	-
4-5年	-	-	-	-
5年以上	250.00	0.08	-	-
<b>合计</b>	<b>304,572.65</b>	<b>100.00</b>	<b>-</b>	<b>-</b>
账龄	2015.12.31			
	金额	占比	坏账准备	计提比例
1年以内（含1年）	40,651.08	28.37	-	-
1-2年	80,600.00	56.25	8,000.00	10.00
其中：账龄组合	80,000.00	55.83	8,000.00	10.00
押金保证金组合	600.00	0.42	-	-
2-3年	21,800.00	15.21	-	-

3-4 年		-	-	-
4-5 年		-	-	-
5 年以上	250.00	0.17	-	-
合计	<b>143,301.08</b>	<b>100.00</b>	<b>8,000.00</b>	-

### 3、按款项性质分类的其他应收款分析

报告期各期末，其他应收款按款项性质分类情况如下（单位：元；比例：%）：

款项性质	2017.03.31	2016.12.31	2015.12.31
往来款	-	-	80,000.00
代扣个人社保费、公积金	45,254.65	40,992.65	22,651.08
押金、保证金	220,210.00	263,580.00	40,650.00
合计	<b>265,464.65</b>	<b>304,572.65</b>	<b>143,301.08</b>

公司其他应收款余额变动较小，公司 2016 年 12 月 31 日其他应收款余额较 2015 年 12 月 31 日其他应收款余额增长的原因是：（1）公司为了拓展业务及规范管理，截至 2016 年 12 月 31 日较 2015 年 12 月 31 日新增员工 9 名，导致期末代扣个人社保费及公积金费用增加；（2）公司于 2016 年开始租用位于广州市天河区高普路物业，向广州高新技术产业集团有限公司支付了履约保证金 141,770.00 元，向广州高唐天河软件园物业管理有限公司支付了水电保证金 23,760.00 元。

### 4、其他应收款期末余额前五名单位情况

报告期各期末，公司其他应收款期末余额前五名单位情况如下（单位：元；比例：%）：

截至 2017 年 3 月 31 日，其他应收款金额前五名单位情况：

单位名称	与本公司关系	款项性质	金额	年限	占其他应收款总额的比例
广州高新技术产业集团有限公司	非关联方	保证金	141,770.00	1 年以内	53.40
广东交通职业技术学院	非关联方	保证金	37,600.00	1 年以内	14.16
广州高唐天河软件园物业管理有限公司	非关联方	保证金	23,760.00	1 年以内	8.95
肇庆市上有招标代理有限公司	非关联方	保证金	8,000.00	1 年以内	3.01

广东志正招标有限公司	非关联方	保证金	7,800.00	1年以内	2.94
<b>合计</b>	-	-	<b>218,930.00</b>	-	<b>82.46</b>

截至2016年12月31日，其他应收款金额前五名单位情况：

单位名称	与本公司关系	款项性质	金额	年限	占其他应收款总额的比例
广州高新技术产业集团有限公司	非关联方	保证金	141,770.00	1年以内	46.55
广东交通职业技术学院	非关联方	质保金	37,600.00	1年以内	12.35
广州新革机电设备安装工程有限公司	非关联方	定金	30,000.00	1年以内	9.85
广州高唐天河软件园物业管理有限公司	非关联方	保证金	23,760.00	1年以内	7.80
洗均灿	非关联方	押金	21,600.00	3-4年	7.09
<b>合计</b>	-	-	<b>254,730.00</b>	-	<b>83.64</b>

截至2015年12月31日，其他应收款金额前五名单位情况：

单位名称	与本公司关系	款项性质	金额	年限	占其他应收款总额的比例
范璟泉	非关联方	往来款	80,000.00	1-2年	55.83
洗均灿	非关联方	押金	21,600.00	2-3年	15.07
广州有德招标代理有限公司	非关联方	保证金	18,000.00	1年以内	12.56
广州博同美花卉有限公司	非关联方	押金	600.00	1-2年	0.42
广州市锦玺贸易有限公司	非关联方	押金	250.00	5年以上	0.17
<b>合计</b>	-	-	<b>120,450.00</b>	-	<b>84.05</b>

报告期内，其他应收款期末余额中无应收持有本公司5%（含5%）以上表决权股份的股东或其他关联方单位款项。

#### （五）存货

报告期内公司存货情况如下表所示（单位：元；比例：%）：

项目	2017.03.31
----	------------

	账面余额	跌价准备	账面价值
库存商品	231,642.72	-	231,642.72
未完工项目成本	127,270.00	-	127,270.00
<b>合计</b>	<b>358,912.72</b>	<b>-</b>	<b>358,912.72</b>
项目	2016.12.31		
	账面余额	跌价准备	账面价值
库存商品	258,806.80	-	258,806.80
未完工项目成本	141,460.00	-	141,460.00
<b>合计</b>	<b>400,266.80</b>	<b>-</b>	<b>400,266.80</b>
项目	2015.12.31		
	账面余额	跌价准备	账面价值
库存商品	345,540.52	213,675.23	131,865.29
未完工项目成本	67,987.77	-	67,987.77
<b>合计</b>	<b>413,528.29</b>	<b>213,675.23</b>	<b>199,853.06</b>

### 1、存货构成情况

公司的主营业务包括软件服务业务与硬件销售业务。库存商品主要为硬件销售业务中公司采购的硬件产品；未完工项目成本主要为公司尚未达到收入确认条件的资产管理服务所产生的项目成本。

### 2、存货变动合理性分析

(1) 2015年12月31日库存商品账面余额中包含深圳网秦天下科技有限公司提供的2.5万个使用账号，该批账号的账面余额为213,675.23元。因此，2015年12月31日公司库存商品余额中扣除该批账号后剩余的硬件产品余额为131,865.29元。由于2016年12月31日公司对该批账号存货进行了清理，因此，2016年12月31日公司库存商品仅为硬件产品。

2016年度，公司硬件销售业务收入金额较2015年度增长44.06%，随着硬件销售业务规模的增长，硬件产品存货余额随之增长，因此2016年12月31日硬件产品存货余额较2015年12月31日上涨。

(2) 2016年1月20日，由于财政部《行政事业单位资产清查核实管理办法》（财资【2016】1号）的印发，公司资产管理服务业务收入大幅上涨，2016年度资产管理

服务业务收入较2015年度增长165.36%。随着资产管理服务业务规模的增长，存货中未完工项目成本余额也随之增长，因此2016年12月31日未完工项目成本余额较2015年12月31日大幅上涨。

3、报告期内，公司不存在存货抵押的情形。

4、存货减值情况

2014年3月13日，公司与深圳网秦天下科技有限公司（以下简称“网秦天下”）签订了《[北斗学园]中小学虚拟情景式安全教育云服务平台渠道合作协议书》，约定盛祺信息为其广东省广州市的独家合作伙伴，负责该区域的业务的销售及推广工作，合同有效期为2014年3月20日至2016年3月19日。网秦天下为盛祺信息提供2.5万个使用账号用于销售业务，盛祺信息为此支付250,000.00元（不含税金额213,675.23元）前期款。公司将该账号确认为公司的存货。截至2015年12月31日，账号销售及推广尚无进展，加之账号有效期仅剩三个月，公司就此全额计提了存货跌价准备。截至2016年3月19日，根据合同上述存货已过有效期，因此公司对该存货进行了清理。

## （六）固定资产

### （1）固定资产的分类及折旧方法

公司按年限平均法计提固定资产折旧。各类固定资产的预计使用年限、残值率和年折旧率分别为：

类别	折旧方法	折旧年限	残值率（%）	年折旧率（%）
电子设备	年限平均法	3-5年	5.00	19.00-31.67
运输设备	年限平均法	4年	5.00	23.75
其他办公设备及家具	年限平均法	3-5年	5.00	19.00-31.67

（2）报告期各期末，公司固定资产明细如下（单位：元）：

截至2017年3月31日，固定资产情况：

项目	运输设备	电子设备	其他办公设备及家具	合计
一、账面原值：				
1.期初余额	436,000.00	459,667.19	11,305.99	906,973.18
2.本期增加金额	-	105,696.05	143,005.06	248,701.11
（1）购置	-	105,696.05	143,005.06	248,701.11



项目	运输设备	电子设备	其他办公设备 及家具	合计
(2) 在建工程转入	-	-	-	-
(3) 企业合并增加	-	-	-	-
(4) 库存商品转入	-	-	-	-
3.本期减少金额	-	-	-	-
(1) 处置	-	-	-	-
4.期末余额	436,000.00	565,363.24	154,311.05	1,155,674.29
二、累计折旧				
1.期初余额	414,200.00	286,681.59	2,461.50	703,343.09
2.本期增加金额	-	22,851.60	4,292.19	27,143.79
(1) 计提	-	22,851.60	4,292.19	27,143.79
3.本期减少金额	-	-	-	-
(1) 处置	-	-	-	-
4.期末余额	414,200.00	309,533.19	6,753.69	730,486.88
三、减值准备				
1.期初余额	-	-	-	-
2.本期增加金额	-	-	-	-
(1) 计提	-	-	-	-
3.本期减少金额	-	-	-	-
(1) 处置或报废	-	-	-	-
4.期末余额	-	-	-	-
四、账面价值				
1.期末账面价值	21,800.00	255,830.05	147,557.36	425,187.41
2.期初账面价值	21,800.00	172,985.60	8,844.49	203,630.09

截至 2016 年 12 月 31 日，固定资产情况：

项目	运输设备	电子设备	其他办公设 备及家具	合计
一、账面原值：				
1.期初余额	436,000.00	930,770.64	3,957.27	1,370,727.91
2.本期增加金额	-	124,333.55	7,348.72	131,682.27

项目	运输设备	电子设备	其他办公设备 及家具	合计
(1) 购置		124,333.55	7,348.72	131,682.27
(2) 在建工程转入	-	-	-	-
(3) 企业合并增加	-	-	-	-
(4) 库存商品转入	-	-	-	-
3.本期减少金额	-	595,437.00		595,437.00
(1) 处置	-	595,437.00		595,437.00
4.期末余额	436,000.00	459,667.19	11,305.99	906,973.18
二、累计折旧				
1.期初余额	414,200.00	777,246.47	626.58	1,192,073.05
2.本期增加金额	-	82,554.42	1,834.92	84,389.34
(1) 计提	-	82,554.42	1,834.92	84,389.34
3.本期减少金额	-	573,119.30	-	573,119.30
(1) 处置	-	573,119.30	-	573,119.30
4.期末余额	414,200.00	286,681.59	2,461.50	703,343.09
三、减值准备				
1.期初余额	-	-	-	-
2.本期增加金额	-	-	-	-
(1) 计提	-	-	-	-
3.本期减少金额	-	-	-	-
(1) 处置或报废	-	-	-	-
4.期末余额	-	-	-	-
四、账面价值				
1.期末账面价值	21,800.00	172,985.60	8,844.49	203,630.09
2.期初账面价值	21,800.00	153,524.17	3,330.69	178,654.86

截至 2015 年 12 月 31 日，固定资产情况：

项目	运输设备	电子设备	其他办公设 设备及家具	合计
一、账面原值：				
1.期初余额	436,000.00	914,195.62	-	1,350,195.62

项目	运输设备	电子设备	其他办公设备 及家具	合计
2.本期增加金额	-	16,575.02	3,957.27	20,532.29
(1) 购置	-	16,575.02	3,957.27	20,532.29
(2) 在建工程转入	-	-	-	-
(3) 企业合并增加	-	-	-	-
(4) 库存商品转入	-	-	-	-
3.本期减少金额	-	-	-	-
(1) 处置	-	-	-	-
4.期末余额	436,000.00	930,770.64	3,957.27	1,370,727.91
二、累计折旧				
1.期初余额	310,650.00	712,857.45		1,023,507.45
2.本期增加金额	103,550.00	64,389.02	626.58	168,565.60
(1) 计提	103,550.00	64,389.02	626.58	168,565.60
3.本期减少金额	-	-	-	-
(1) 处置	-	-	-	-
4.期末余额	414,200.00	777,246.47	626.58	1,192,073.05
三、减值准备				
1.期初余额	-	-	-	-
2.本期增加金额	-	-	-	-
(1) 计提	-	-	-	-
3.本期减少金额	-	-	-	-
(1) 处置或报废	-	-	-	-
4.期末余额	-	-	-	-
四、账面价值				
1.期末账面价值	21,800.00	153,524.17	3,330.69	178,654.86
2.期初账面价值	125,350.00	201,338.17		326,688.17

(3) 截止 2017 年 3 月 31 日，公司无用于抵押或担保的固定资产。

(4) 截至 2017 年 3 月 31 日，未发现有其账面价值低于可收回金额的情况，故未计提固定资产减值准备。

### （七）递延所得税资产

各报告期末，公司递延所得税资产情况如下（单位：元）：

项目	2017.03.31		2016.12.31		2015.12.31	
	可抵扣暂时性差异	递延所得税资产	可抵扣暂时性差异	递延所得税资产	可抵扣暂时性差异	递延所得税资产
坏账准备	89,893.56	13,484.03	83,191.36	12,478.71	62,761.89	9,414.28
存货跌价准备	213,675.23	32,051.28	213,675.23	32,051.28	213,675.23	32,051.28
合计	303,568.79	45,535.31	296,866.59	44,529.99	276,437.12	41,465.56

2014年3月13日，公司与深圳网秦天下科技有限公司（以下简称“网秦天下”）签订了《[北斗学园]中小学虚拟情景式安全教育云服务平台渠道合作协议书》，约定盛祺信息为其广东省广州市的独家合作伙伴，负责该区域的业务的销售及推广工作，合同有效期为2014年3月20日至2016年3月19日。网秦天下为盛祺信息提供2.5万个使用账号用于销售业务，盛祺信息为此支付250,000.00元（不含税金额213,675.23元）前期款。公司将该账号确认为公司的存货。截至2015年12月31日，账号销售及推广尚无进展，加之账号有效期仅剩三个月，公司就此全额计提了存货跌价准备。截至2016年3月19日，根据合同上述存货已过有效期，因此公司对该存货进行了清理。

根据《中华人民共和国企业所得税法》和《中华人民共和国企业所得税法实施条例》，在取得公司主管税务机关的和核准前，公司不能在计算企业所得税前将其扣除。截至本报告期末，公司尚未办理2016年度企业所得税汇算清缴手续。根据《企业会计准则第18号-所得税》规定采用资产负债表债务法核算所得税，公司存货的账面价值小于按照税法规定确定的计税基础，存在可抵扣暂时性差异，因此确认相关递延所得税资产。

### （八）长期待摊费用

2017年3月31日，公司长期待摊费用情况如下（单位：元）：

项目	2016.12.31	本期增加金额	本期摊销金额	2017.03.31
办公室装修费	636,707.21	547,113.00	59,191.02	1,124,629.19
合计	636,707.21	547,113.00	59,191.02	1,124,629.19

2016年12月31日，公司长期待摊费用情况如下（单位：元）：

项目	2015.12.31	本期增加金额	本期摊销金额	2016.12.31
办公室装修费	108,666.70	636,707.21	108,666.70	636,707.21
合计	108,666.70	636,707.21	108,666.70	636,707.21

2015年12月31日，公司长期待摊费用情况如下（单位：元）：

项目	2014.12.31	本期增加金额	本期摊销金额	2015.12.31
办公室装修费	302,000.02	-	193,333.32	108,666.70
合计	<b>302,000.02</b>	-	<b>193,333.32</b>	<b>108,666.70</b>

公司自2016年开始筹备将主要办公场所搬迁至广州市天河区高普路，并与广州高新技术产业集团有限公司签订租赁合同，租赁期由2016年10月15日至2021年10月14日。公司从2016年10月开始对新办公场所进行装修，报告期内新增的长期待摊费用即为对新办公场所的装修费用。公司根据租赁期限对该长期待摊费用进行摊销。

### （九）资产减值准备

报告期各期末，公司资产减值准备的计提情况如下表所示（单位：元）：

项目	2017.03.31	2016.12.31	2015.12.31
应收账款坏账准备	89,893.56	83,191.36	54,761.89
其他应收款坏账准备	-	-	8,000.00
存货跌价准备	-	-	213,675.23
合计	<b>89,893.56</b>	<b>83,191.36</b>	<b>276,437.12</b>

公司资产减值准备提取政策稳健，资产减值准备计提充分合理，符合公司实际情况。

### （十）其他流动资产

报告期各期末，公司其他流动资产情况如下表所示：

项目	2017.3.31	2016.12.31	2015.12.31
待退企业所得税	491,826.94	121,849.07	-
待摊费用-租金	-	-	97,344.00
合计	<b>491,826.94</b>	<b>121,849.07</b>	<b>97,344.00</b>

2016年11月30日公司经认定成为高新技术企业，根据有关规定，公司2016年、2017年及2018年企业所得税适用税率为15%。但公司在2016年已按25%的企业所得税率预缴了企业所得税，截至2017年3月31日，公司尚未完成所得税汇算清缴，因此截至2017年3月31日有491,826.94元的待退所得税。

## 七、主要负债情况

## （一）应付账款

### （1）应付账款账龄分析

报告期各期末，公司应付账款按账龄分类情况如下（单位：元；比例：%）：

项目	2017.03.31	2016.12.31	2015.12.31
1年以内	744,960.00	684,770.33	572,809.75
1-2年	-	-	-
2-3年	-	-	-
合计	<b>744,960.00</b>	<b>684,770.33</b>	<b>572,809.75</b>

### （2）应付账款金额前五名情况

报告期各期末，公司应付账款前五的单位情况如下（单位：元；比例：%）：

截至2017年3月31日，应付账款金额前五名单位情况：

单位名称	与本公司关系	金额	账龄	款项性质	占应付账款总额的比例
安信证券股份有限公司	非关联方	530,000.00	1年以内	服务费	71.14
中天运会计师事务所（特殊普通合伙）	非关联方	90,000.00	1年以内	服务费	12.08
北京盈科（广州）律师事务所	非关联方	50,000.00	1年以内	服务费	6.71
广州得伟电子科技有限公司	非关联方	44,200.00	1年以内	货款	5.93
广东联信资产评估土地房地产估价有限公司	非关联方	25,000.00	1年以内	服务费	3.36
合计	-	<b>739,200.00</b>	-	-	99.23

截至2016年12月31日，应付账款金额前五名单位情况：

单位名称	与本公司关系	金额	账龄	款项性质	占应付账款总额的比例
广州创信资产评估师事务所有限公司	非关联方	473,060.00	1年以内	服务费	69.08
深圳市斯迈尔电子有限公司	非关联方	104,700.00	1年以内	货款	15.29
广东南方人力资源服务有限公司	非关联方	87,010.33	1年以内	服务费	12.71
广州华安消防有限公司	非关联方	20,000.00	1年以内	货款	2.92
合计	-	<b>684,770.33</b>	-	-	<b>100.00</b>

截至2015年12月31日，应付账款金额前五名单位情况：

单位名称	与本公司关系	金额	账龄	款项性质	占应付账款总额的比例
广东南方人力资源服务有限公司	非关联方	479,689.75	1年以内	服务费	83.74
深圳市斯迈尔电子有限公司	非关联方	93,120.00	1年以内	货款	16.26
<b>合计</b>	<b>-</b>	<b>572,809.75</b>	<b>-</b>	<b>-</b>	<b>100.00</b>

2015年12月31日、2016年12月31日及2017年3月31日公司应付账款余额分别为572,809.75元、684,770.33元及739,200.00元。

(1) 2016年12月31日较2015年12月31日应付账款余额大幅上涨，主要原因是由于2016年资产管理服务业务大幅增加，公司于2016年9月1日和2016年10月1日与广州创信资产评估师事务所有限公司分别签订了《资产清查技术服务合同》和《资产盘点技术服务合同》，将公司部分资产管理业务委托给广州创信资产评估师事务所有限公司，合同金额分别为313,060.00元和160,000.00元，因而导致2016年12月31日应付账款余额大幅增加。

(2) 2017年3月31日较2016年12月31日应付账款余额上涨，主要原因是公司为全国中小企业股份转让系统挂牌事宜聘请相关中介机构发生较多服务费用，因而导致2017年3月31日应付账款余额增加。

(3) 报告期内，应付账款期末余额中无持有公司5%（含5%）以上表决权股份的股东单位及其他关联方款项。

## （二）预收款项

### （1）预收款项账龄性质分析

报告期各期末，公司的预收款项按账龄分类情况如下（单位：元）：

账龄	2017.03.31	2016.12.31	2015.12.31
1年以内	2,174,605.33	2,590,985.00	1,617,099.44
1至2年	-	-	5,996.68
2至3年	-	-	-
<b>合计</b>	<b>2,174,605.33</b>	<b>2,590,985.00</b>	<b>1,623,096.12</b>

### （2）预收款项金额前五名情况

报告期各期末，公司预收款项前五的单位情况如下（单位：元；比例：%）：

截至2017年3月31日，预收款项金额前五名单位情况：

单位名称	与本公司关系	金额	账龄	占预收账款总额的比例	款项性质
阳江市财政局	非关联方	228,000.00	1年以内	10.48	服务费
韶关市财政局	非关联方	165,000.00	1年以内	7.59	服务费
湛江市财政局	非关联方	162,750.00	1年以内	7.48	服务费
广东肇庆中学	非关联方	129,500.00	1年以内	5.96	服务费
汕尾市财政局	非关联方	108,000.00	1年以内	4.97	服务费
合计	-	793,250.00	-	36.48	-

截至2016年12月31日，预收款项金额前五名单位情况：

单位名称	与本公司关系	金额	账龄	占预收账款总额的比例	款项性质
阳江市财政局	非关联方	264,000.00	1年以内	10.19	服务费
湛江市财政局	非关联方	232,500.00	1年以内	8.97	服务费
汕尾市财政局	非关联方	144,000.00	1年以内	5.56	服务费
梅州市财政局	非关联方	132,000.00	1年以内	5.09	服务费
广东肇庆中学	非关联方	129,500.00	1年以内	5.00	服务费
合计	-	902,000.00	-	34.81	-

截至2015年12月31日，预收款项金额前五名单位情况：

单位名称	与本公司关系	金额	账龄	占预收账款总额的比例	款项性质
阳江市财政局	非关联方	132,000.00	1年以内	8.13	服务费
肇庆市财政局	非关联方	130,000.00	1年以内	8.01	服务费
广东省人大常委会办公厅	非关联方	118,000.00	1年以内	7.27	服务费
佛山市高明区财政局	非关联方	98,796.68	1-2年 <sup>【注】</sup>	6.09	服务费
台山市财政局	非关联方	89,833.33	1年以内	5.53	服务费
合计	-	568,630.01	-	35.03	-

注：其中，1年以内金额为92,800.00元，1至2年金额为5,996.68元。

(3) 报告期内，预收款项期末余额中不含持公司5%（含5%）以上表决权的股东及其他关联方的预收款项。



(4) 2016年12月31日预收款项余额较2015年12月31日预收款项余额大幅度增加的主要原因是：根据合同，公司向客户提供运维服务通常在合同签订后15至20个工作日内一次性预收全年的运维服务款项。根据运维服务的收入确认原则，应当在服务期间均匀分期确认收入，因而造成公司存在较大的预收款项。而公司2016年运维服务业务规模扩大，客户预先支付的服务费用也相应增加，因而导致2016年12月31日预收款项余额较2015年12月31日大幅增加。

### (三) 应付职工薪酬

#### 1、应付职工薪酬明细

报告期各期末，公司应付职工薪酬明细如下（单位：元）：

项目	2016.12.31	本期增加	本期减少	2017.03.31
一、短期薪酬	2,576,908.65	1,914,018.95	3,909,992.85	580,934.75
二、离职后福利-设定提存计划	-	105,723.10	105,723.10	-
三、辞退福利	-	-	-	-
合计	2,576,908.65	2,019,742.05	4,015,715.95	580,934.75

(续上表)

项目	2015.12.31	本期增加	本期减少	2016.12.31
一、短期薪酬	894,763.98	6,855,260.35	5,173,115.68	2,576,908.65
二、离职后福利-设定提存计划	-	241,369.79	241,369.79	-
三、辞退福利	-	-	-	-
合计	894,763.98	7,096,630.14	5,414,485.47	2,576,908.65

(续上表)

项目	2014.12.31	本期增加	本期减少	2015.12.31
一、短期薪酬	676,937.54	3,889,465.04	3,671,638.60	894,763.98
二、离职后福利-设定提存计划	-	194,443.52	194,443.52	-
三、辞退福利	-	-	-	-
合计	676,937.54	4,083,908.56	3,866,082.12	894,763.98

公司2016年12月31日应付职工薪酬余额较2015年12月31日大幅上涨，主

要是由于公司 2016 年收入增幅较大，为激励员工，公司在 2016 年 12 月大额计提了年终奖。

## 2、短期薪酬

报告期各期末，公司的短期薪酬明细如下（单位：元）：

项目	2016.12.31	本期增加	本期减少	2017.03.31
一、工资、奖金、津贴和补贴	2,576,908.65	1,681,331.22	3,677,305.12	580,934.75
二、职工福利费	-	113,743.20	113,743.20	-
三、社会保险费	-	85,679.53	85,679.53	-
其中：医疗保险费	-	71,496.88	71,496.88	-
工伤保险费	-	1,086.54	1,086.54	-
生育保险费	-	8,681.02	8,681.02	-
重大疾病医疗补助	-	4,415.09	4,415.09	-
四、住房公积金	-	32,970.00	32,970.00	-
五、工会经费和职工教育经费	-	295.00	295.00	-
六、短期带薪缺勤	-	-	-	-
七、短期利润分享计划	-	-	-	-
<b>合计</b>	<b>2,576,908.65</b>	<b>1,914,018.95</b>	<b>3,909,992.85</b>	<b>580,934.75</b>

（续上表）

项目	2015.12.31	本期增加	本期减少	2016.12.31
一、工资、奖金、津贴和补贴	894,763.98	6,325,313.62	4,643,168.95	2,576,908.65
二、职工福利费	-	241,077.23	241,077.23	-
三、社会保险费	-	217,294.50	217,294.50	-
其中：医疗保险费	-	182,870.74	182,870.74	-
工伤保险费	-	3,929.36	3,929.36	-
生育保险费	-	20,233.45	20,233.45	-
重大疾病医疗补助	-	10,260.95	10,260.95	-
四、住房公积金	-	70,775.00	70,775.00	-
五、工会经费和职工教	-	800.00	800.00	-

项目	2015.12.31	本期增加	本期减少	2016.12.31
育经费				
六、短期带薪缺勤	-	-	-	-
七、短期利润分享计划	-	-	-	-
<b>合计</b>	<b>894,763.98</b>	<b>6,855,260.35</b>	<b>5,173,115.68</b>	<b>2,576,908.65</b>

(续上表)

项目	2014.12.31	本期增加	本期减少	2015.12.31
一、工资、奖金、津贴和补贴	676,937.54	3,532,189.95	3,314,363.51	894,763.98
二、职工福利费	-	126,925.43	126,925.43	-
三、社会保险费	-	180,949.66	180,949.66	-
其中：医疗保险费	-	151,006.72	151,006.72	-
工伤保险费	-	5,792.20	5,792.20	-
生育保险费	-	16,043.32	16,043.32	-
重大疾病医疗补助		8,107.42	8,107.42	
四、住房公积金	-	49,400.00	49,400.00	-
五、工会经费和职工教育经费	-	-	-	-
六、短期带薪缺勤	-	-	-	-
七、短期利润分享计划	-	-	-	-
<b>合计</b>	<b>676,937.54</b>	<b>3,889,465.04</b>	<b>3,671,638.60</b>	<b>894,763.98</b>

### 3、设定提存计划

报告期各期末，公司的设定提存计划明细如下（单位：元）：

项目	2016.12.31	本期增加	本期减少	2017.03.31
基本养老保险	-	103,115.84	103,115.84	-
失业保险费	-	2,607.26	2,607.26	-
<b>合计</b>	<b>-</b>	<b>105,723.10</b>	<b>105,723.10</b>	<b>-</b>

(续上表)

项目	2015.12.31	本期增加	本期减少	2016.12.31
基本养老保险	-	234,120.32	234,120.32	-

项目	2015.12.31	本期增加	本期减少	2016.12.31
失业保险费	-	7,249.47	7,249.47	-
合计	-	241,369.79	241,369.79	-

(续上表)

项目	2014.12.31	本期增加	本期减少	2015.12.31
基本养老保险	-	184,021.84	184,021.84	-
失业保险费	-	10,421.68	10,421.68	-
合计	-	194,443.52	194,443.52	-

**(四) 应交税费**

报告期各期末，公司的应交税费明细如下（单位：元）：

项目	2017.03.31	2016.12.31	2015.12.31
增值税	42,076.45	99,947.89	134,165.58
企业所得税	-	-	12,839.26
个人所得税	13,385.27	8,408.70	4,498.42
城市维护建设税	8,365.87	7,903.87	7,932.70
教育费附加	3,585.37	3,387.37	3,399.73
地方教育费附加	2,390.25	2,258.25	2,266.49
其他	911.80	4,700.60	2,662.39
合计	<b>70,715.01</b>	<b>126,606.68</b>	<b>167,764.57</b>

**(五) 其他应付款****(1) 其他应付款账龄性质分析**

报告期各期末，公司的其他应付账款按账龄分类情况如下（单位：元）：

账龄	2017.03.31	2016.12.31	2015.12.31
1年以内	-	-	-
1-2年	-	-	-
2-3年	-	-	4,530.00
合计	-	-	<b>4,530.00</b>

**(2) 其他应付账款金额前五名情况**

报告期各期末，公司的其他应付账款前五的单位情况如下（单位：元；比例：%）：

截至到 2015 年 12 月 31 日，公司其他应付款情况如下：

名称	与本公司关系	款项性质	金额	年限	占其他应付款总额的比例
恩平市卓越电脑有限公司	非关联方	押金	4,530.00	2-3 年	100.00
<b>合计</b>	-	-	<b>4,530.00</b>	-	<b>100.00</b>

报告期内，其他应付款期末余额中无持有公司 5%（含 5%）以上表决权股份的股东单位及其他关联方款项。

## 八、股东权益情况及现金流量情况

### （一）股东权益情况

报告期各期末，公司的股东权益变动情况如下（单位：元）：

序号	项目	2017.03.31	2016.12.31	2015.12.31
1	实收资本	5,000,000.00	5,000,000.00	5,000,000.00
2	资本公积	-	-	-
3	盈余公积	264,959.97	264,959.97	-
4	未分配利润	1,637,264.41	2,384,639.77	-2,012,778.54
	<b>股东权益合计</b>	<b>6,902,224.38</b>	<b>7,649,599.74</b>	<b>2,987,221.46</b>

公司 2016 年度净利润为 4,662,378.28 元，弥补以前年度亏损 2,012,778.54 元后，按 10% 提取法定盈余公积 264,959.97 元。

股本的具体变化参见本公开转让说明书之“第一节基本情况”之“四、股本的形成及其变化情况和重大资产变化情况”部分。

公司在挂牌前未实施限制性股票或股票期权等股权激励计划。

### （二）现金流量情况分析

请参见本节“五、报告期内主要会计数据和财务指标重大变化及说明”相关分析。

## 九、关联方关系及关联交易

### （一）关联方的认定标准

根据《公司法》及《企业会计准则第 36 号-关联方披露》的规定，公司关联方认定标准以是否存在控制、共同控制或重大影响为前提条件，并遵循实质重于形式的原则，即判断一方有权决定一个企业的财务和经营政策，并能据以从该企业的经营活动中获取利益，及按照合同约定对某项经济活动所共有的控制，仅在与该项经

济活动相关的重要财务和生产经营决策需要分享控制权的投资方一致同意时存在，或对一个企业的财务和经营决策有参与决策的权力，但并不能够控制或者与其他方一起共同控制这些政策的制定，均构成关联方。关联方包括关联法人和关联自然人。

## （二）关联方

### 1、控股股东及实际控制人

关联方名称	关联方与本公司的关系
邱宝安	直接持有公司 46.6960% 股份，为公司控股股东和实际控制人

### 2、除实际控制人外持有公司 5% 以上股份的股东

关联方名称	关联方与本公司的关系
黄光	直接持有公司 18.5022% 股份，为公司股东
唐泽龙	直接持有公司 12.3348% 股份，为公司股东
林健锋	直接持有公司 10.5727% 股份，为公司股东
盛世投资	直接持有公司 10.5727% 股份，为公司股东

### 3、董事、监事及高级管理人员

关联方名称	关联方与本公司的关系
邱宝安	董事长、实际控制人、总经理、研发中心总监
周延风	董事
唐泽龙	董事
黄慧	董事
闫籽辰	董事、董事会秘书、运营中心总监
林健锋	监事会主席
甘浩	监事
邓文浩	监事
罗绮梅	财务负责人

### 4、公司实际控制人曾投资或控制的其他企业

关联方名称	关联方与本公司的关系
珠海盛世天祺投资合伙企业（有限合伙）	实际控制人邱宝安持有其 33.3283% 的合伙份额并担任其执行事务合伙人的有限合伙企业
广州市健步科技有	控股股东、实际控制人邱宝安担任法人代表、总经理的企业，目前

限公司	已注销
-----	-----

广州市健步科技有限公司详情参见“第三节 公司治理”之“五、同业竞争情况”之“(一) 公司与控股股东、实际控制人、持股 5.00%以上股东及其亲属控制、共同控制或施加重大影响的其他企业之间的同业竞争情况”之“2、健步科技”。

## 5、其他关联方

关联方名称	关联方与本公司的关系
深圳市泰润海吉资产管理有限公	股东唐泽龙持股 37.00%并担任执行董事、总经理、法人代表的企业
广州新供销天晔供应链管理有限公司	股东黄光持股 10.33%并担任董事长、总经理、法人代表的企业
南海市盛祺计算机系统集成有限公司	股东唐泽龙持股 70%的企业，目前正在办理注销手续

### (三) 关联交易

#### 1、经常性关联交易

##### (1) 采购商品/接受劳务

报告期内，公司未向关联方采购商品或者接受劳务。

##### (2) 出售商品/提供劳务

报告期内，公司未向关联方出售商品或者提供劳务。

#### 2、偶发性关联交易

##### (1) 关联方资金拆借

2017 年：

货币单位：元

关联方	拆出金额	拆出偿还金额	说明
甘浩	28,780.00	28,780.00	员工备用金
合计	<b>28,780.00</b>	<b>28,780.00</b>	

注：监事甘浩分别于 2017 年 2 月 27 日和 2017 年 3 月 16 日借出员工备用金 11,512.00 元和 17,268.00 元用于办公家具的购置。该其他应收款于 2017 年 3 月 31 日结转至固定资产和管理费用。

2015 年：

货币单位：元

关联方	拆出金额	拆出偿还金额	说明
-----	------	--------	----

林健锋	-	100,000.00	无息资金往来
合计	-	<b>100,000.00</b>	

货币单位：元

关联方	拆入金额	拆入偿还金额	说明
邱宝安	1,420,000.00	1,420,000.00	无息资金往来
合计	<b>1,420,000.00</b>	<b>1,420,000.00</b>	

注 1：2015 年 1 月 1 日股东林健锋欠公司借款余额为 100,000.00 元，该借款已在 2015 年 8 月清偿。

注 2：公司于 2015 年 4 月、7 月和 9 月分别向股东邱宝安借入款项 600,000.00 元、350,000.00 元和 470,000.00 元，该借款已在 2015 年 12 月清偿。

公司报告期内存在的关联交易均为关联方资金拆借，包括关联方占用公司资金、公司向关联方借款和员工备用金，均属于偶发性关联交易。

报告期内，公司存在其他关联方占用公司资金情形。即：2015 年 1 月 1 日，股东林健锋因资金拆借欠公司款项余额为 100,000.00 元。在报告期内，林健锋于 2015 年 5 月偿还 70,000.00 元，于 2015 年 8 月偿还 30,000.00 元。该借款已在 2015 年 8 月 31 日前清偿。自 2015 年 8 月 31 日起至本公开转让说明书签署之日，公司不存在其他任何控股股东、实际控制人及其他关联方占用公司资金、资产或资源的情形。

关联方占用公司资金主要是资金占用时公司为有限责任公司，财务不规范且没有制定关联方交易管理制度所致。

公司向关联方借款则是因为公司当时流动资金紧张，因此控股股东邱宝安以自有资金借给公司用于补充流动资金，并在当年公司销售回款后归还，邱宝安未收取资金占用费。在公司流动资金不足的情况下，公司股东借款给公司以保障公司运营，因此具有必要性。

监事甘浩分别于 2017 年 2 月和 2017 年 3 月借出员工备用金 11,512.00 元和 17,268.00 元用于办公家具的购置。相应其他应收款于 2017 年 3 月 31 日结转至固定资产和管理费用，该笔员工备用金用于公司正常生产经营，因此具有必要性。

综上，报告期初至本公开转让说明书签署之日，除了林健锋外，不存在其他关联方占用资金的情况。截至 2015 年 8 月，关联方林健锋的拆借资金已全部归还，



且 2015 年 8 月至本公开转让说明书签署之日，未发生关联方占用公司资金的情形，控股股东、实际控制人、持股 5%以上的股东、董事、监事、高级管理人员及核心技术人员未违反《减少和规范关联交易的承诺函》相关内容，公司规范运营。

### 3、关联交易的决策权限、程序

有限公司阶段，上述资金拆借未签订合同、未支付利息，亦未履行相应的审批程序，存在一定瑕疵。公司虽然未制定关联交易规章制度，但实际执行中由各股东协商一致方能执行，相关各方具有独立的法人或自然人地位，资金拆借系各方真实意思表示，公司未出现因实际控制人滥用控制权地位损害公司及其他股东利益的情形。

股份公司设立后，为进一步完善公司治理，保障公司权益，规范关联交易和对外担保行为，防止股东及其关联方占用或者转移公司资金、资产及其他资源的情况发生。公司在《公司章程》、《股东大会议事规则》、《董事会议事规则》、《关联交易决策制度》中，规定了关联方及关联交易的认定，关联交易定价应遵循的原则，关联股东、关联董事对关联交易的回避制度等，明确了关联交易公允决策的程序，采取了必要措施保护公司及其他股东的利益。

### 4、规范并减少关联交易的制度和承诺

为了规范关联交易，公司在股份公司《公司章程》、《股东大会议事规则》、《董事会议事规则》、《监事会议事规则》、《关联交易决策制度》等有关制度中明确了关联交易的内部决策程序，规定了关联股东、关联董事对关联交易的回避制度，对关联交易的公允性提供了决策程序上的保障。

为减少和规范与公司的关联交易，公司的控股股东、实际控制人、持股 5%以上的股东、董事、监事、高级管理人员及核心技术人员均出具了《减少和规范关联交易的承诺函》，承诺将尽力减少与公司之间的关联交易；对于无法避免的任何业务来往或交易均应严格遵守有关法律、法规及《公司章程》、《关联交易决策制度》等规定，按照公平、公允和等价有偿的原则进行，交易价格严格按市场公认的合理价格确定，并按规定履行信息披露义务；双方就相互间关联事务及交易事务所做出的任何约定及安排，均不妨碍对方为其自身利益、在市场同等竞争条件下与任何第三方进行业务往来或交易；保证严格遵守相关法律法规及《公司章程》、《关联交易决策制度》等公司管理制度的规定，与其他股东一样平等地行使股东权利、履行股东义

务，不利用主要股东的地位谋取不当的利益，不损害公司及其他股东的合法权益。

股份公司成立后，公司没有发生违反上述关联交易管理制度和承诺函的情形。

#### **5、董事、监事、高级管理人员、核心技术人员、主要关联方及持有公司 5%以上股份股东在主要客户或供应商占有权益的情况**

公司董事、监事、高级管理人员、核心技术人员、主要关联方及持有公司 5%以上股份股东不存在在主要客户或供应商中占有权益的情况。

### **十、日后事项、或有事项及其他重要事项**

#### **(一) 日后事项**

2017 年 6 月，有限公司整体变更为股份有限公司，公司的注册资本以 2017 年 1 月 31 日经审计的有限公司的账面净资产值 7,389,139.28 元为依据，折合为公司 5,000,000 股股份，每股面值人民币 1.00 元，折股后公司的注册资本（股本总额）为人民币 5,000,000.00 元，净资产扣除股本后的余额 2,389,139.28 元计入资本公积。

#### **(二) 或有事项**

截至本公开转让说明书签署之日，公司不存在应披露的重要的未决诉讼、对外担保等或有事项。

#### **(三) 其他重要事项**

截至本公开转让说明书签署之日，公司不存在应披露的其他重要事项。

### **十一、资产评估情况**

2017 年 3 月 10 日，广东联信资产评估土地房地产估价有限公司以 2017 年 1 月 31 日为评估基准日，采用资产基础法对公司整体变更为股份公司所涉及股东全部权益的市场价值进行了评估，并出具了联信（证）评报字[2017]第 A0164 号《广州市盛祺计算机信息技术有限公司拟整体变更设立股份有限公司事宜所涉及其经审计后资产和负债资产评估报告》。评估结论如下：经评估基准日 2017 年 1 月 31 日时，盛祺信息全部资产账面值为 1,070.28 万元，评估值为 1,086.33 万元，增幅 1.50%；负债账面价值为 331.37 万元，评估值为 331.37 万元，评估无增减值；净资产账面值为 738.91 万元，评估值为 754.97 万元，增幅 2.17%。

### **十二、股利分配政策和报告期内股利分配情况**

#### **(一) 股利分配的一般政策**

根据《公司法》及《公司章程》规定，公司股利分配政策如下：

公司分配当年税后利润时，应当提取利润的 10% 列入公司法定公积金。公司法定公积金累计额为公司注册资本的 50% 以上的，可以不再提取。

公司的法定公积金不足以弥补以前年度亏损的，在依照前款规定提取法定公积金之前，应当先用当年利润弥补亏损。

公司从税后利润中提取法定公积金后，经股东大会决议，还可以从税后利润中提取任意公积金。

公司弥补亏损和提取公积金后所余税后利润，按照股东持有的股份比例分配。股东大会违反前款规定，在公司弥补亏损和提取法定公积金之前向股东分配利润的，股东必须将违反规定分配的利润退还公司。

公司持有的本公司股份不参与分配利润。

公司的公积金用于弥补公司的亏损、扩大公司生产经营或者转为增加公司资本。但是，资本公积金将不用于弥补公司的亏损。

法定公积金转为资本时，所留存的该项公积金将不少于转增前公司注册资本的 25%。

公司股东大会对利润分配方案作出决议后，公司董事会须在股东大会召开后 2 个月内完成股利（或股份）的派发事项。

公司利润分配政策为：公司可以采取现金或者股票方式分配股利。

## （二）报告期内利润分配情况

报告期内，公司不存在利润分配的情况。

## （三）公开转让后的股利分配政策

公司股利分配政策在本次公开转让前后保持一致。

## 十三、控股子公司或纳入合并报表的其他企业基本情况

报告期内，公司无子公司。

## 十四、风险及重大事项提示

### （一）实际控制人不当控制的风险

公司股权较为集中，邱宝安系公司第一大股东，直接持有公司 2,650,000 股的股份，占公司股本总额的 46.6960%。同时，邱宝安持有盛世投资 33.3283% 的合伙份额

并担任盛世投资的执行事务合伙人，盛世投资持有公司 10.5727% 的股份。因此，邱宝安合计持有公司超过 50.00% 的股份，为公司控股股东。此外，邱宝安担任公司的董事长、总经理兼研发中心总监，是公司生产管理层的领导核心，能够对公司经营决策施予重大影响，为公司的实际控制人。公司已经初步建立了与股份公司相适应的法人治理结构，并建立健全了各项规章制度，公开转让后会全面接受投资者和监管部门的监督和约束，但实际控制人仍可凭借其控股地位，可能对公司的重大人事、发展战略、经营决策、投资方针、关联交易等重大事项决策予以不利控制或施加重大影响，给公司生产经营带来影响。

针对上述风险，公司将强化“三会”职能，完善内部控制管理制度。确保股东大会和董事会规范地行使相应权利；充分发挥监事会的监督职能；在涉及公司发展的重大事项决策过程中，充分考虑中小股东利益。通过系统的法规培训不断增强控股股东和管理层的诚信及规范意识，督促其切实遵照相关法律法规经营公司，忠诚履行职责。

## （二）公司治理的风险

公司整体变更为股份公司后，制定了新的《公司章程》、“三会”议事规则、《关联交易决策制度》等制度，建立了内部控制体系，完善了法人治理结构，提高了管理层的规范化意识。但由于股份公司成立时间较短，公司制定的各项管理控制制度还需要经过一个完整经营周期的实践检验，公司治理和内部控制体系也需要在生产经营过程中逐步完善。因此，公司未来经营中存在因内部管理不适应发展需要，而影响公司持续、稳定、健康发展的风险。

针对上述风险，公司将按照相关法律规定及全国中小企业股份转让系统的相关细则和规定，不断健全和完善公司治理结构和内部控制制度。通过系统培训等手段实现公司管理层对相关法律法规的熟知，贯彻实施公司的内部控制制度，不断完善三会的运作机制与信息披露机制。

## （三）市场风险

公司的主要收入和利润来源于广东地区，公司的发展在很大程度上依赖于广东地区的客户。虽然公司已经计划在广东省外地区进行业务开拓，但短期内广东地区仍是公司业务的核心发展地区。此外，虽然公司在资产管理服务领域积累了多年的经验，也建立了较好的市场声誉，但行业竞争激烈，公司在市场开拓过程中可能遭

受“地方保护主义”等因素的影响，从而加大公司业务开拓难度。

针对上述风险，公司将把握“金财工程”的契机，加强同各省财政厅的联系和沟通，集中力量开拓全国市场，进一步创新经营模式、提高产品质量、降低产品成本、提高产品综合竞争力；加快新产品的研发进度，加强对资产管理信息化领域前沿技术的研究与探索，增强市场应变能力；建立战略联盟，与资产管理信息化服务领域当地的机构建立合资子公司，实现本土化服务；实施品牌战略，提升公司的知名度，以品牌作为公司开拓市场的核心竞争力。

#### （四）技术风险

公司拥有多项计算机软件著作权，但是由于计算机应用服务行业存在产品升级快、生命周期短、客户要求灵活多变等特点，公司面临着以下技术风险：对关键技术的判断失误或未能及时掌握技术发展态势，可能导致新产品难以迅速推广；未能保持技术创新能力，可能导致公司产品的竞争优势被削弱；公司的部分软件产品具有高度复杂性，难以完全避免出现错误或者缺陷，从而对客户的业务运作造成不利影响，可能对公司产品的声誉产生负面影响。

针对上述风险，公司将聘请资产管理信息化行业的专家对公司的研发给予业务上的指导，加强与各大高校合作，加强对资产管理信息化前沿技术的研究，使企业研发的新产品更具竞争力。

#### （五）管理风险

随着公司业务规模的扩大、业务区域的扩展以及员工的增加，需要建立与之相适应的组织架构和管理体系，形成更加完善的约束机制，公司原有的组织结构、管理方法以及决策机制可能不适应不断变化的内外环境。而制度的完善是一个探索、磨合的过程，因此，公司存在现有的组织架构和管理制度可能难以适应规模迅速扩大的风险，从而影响企业的经营效率。

针对上述风险，公司将逐步完善科学的决策机制，以应对不断变化的市场环境。进一步健全和完善公司的组织机构、管理制度和业务流程，以应对未来发展所带来的管理上的挑战。

## 第五节 有关声明

### 一、公司及全体董事、监事、高级管理人员声明

本公司及全体董事、监事、高级管理人员承诺公开转让说明书不存在虚假记载、误导性陈述或重大遗漏，并对其真实性、准确性、完整性承担个别和连带的法律责任。

全体董事签字：

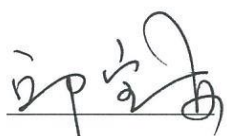

邱宝安



周延风

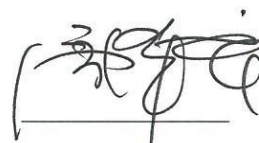

唐泽龙



黄慧



闫籽辰

全体监事签字：



林健锋



甘浩



邓文浩

全体高管签字：

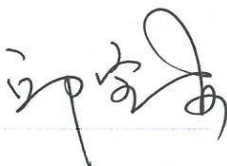

邱宝安

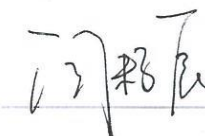

闫籽辰



罗绮梅

广州盛祺信息科技股份有限公司

2017年10月13日



## 二、主办券商声明

本公司已对公开转让说明书进行了核查，确认不存在虚假记载、误导性陈述或重大遗漏，并对其真实性、准确性和完整性承担相应的法律责任。

法定代表人（或授权代表）： 李勇

李勇

项目负责人： 刘虹沁  
刘虹沁

项目小组成员： 胡俊      揭群      曾秋醒  
胡俊                      揭群                      曾秋醒



安信证券股份有限公司

2017年10月13日

### 三、律师事务所声明

本机构及经办律师已阅读公开转让说明书，确认公开转让说明书与本机构出具的法律意见书无矛盾之处。本机构及经办律师对申请挂牌公司在公开转让说明书中引用的专业报告的内容无异议，确认公开转让说明书不致因上述内容而出现虚假记载、误导性陈述或重大遗漏，并对其真实性、准确性和完整性承担相应的法律责任。

律师事务所负责人（签字）： 牟晋军

牟晋军

经办律师（签字）： 杨恒勤

杨恒勤

经办律师（签字）： 蔡若波

蔡若波

经办律师（签字）： 何锦秀

何锦秀

北京市盈科（广州）律师事务所





#### 四、会计师事务所声明

本机构及签字注册会计师已阅读公开转让说明书，确认公开转让说明书与本机构出具的审计报告无矛盾之处。本机构及签字注册会计师对申请挂牌公司在公开转让说明书中引用的审计报告的内容无异议，确认公开转让说明书不致因上述内容而出现虚假记载、误导性陈述或重大遗漏，并对其真实性、准确性和完整性承担相应的法律责任。

会计师事务所负责人（签字）：\_\_\_\_\_



祝卫

签字注册会计师（签字）：\_\_\_\_\_



谢晖

谢晖

签字注册会计师（签字）：\_\_\_\_\_



王伟秋

王伟秋

中天运会计师事务所（特殊普通合伙）

2017年10月13日



## 五、评估机构声明

本机构及签字资产评估师已阅读公开转让说明书，确认公开转让说明书与本机构出具的评估报告无矛盾之处。本机构及签字资产评估师对申请挂牌公司在公开转让说明书中引用的评估报告的内容无异议，确认公开转让说明书不致因上述内容而出现虚假记载、误导性陈述或重大遗漏，并对其真实性、准确性和完整性承担相应的法律责任。

评估机构负责人（签字）：



陈喜佟

签字资产评估师（签字）：



吴劭杨

签字资产评估师（签字）：



蔡可边

广东联信资产评估土地房地产估价有限公司

2017年10月13日

## 第六节 附件

一、主办券商推荐报告

二、财务报表及审计报告

三、法律意见书

四、公司章程

五、全国股份转让系统公司同意挂牌的审查意见

六、《法人委托授权证明书》

# 法人授权委托书

安信授字（法）【2017】第 1 号

兹授权李勇同志为我公司办理全国中小企业股份转让系统业务之代理人，授权代理我公司法定代表人签署从事全国股转业务的相关申请文件、备案文件及协议等。

授权单位（盖章）：安信证券股份有限公司

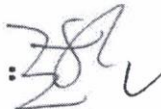
法定代表人（签字）： 签发日期：2016 年 12 月 30 日

有效期限：自 2017 年 1 月 1 日至 2017 年 12 月 31 日

附：代理人： 职务：公司副总裁



证券公司经营层高级管理人员任职资格编码：ED100050