

山东建华中兴手套股份有限公司

Shandong Jianhua Zhongxing Glove Co., Ltd.



ZHONGXING GLOVE

公开转让说明书 (反馈稿)



主办券商



中泰证券股份有限公司
ZHONGTAI SECURITIES CO.,LTD.

二零一六年十二月

声 明

本公司及全体董事、监事、高级管理人员承诺公开转让说明书不存在虚假记载、误导性陈述或重大遗漏，并对其真实性、准确性、完整性承担个别和连带的法律责任。

本公司负责人和主管会计工作的负责人、会计机构负责人保证公开转让说明书中财务会计资料真实、完整。

全国中小企业股份转让系统有限责任公司对本公司股票公开转让所作的任何决定或意见，均不表明其对本公司股票的价值或投资者的收益作出实质性判断或者保证。任何与之相反的声明均属虚假不实陈述。

根据《证券法》的规定，本公司经营与收益的变化，由本公司自行负责，由此变化引致的投资风险，由投资者自行承担。

重大事项提示

公司特别提醒投资者注意以下重大事项：

（一）控股股东、实际控制人控制不当风险

公司控股股东陈建华持有公司 75.9375%的股份，具有绝对控制权。作为公司的控股股东、实际控制人，陈建华能够通过行使表决权直接或间接影响公司的重大决策，如对外重大投资、关联交易、人事任免、财务管理、公司战略等。虽然公司已制订了完善的内部控制制度，公司法人治理结构健全有效，但是陈建华仍可以利用其持股优势对公司进行不当控制，公司存在控股股东、实际控制人不当控制的风险。

（二）规范治理风险

有限公司阶段，公司存在关联交易而未严格履行关联交易决策程序的情形。股份公司设立后，公司建立健全了法人治理结构，完善了内部控制体系，并专门制定了《关联交易决策管理办法》等系列内控制度，但由于股份公司成立时间尚短，各项管理、内控制度的执行尚需在实际经营过程中检验并逐渐完善。同时，公司业务的快速拓展，经营规模不断扩大，也对公司治理也提出了更高的要求。因此，未来经营过程中，存在因公司规范治理或内部管理不适应发展需要，而影响公司持续、稳定、健康发展的风险。

（三）对政府补助依赖的风险

公司政府补助主要来源于子公司喀什中兴援疆项目，政府补助主要为解决当地维族群众就业，发挥公司“总部+卫星工厂”模式优势，用于当地扶贫创业孵化器的前期筹建、工人就业培训，目前已与当地政府合作成功组建 17 个扶贫创业孵化器，解决 2000 多名维族群众就地就近就业。2016 年 1-6 月、2015 年度、2014 年度计入当期损益的政府补助金额分别为 943,877.35 元、16,513,766.11 元、755,000.00 元，占公司利润总额的比例分别为 63.38%、86.19 %、40.96%。报告期内，公司经营业绩对政府补助具有一定依赖性。如果未来政府补助减少，将对

公司业绩产生影响。

（四）临时用工风险

公司所属滑雪手套生产行业为劳动密集型行业，公司在发展手套产业的同时，积极发挥传统加工产业的辐射带动作用，为周围村民提供了便捷的就业机会，带动当地贫困户就业创业。每年4月至9月是公司生产旺季，部分手套缝制工序采用临时用工的方式，公司将裁剪后的原料交由临时用工带回自行缝制，缝制完成后由公司人员到各收货点回收，公司与临时用工口头约定工作内容、劳动报酬、结算方式等，工资报酬按月结算，工资数额按照完成数量确定，临时用工自行安排工作时间。根据嘉祥县人力资源和社会保障局及嘉祥县手套业协会出具的说明，嘉祥县大多数手套加工企业采取“公司+农户”的生产方式，从业人员多为农村家庭妇女需要照顾家庭无法按时上下班，且大都缴纳了农村合作医疗保险、农村养老保险，企业无需再为其缴纳城镇职工社会保险费用。截至2016年6月30日，临时用工数量为761人。目前，公司非全日制用工存在不符合劳动合同法相关规定的情形，存在受到主管部门处罚及产生纠纷的风险。

目 录

重大事项提示	1
目 录	3
释义	5
第一节 基本情况	7
一、公司基本情况.....	7
二、股票挂牌情况.....	8
三、公司股权结构图.....	10
四、公司股东情况.....	10
五、公司股本形成及变化.....	12
六、子公司、分公司基本情况.....	21
七、公司重大资产重组情况.....	26
八、董事、监事、高级管理人员基本情况.....	27
九、最近两年挂牌公司主要财务数据.....	30
十、与本次挂牌有关的机构.....	31
第二节 公司业务	34
一、公司主要业务及主要产品.....	34
二、公司内部结构及业务流程.....	37
三、与业务相关的关键资源要素.....	39
四、公司主营业务相关情况.....	51
五、公司商业模式.....	64
六、公司所处行业介绍.....	66
第三节 公司治理	77
一、公司治理机制的建立健全及运行情况.....	77
二、公司董事会对于公司治理机制执行情况的评估.....	77
三、公司及控股股东、实际控制人报告期内存在的违法违规及受处罚情况.....	80
四、公司运营分开情况.....	80
五、同业竞争情况.....	81

六、公司报告期内资金占用、对外担保情况及规范措施.....	82
七、董事、监事、高级管理人员相关情况.....	84
八、公司董事、监事、高级管理人员报告期内变动情况.....	87
第四节 公司财务会计信息	88
一、审计意见类型及会计报表编制基础.....	88
二、最近两年一期的资产负债表、利润表、现金流量表和所有者权益变动表.....	89
三、公司主要会计政策、会计估计和前期差错.....	111
四、报告期利润形成的有关情况.....	144
五、报告期主要资产情况.....	158
六、报告期重大债项情况.....	180
七、报告期股东权益情况.....	191
八、公司最近两年一期财务状况、经营成果及现金流量的分析.....	194
九、关联方关系及其交易.....	198
十、提请投资者关注的财务报表附注中的期后事项、或有事项及其他重要事项.....	206
十一、股利分配政策和历年分配情况.....	206
十二、控股子公司或纳入合并报表的其他企业的基本情况.....	207
十三、报告期内评估情况.....	208
十四、影响公司持续经营能力的风险因素.....	209
第五节 有关声明	212
第六节 附件	218

释义

除非本文另有所指，下列词语在本公开转让说明书中具有的含义如下：

一般用语		
建华中兴、公司、本公司、股份公司	指	山东建华中兴手套股份有限公司
剑华中兴、有限公司	指	济宁市剑华中兴滑雪制品有限公司（公司前身）
第一分公司	指	济宁市剑华中兴滑雪制品有限公司第一分公司
济宁华科	指	济宁华科运动制品科技有限公司（公司全资子公司）
喀什中兴	指	喀什中兴手套有限公司（公司全资子公司）
中兴制衣	指	济宁中兴制衣有限公司（公司原控股子公司）
嘉祥华杰	指	嘉祥华杰运动制品有限公司（公司原控股子公司）
中国证监会	指	中国证券监督管理委员会
全国股转系统	指	全国中小企业股份转让系统
主办券商、中泰证券	指	中泰证券股份有限公司
会计师事务所	指	山东和信会计师事务所（特殊普通合伙）
律师事务所	指	山东豪才律师事务所
评估师事务所	指	山东正源和信资产评估有限公司
元，万元	指	人民币元，人民币万元
本公开转让说明书	指	山东建华中兴手套股份有限公司公开转让说明书
公司章程	指	山东建华中兴手套股份有限公司章程
三会	指	股东（大）会、董事会、监事会
三会议事规则	指	《股东大会议事规则》、《董事会议事规则》、《监事会议事规则》
管理层	指	公司董事、监事及高级管理人员
高级管理人员	指	公司总经理、财务负责人、董事会秘书
《公司法》	指	《中华人民共和国公司法》
《证券法》	指	《中华人民共和国证券法》
报告期	指	2014年1月1日至2016年6月30日

专业术语		
OEM	指	品牌厂商不直接生产产品,而是委托其他厂商生产产品并贴上自己的品牌,俗称“贴牌生产”、“代工”
卫星工厂	指	新疆喀什地区英吉沙县人民政府设立的扶贫创业孵化器
CAD技术	指	计算机辅助设计技术
BSCI认证	指	欧洲对外贸易协会(Foreign Trade Association)下属的商界社会责任倡议组织(Business Social Compliance Initiative, BSCI)的认证,目的是改善全球供应链特别是劳动密集型产品采购国的工作环境
Gore-TEX	指	Gore-TEX面料是美国戈尔公司(W. L. Gore & Associates, Inc.)独家发明和生产的一种轻、薄、坚固和耐用的薄膜,具有防水、透气和防风功能,是生产高档滑雪手套的原材料之一
GORDINI	指	美国GORDINI USA, INC.,北美著名的滑雪手套、滑雪防护用品品牌商,公司国际客户
KOMBI	指	加拿大KOMBI SPORTS INC.,北美著名的滑雪手套、保暖用品品牌商,公司国际客户
WEST	指	美国WEST CHESTER HOLDINGS, INC.,北美最大的滑雪手套贸易商之一,公司国际客户

注:

1、本公开转让说明书除部分股权数量保持4位小数外,所有数值保留2位小数,若出现总数与各分项数值之和尾数不符的情况,均为四舍五入原因造成。

2、本公开转让说明书所引用的财务会计数据,非经特别说明,均引自经审计的财务报告或据此计算而得,单位均为“人民币元”。

第一节 基本情况

一、公司基本情况

公司名称：山东建华中兴手套股份有限公司

英文名称：Shandong Jianhua Zhongxing Glove Co., Ltd.

注册资本：2000万元

法定代表人：陈建华

有限公司成立日期：2003年07月11日

股份公司成立日期：2016年07月27日

住所：山东省济宁市嘉祥县城建设北路路西（新汽车站北邻）

邮编：272400

董事会秘书：丰玉双

所属行业：根据证监会2012年修订的《上市公司行业分类指引》，公司所处行业为C.制造业——24.文教、工美、体育和娱乐用品制造业。根据国家统计局2011年8月颁布实施的《国民经济行业分类》国家标准（GB/T4754-2011），公司所处行业为C.制造业——24.文教、工美、体育和娱乐用品制造业——244.体育用品制造。根据《挂牌公司管理型行业分类指引》，公司所属行业为C2444运动防护用具制造。

主要业务：滑雪手套的生产与销售。

统一社会信用代码：91370829751795289A

电话：0537-7171196

传真：0537-7171195

电子邮箱：zxstfys@jnzxgc.com

互联网网址：<http://www.zhongxingglove.com>

二、股票挂牌情况

（一）股票挂牌概况

股票代码：【】

股票简称：【】

股票种类：人民币普通股

每股面值：1.00 元

股票总量：20,000,000股

股票转让方式：协议转让

2016 年 6 月 26 日，公司创立大会暨第一次临时股东大会审议通过《关于山东建华中兴手套股份有限公司股票挂牌后通过协议转让方式进行股票转让的议案》，确定公司股票在全国中小企业股份转让系统挂牌时采用协议转让方式进行转让。

挂牌日期：2016 年【】月【】日

（二）股东所持股份的限售安排及股东对所持股份自愿锁定的承诺

1、股东所持股份的限售安排

序号	依据文件	限售规定
1	《公司法》第一百四十一条	发起人持有的本公司股份，自公司成立之日起一年内不得转让。公司公开发行股份前已发行的股份，自公司股票在证券交易所上市交易之日起一年内不得转让。公司董事、监事、高级管理人员应当向公司申报所持有的本公司的股份及其变动情况，在任职期间每年转让的股份不得超过其所持有本公司股份总数的百分之二十五；所持本公司股份自公司股票上市交易之日起一年内不得转让。上述人员离职后半年内，不得转让其所持有的本公司股份。公司章程可以对公司董事、监事、高级管理人员转让其所持有的本公司股份作出其他限制性规定。
2	《全国中小企业股份转让系统业务规则（试行）》2.8 条	挂牌公司控股股东及实际控制人在挂牌前直接或间接持有的股票分三批解除转让限制，每批解除转让限制的数量均为其挂牌前所持股票的三分之一，解除转让限制的时间分别为挂牌之日、挂牌期满一年和两年。挂牌前十二个月以内控股股东及实际控制人直接或间接持有的股票进行过转让的，该股票的管理按照前款规定

		执行，主办券商为开展做市业务取得的做市初始库存股票除外。因司法裁决、继承等原因导致有限售期的股票持有人发生变更的，后续持有人应继续执行股票限售规定。
3	《公司章程》第二十六条	发起人持有的公司股票，自公司成立之日起一年以内不得转让。公司董事、监事、高级管理人员应当向公司申报所持有的本公司的股份及变动情况，在任职期间每年转让的股份不得超过其持有本公司股份总数的百分之二十五。上述人员离职后半年内，不得转让其所持有的本公司股份。

2、股东对所持股份自愿锁定的承诺

股东未就所持股份作出严于相关法律法规规定的自愿锁定承诺。

截至本公开转让说明书签署之日，股份公司成立未满一年，公司发起人持有的股份不可转让。

序号	股东	持股数量（股）	是否冻结、质押	本次可进入全国股份转让系统公司转让的数量（股）
1	陈建华	15,187,500	否	0
2	陈向东	1,312,500	否	0
3	陈红梅	1,250,000	否	0
4	来冬梅	500,000	否	0
5	崔惠琛	437,500	否	0
6	商庆坤	187,500	否	0
7	陈艳美	125,000	否	0
8	汪萍	125,000	否	0
9	张祥雷	125,000	否	0
10	侯国营	125,000	否	0
11	韩青	125,000	否	0
12	孟坤	125,000	否	0
13	司凤涛	125,000	否	0
14	轩书浩	62,500	否	0
15	邵作政	62,500	否	0
16	李海英	62,500	否	0
17	张思敏	62,500	否	0

	合计	20,000,000	—	0
--	----	------------	---	---

三、公司股权结构图

截至本公开转让说明书签署之日，公司股权结构图如下：



截至本公开转让说明书签署之日，公司与股东之间不存在任何形式的对赌协议、条款或约定。

四、公司股东情况

（一）控股股东、实际控制人的基本情况

公司自成立至今，陈建华持有公司股份 60% 以上，截至本说明书签署之日，陈建华持有公司股份 1,518.75 万股，持股比例为 75.9375%，为公司的控股股东。陈建华担任公司法定代表人、董事长、总经理，能够实际支配股份公司的经营决策，为公司的实际控制人。

陈建华的基本情况如下：

陈建华，男，1967 年 4 月出生，中国国籍，无境外永久居留权，本科学历。1989 年 7 月毕业于山东工业大学化学工程系。1989 年 7 月至 1993 年 6 月就职于山东复合肥厂，担任设计处技术员、团委副书记；1993 年 7 月至 1993 年 9 月就职于济宁市高新技术开发区管委会，担任办公室秘书；1993 年 10 月至 1998 年 10 月就职于鲁南水泥厂，担任团委书记兼运销处副处长；1998 年 10 月至 2003 年 7 月就职于济宁中兴制衣有限公司，担任总经理；2003 年 7 月至 2016 年 6 月就职于剑华中兴，担任董事长兼总经理。股份公司成立至今，担任公司董事长兼

总经理。

（二）控股股东、实际控制人的变动情况

报告期内，陈建华一直持有公司 60% 以上股份，并担任公司董事长兼总经理，对公司的重大决定及对公司财务、人事、经营决策等具有控制力，实际控制公司。报告期内，公司的控股股东、实际控制人未发生变动。

（三）前十名股东及持有 5% 以上股份股东的情况

截至本说明书签署之日，公司前十名股东及持有 5% 以上股份股东的情况如下：

序号	股东	持股数量 (股)	出资比例 (%)	股东性质	是否存在质押 及其他争议事项
1	陈建华	15,187,500	75.9375	境内自然人	否
2	陈向东	1,312,500	6.5625	境内自然人	否
3	陈红梅	1,250,000	6.2500	境内自然人	否
4	来冬梅	500,000	2.5000	境内自然人	否
5	崔惠琛	437,500	2.1875	境内自然人	否
6	商庆坤	187,500	0.9375	境内自然人	否
7	司凤涛	125,000	0.6250	境内自然人	否
8	韩青	125,000	0.6250	境内自然人	否
9	孟坤	125,000	0.6250	境内自然人	否
10	陈艳美	125,000	0.6250	境内自然人	否
合计		19,375,000	96.8750		

（四）公司股东之间的关联关系

股东来冬梅与商庆坤为夫妻关系，除上述股东存在关联关系外，其余公司股东之间不存在关联关系。

（五）股东适格性

公司现有股东 17 名，均为自然人股东，住所均在中国境内。公司自然人股东均为年满 18 周岁的完全民事行为能力人，具有民事权利能力和民事行为能力；公司自然人股东均已签署相关承诺，承诺不存在法律法规、任职单位规定的不适

合或限制担任股东的情形。

公司股东中不存在私募投资基金管理人或私募投资基金。自然人股东均具适格性。

五、公司股本形成及变化

（一）有限公司设立（2003 年 7 月）

剑华中兴成立于 2003 年 7 月 11 日，注册资本 200 万元，由陈建华、黄艳丽、陈向东等 31 人以货币方式出资。

2003 年 7 月 4 日，济宁中兴有限责任会计师事务所出具济中兴会事验字[2003]第 199-A181 号《验资报告》，对上述出资进行验证。

2003 年 7 月 11 日，济宁市工商行政管理局核准了本次设立申请，并核发注册号为 3708002801532 的《营业执照》。

有限公司设立时的股权结构如下：

序号	股东姓名	出资金额（万元）	出资方式	出资比例（%）
1	陈建华	120.00	货币	60.00
2	黄艳丽	11.00	货币	5.50
3	陈向东	10.50	货币	5.25
4	李群	10.00	货币	5.00
5	刘丽萍	10.00	货币	5.00
6	陈红梅	10.00	货币	5.00
7	徐银环	4.00	货币	2.00
8	来冬梅	4.00	货币	2.00
9	崔惠琛	3.50	货币	1.75
10	吴继玲	1.00	货币	0.50
11	司凤涛	1.00	货币	0.50
12	韩青	1.00	货币	0.50
13	孟坤	1.00	货币	0.50
14	陈艳美	1.00	货币	0.50

15	曹蓉华	1.00	货币	0.50
16	汪萍	1.00	货币	0.50
17	吕景萌	1.00	货币	0.50
18	商庆坤	1.00	货币	0.50
19	张祥雷	1.00	货币	0.50
20	侯国营	1.00	货币	0.50
21	王玲	1.00	货币	0.50
22	张茂建	0.50	货币	0.25
23	尹爱平	0.50	货币	0.25
24	张永峰	0.50	货币	0.25
25	赵广荣	0.50	货币	0.25
26	冯秀娟	0.50	货币	0.25
27	张思敏	0.50	货币	0.25
28	轩书浩	0.50	货币	0.25
29	李海英	0.50	货币	0.25
30	牟启义	0.50	货币	0.25
31	邵作政	0.50	货币	0.25
合计		200.00	-	100.00

（二）有限公司第一次增资（2004 年 8 月）

2004 年 8 月 16 日，剑华中兴召开股东会，通过决议：公司注册资本由 200 万元增加至 400 万元，新增注册资本 200 万元由原股东按原出资比例以货币形式缴纳。

2004 年 8 月 16 日，济宁中兴有限责任会计师事务所出具济中兴会事验字[2004]第 350-B43 号《验资报告》，对上述出资予以验证。

2004 年 8 月 18 日，济宁市工商行政管理局核准了本次变更申请。

此次变更后，有限公司股权结构如下：

序号	股东姓名	新增出资 (万元)	变更后出资 (万元)	出资方式	出资比例 (%)
----	------	--------------	---------------	------	----------

1	陈建华	120.00	240.00	货币	60.00
2	黄艳丽	11.00	22.00	货币	5.50
3	陈向东	10.50	21.00	货币	5.25
4	李群	10.00	20.00	货币	5.00
5	刘丽萍	10.00	20.00	货币	5.00
6	陈红梅	10.00	20.00	货币	5.00
7	徐银环	4.00	8.00	货币	2.00
8	来冬梅	4.00	8.00	货币	2.00
9	崔惠琛	3.50	7.00	货币	1.75
10	吴继玲	1.00	2.00	货币	0.50
11	司凤涛	1.00	2.00	货币	0.50
12	韩青	1.00	2.00	货币	0.50
13	孟坤	1.00	2.00	货币	0.50
14	陈艳美	1.00	2.00	货币	0.50
15	曹蓉华	1.00	2.00	货币	0.50
16	汪洋	1.00	2.00	货币	0.50
17	吕景萌	1.00	2.00	货币	0.50
18	商庆坤	1.00	2.00	货币	0.50
19	张祥雷	1.00	2.00	货币	0.50
20	侯国营	1.00	2.00	货币	0.50
21	王玲	1.00	2.00	货币	0.50
22	张茂建	0.50	1.00	货币	0.25
23	尹爱平	0.50	1.00	货币	0.25
24	张永峰	0.50	1.00	货币	0.25
25	赵广荣	0.50	1.00	货币	0.25
26	冯秀娟	0.50	1.00	货币	0.25
27	张思敏	0.50	1.00	货币	0.25
28	轩书浩	0.50	1.00	货币	0.25

29	李海英	0.50	1.00	货币	0.25
30	牟启义	0.50	1.00	货币	0.25
31	邵作政	0.50	1.00	货币	0.25
合计		200.00	400.00	-	100.00

（三）有限公司第一次股权转让（2012 年 11 月）

2012 年 10 月 24 日，剑华中兴股东会通过决议，同意黄艳丽等人的股权转让事宜，公司其他股东对以上股权转让放弃优先购买权。同日，股权转让各方签订股权转让合同。具体情况如下：

单位：万元

序号	转让方	出资额	出资比例（%）	受让方	转让价款
1	黄艳丽	22.0000	5.5000	陈建华	22.0000
2	李群	20.0000	5.0000	陈建华	20.0000
3	刘丽萍	20.0000	5.0000	陈建华	20.0000
4	徐银环	5.0000	1.2500	陈红梅	5.0000
		3.0000	0.7500	陈向东	3.0000
5	吴继玲	2.0000	0.5000	来冬梅	2.0000
6	曹蓉华	2.0000	0.5000	陈向东	2.0000
7	吕景萌	1.7500	0.4375	崔惠琛	1.7500
		0.2500	0.0625	陈向东	0.2500
8	王玲	1.7500	0.4375	商庆坤	1.7500
		0.2500	0.0625	冯秀娟	0.2500
9	尹爱平	0.5000	0.1250	陈建华	0.5000
		0.5000	0.1250	司凤涛	0.5000
10	张茂建	0.5000	0.1250	韩青	0.5000
		0.5000	0.1250	孟坤	0.5000
11	张永峰	0.5000	0.1250	陈艳美	0.5000
		0.5000	0.1250	汪洋	0.5000

12	赵广荣	0.5000	0.1250	张祥雷	0.5000
		0.5000	0.1250	侯国营	0.5000
13	牟启义	0.2500	0.0625	张思敏	0.2500
		0.2500	0.0625	轩书浩	0.2500
		0.2500	0.0625	李海英	0.2500
		0.2500	0.0625	邵作政	0.2500
合计		83.0000	20.7500		83.0000

2012年11月1日，嘉祥县工商行政管理局核准了本次变更申请。

此次变更后，有限公司股权结构如下：

序号	股东姓名	出资金额（万元）	出资方式	出资比例（%）
1	陈建华	302.5000	货币	75.6250
2	陈向东	26.2500	货币	6.56250
3	陈红梅	25.0000	货币	6.2500
4	来冬梅	10.0000	货币	2.5000
5	崔惠琛	8.7500	货币	2.1875
6	商庆坤	3.7500	货币	0.9375
7	司凤涛	2.5000	货币	0.6250
8	韩青	2.5000	货币	0.6250
9	孟坤	2.5000	货币	0.6250
10	陈艳美	2.5000	货币	0.6250
11	汪萍	2.5000	货币	0.6250
12	张祥雷	2.5000	货币	0.6250
13	侯国营	2.5000	货币	0.6250
14	冯秀娟	1.2500	货币	0.3125
15	张思敏	1.2500	货币	0.3125
16	轩书浩	1.2500	货币	0.3125
17	李海英	1.2500	货币	0.3125
18	邵作政	1.2500	货币	0.3125

合计	400.0000	-	100.0000
----	----------	---	----------

（四）有限公司第二次股权转让（2015 年 6 月）

2015 年 6 月 8 日，剑华中兴股东会通过决议，同意冯秀娟将其持有的出资额 1.25 万元以 1.25 万元的价格转让给陈建华，公司其他股东对以上股权转让放弃优先购买权。同日，股权转让双方签订股权转让合同。

2015 年 6 月 15 日，嘉祥县工商行政管理局核准了本次变更申请。

此次变更后，有限公司股权结构如下：

序号	股东姓名	出资金额（万元）	出资方式	出资比例（%）
1	陈建华	303.7500	货币	75.9375
2	陈向东	26.2500	货币	6.56250
3	陈红梅	25.0000	货币	6.2500
4	来冬梅	10.0000	货币	2.5000
5	崔惠琛	8.7500	货币	2.1875
6	商庆坤	3.7500	货币	0.9375
7	司凤涛	2.5000	货币	0.6250
8	韩青	2.5000	货币	0.6250
9	孟坤	2.5000	货币	0.6250
10	陈艳美	2.5000	货币	0.6250
11	汪萍	2.5000	货币	0.6250
12	张祥雷	2.5000	货币	0.6250
13	侯国营	2.5000	货币	0.6250
14	张思敏	1.2500	货币	0.3125
15	轩书浩	1.2500	货币	0.3125
16	李海英	1.2500	货币	0.3125
17	邵作政	1.2500	货币	0.3125
合计		400.0000	-	100.0000

（五）有限公司第二次增资（2015 年 12 月）

2015 年 12 月 4 日，剑华中兴召开股东会，通过决议：公司注册资本由 400 万元增加至 2000 万元，新增注册资本 1600 万元由陈建华认缴 1215 万元，陈向东认缴 105 万元，陈红梅认缴 100 万元，来冬梅认缴 40 万元，崔惠琛认缴 35 万元，商庆坤认缴 15 万元，司凤涛、韩青、孟坤、陈艳美、汪萍、张祥雷、侯国营各认缴 10 万元，张思敏、轩书浩、李海英、邵作政各认缴 5 万元。

2015 年 12 月 14 日，山东长恒信会计师事务所有限公司出具长恒信内验报字[2015]0025 号《验资报告》，对上述出资予以验证。

2015 年 12 月 18 日，嘉祥县工商行政管理局核准了本次变更申请。

此次变更后，有限公司股权结构如下：

序号	股东姓名	出资金额（元）	出资方式	出资比例（%）
1	陈建华	15,187,500	货币	75.9375
2	陈向东	1,312,500	货币	6.5625
3	陈红梅	1,250,000	货币	6.2500
4	来冬梅	500,000	货币	2.5000
5	崔惠琛	437,500	货币	2.1875
6	商庆坤	187,500	货币	0.9375
7	司凤涛	125,000	货币	0.6250
8	韩青	125,000	货币	0.6250
9	孟坤	125,000	货币	0.6250
10	陈艳美	125,000	货币	0.6250
11	汪萍	125,000	货币	0.6250
12	张祥雷	125,000	货币	0.6250
13	侯国营	125,000	货币	0.6250
14	张思敏	62,500	货币	0.3125
15	轩书浩	62,500	货币	0.3125
16	李海英	62,500	货币	0.3125
17	邵作政	62,500	货币	0.3125
合计		20,000,000	-	100.0000

（六）整体变更暨股份公司设立

2016 年 1 月 20 日，剑华中兴召开临时股东会，全体股东一致同意以 2016 年 4 月 30 日为有限公司整体变更为股份公司的审计基准日。

2016 年 6 月 10 日，山东和信会计师事务所（特殊普通合伙）出具和信审字（2016）第 000606 号《审计报告》，确认截至 2016 年 4 月 30 日，剑华中兴经审计的账面净资产值为 21,989,924.77 元。

2016 年 6 月 10 日，山东正源和信资产评估有限公司出具鲁正信评报字（2016）第 0082 号《资产评估报告》，确认截止 2016 年 4 月 30 日，剑华中兴经评估的净资产值为 4,257.28 万元。

2016 年 6 月 10 日剑华中兴全体股东签署了《发起人协议》，就剑华中兴由有限公司整体变更为股份有限公司的相关事宜进行了约定。

2016 年 6 月 12 日，剑华中兴召开职工代表大会，选举陈令通、张伟伟为股份公司第一届监事会职工代表监事。

2016 年 6 月 26 日，股份公司召开创立大会暨第一次临时股东大会，全体股东一致同意以剑华中兴截至 2016 年 4 月 30 日为审计基准日的经审计的净资产额 21,989,924.77 元为基础，按 1.099: 1 的比例折为股本 20,000,000 股，每股面值人民币 1 元（注册资本为人民币 2000 万元），剩余 1,989,924.77 元计入资本公积。会议通过了《股份公司章程》、《股东大会议事规则》、《董事会议事规则》、《监事会议事规则》、《投资者关系管理制度》、《信息披露管理办法》等公司规章制度。选举了董事会成员和监事会成员。

2016 年 6 月 26 日，山东和信会计师事务所（特殊普通合伙）出具和信验字（2016）第 000077 号《验资报告》，对股份公司的上述出资情况予以验证。2016 年 7 月 27 日，济宁市工商行政管理局核准了本次变更申请，并核发了统一社会信用代码为 91370829751795289A 的《企业法人营业执照》。

整体变更后，公司股东及出资情况如下：

序号	股东姓名	持股数量（股）	出资方式	持股比例（%）
1	陈建华	15,187,500	净资产	75.9375

2	陈向东	1,312,500	净资产	6.5625
3	陈红梅	1,250,000	净资产	6.2500
4	来冬梅	500,000	净资产	2.5000
5	崔惠琛	437,500	净资产	2.1875
6	商庆坤	187,500	净资产	0.9375
7	司凤涛	125,000	净资产	0.6250
8	韩青	125,000	净资产	0.6250
9	孟坤	125,000	净资产	0.6250
10	陈艳美	125,000	净资产	0.6250
11	汪萍	125,000	净资产	0.6250
12	张祥雷	125,000	净资产	0.6250
13	侯国营	125,000	净资产	0.6250
14	张思敏	62,500	净资产	0.3125
15	轩书浩	62,500	净资产	0.3125
16	李海英	62,500	净资产	0.3125
17	邵作政	62,500	净资产	0.3125
合计		20,000,000	-	100.0000

综上，公司历次股权变更均依法履行了必要的内部决议程序，并办理了相应工商变更登记手续，符合当时有效的法律、法规及规范性文件的规定。公司股权清晰，历次股权变动合法合规。

公司名称变更情况说明：

根据济宁市工商行政管理局于 2003 年 7 月 3 日出具的（济）名称预核企字[2003]第 0838 号《企业名称预先核准通知书》，核准公司名称为：济宁市剑华中兴滑雪制品有限公司。同日，公司向济宁市工商行政管理局申请设立登记。

2003 年 7 月 11 日，济宁市工商行政管理局核准了公司设立申请，并核发注册号为 3708002801532 的《营业执照》，公司名称为济宁市剑华中兴滑雪制品有限公司。

2016 年 1 月 20 日，剑华中兴召开临时股东会，全体股东一致同意剑华中兴以 2016 年 4 月 30 日为审计基准日由有限公司整体变更为股份公司，公司名称

变更为山东建华中兴手套股份有限公司。公司向济宁市工商行政管理局申请了名称变更核准申请。

2016年2月2日，山东省工商行政管理局出具（鲁）名称变核私字（2016）第000771号《企业名称变更核准通知书》，核准公司名称由济宁市剑华中兴滑雪制品有限公司变更为山东建华中兴手套股份有限公司。

2016年6月26日，公司召开创立大会暨第一次临时股东大会，全体发起人股东一致同意公司名称变更为山东建华中兴手套股份有限公司。

2016年7月27日，济宁市工商行政管理局核准了公司变更申请，并核发了统一社会信用代码号为91370829751795289A的《企业法人营业执照》，公司名称正式变更为山东建华中兴手套股份有限公司。

六、子公司、分公司基本情况

报告期内，公司有全资子公司2家，控股子公司2家，分公司1家。其中，控股子公司嘉祥华杰已于2014年2月28日注销，公司持有的中兴制衣股权于2016年1月转让。子公司、分公司具体情况如下：

公司名称	类型	设立时间	注册地	注册资本 (万元)	实缴出资 (万元)	出资比例
济宁华科运动制品科技有限公司	全资子公司	2012年11月13日	济宁市任城区	600	600	100.00%
喀什中兴手套有限公司	全资子公司	2014年6月23日	喀什地区英吉沙县	1000	0	100.00%
济宁中兴制衣有限公司	控股子公司	1993年7月31日	济宁市工商行政管理局	210	210	66.67%
嘉祥华杰运动制品有限公司	控股子公司	2004年9月3日	济宁市工商行政管理局	500	500	66%
济宁市剑华中兴滑雪制品有限公司第一分公司	分公司	2014年6月26日	济宁市嘉祥县	-	-	-

（一）全资子公司——济宁华科

1、基本信息

公司名称：济宁华科运动制品科技有限公司

法定代表人：陈建华

设立日期：2012年11月13日

注册资本：600万元人民币

住所：济宁市任城区长沟镇驻地

注册号：370811200022599

经营范围：滑翔机手套生产销售；体育用品、服装服饰、鞋帽的销售。（依法须经批准的项目，经相关部门批准后方可开展经营活动）。

2、股本形成及演变情况

济宁华科成立于2012年11月13日，注册资本600万元，由剑华中兴以货币方式出资。

2012年11月8日，山东海天有限责任会计师事务所济宁分所出具鲁海会济验字[2012]第349B号《验资报告》，确认出资到位。

2012年11月13日，济宁市工商行政管理局任城分局核准了本次设立申请，并核发注册号为370811200022599的《营业执照》。

济宁华科自成立至今，股本未发生变动。

（二）全资子公司——喀什中兴

1、基本信息

公司名称：喀什中兴手套有限公司

法定代表人：陈建华

设立日期：2014年6月23日

注册资本：1000万元人民币

住所：新疆喀什地区英吉沙县工业园区纺织服装产业孵化院内

注册号：653123053002041

经营范围：滑雪（运动）手套新产品开发、生产、销售,技能培训；通过边境小额贸易方式向毗邻国开展各类商品及技术的进出口业务，国家限制进出口的商品及技术除外；允许经营边贸项下废钢、废铜、废铝、废纸、废塑料等国家核

定公司经营的五种废旧物资的进口业务；（依法须经批准的项目，经相关部门批准后方可开展经营活动）。

2、股本形成及演变情况

喀什中兴成立于2014年6月23日，注册资本1000万元，由剑华中兴有限认缴出资，认缴出资期限至2024年6月22日。

2014年6月23日，英吉沙县工商行政管理局核准了本次设立申请。

喀什中兴自设立至今，股本未发生变动。

（三）控股子公司——中兴制衣（已转让）

1、基本信息

公司名称：济宁中兴制衣有限公司

法定代表人：韩青

设立日期：1993年7月31日

注册资本：210万元人民币

住所：山东省济宁市任城区观音阁产业园

注册号：91370800613591309D

经营范围：皮革服装及制品、轻纺制品及服装。（依法须经批准的项目，经相关部门批准后方可开展经营活动，有效期限以许可证为准）

2、股本形成及演变情况

序号	时间	事项	变更情况
1	1993年7月31日	设立	<p>中国银行信托咨询公司与香港兴利（百慕大）有限公司以货币形式出资设立中兴制衣，设立时的公司名称为济宁中兴化学有限公司，注册资本140万元，并进行验资。</p> <p>1993年7月23日，济宁市对外经济贸易委员会颁发外经贸鲁府宁字（1993）3425号批准证书，准予公司办理登记注册。</p> <p>设立时的股权结构如下：中国银行信托咨询公司出资70万元，占比50%；香港兴利（百慕大）有限公司出资12万美元折合人民币70万元，占比50%。</p>

2	1995年5月22日	第一次股权转让和第一次增资	<p>中国银行信托咨询公司将其持有的 70 万元出资（占注册资本的 50%）作价 70 万元转让给山东鲁信实业有限公司。公司注册资本由 140 万元增加至 210 万元，由山东鲁信实业有限公司出资 70 万元，并进行了验资。</p> <p>1995 年 6 月 2 日，济宁市市中区对外经济贸易委员会出具济区外经字（1995）29 号文件，准予公司上述变更。</p> <p>本次增资后的股权结构如下：中国银行信托咨询公司出资 140 万元，占比 66.67%；香港兴利（百慕大）有限公司出资 70 万元，占比 33.33%。</p>
3	2004 年 7 月 18 日	第二次股权转让	<p>山东中银信实业有限公司（原山东鲁信实业有限公司）将其持有的中兴制衣 140 万元出资（占注册资本 66.67%）和相关债权作价 240 万元转让给剑华中兴，其他股东放弃优先购买权。</p> <p>2004 年 7 月 19 日，济宁市对外贸易经济合作局出具济外经贸字（2004）120 号文件，同意公司股权变更。</p> <p>本次股权转让后的股权结构如下：剑华中兴出资 140 万元，占比 66.67%；香港兴利（百慕大）有限公司出资 70 万元，占比 33.33%。</p>
4	2016 年 1 月 14 日	第三次股权转让	<p>剑华中兴将其持有的中兴制衣 140 万元出资（占注册资本 66.67%）作价 300 万元转让给济宁大力新能源技术装备有限公司，其他股东放弃优先购买权。</p> <p>2015 年 12 月 29 日，济宁市商务局出具济商务审字（2015）116 号批复文件，同意上述股权变更。</p> <p>本次股权转让后股权结构如下：济宁大力新能源技术装备有限公司出资 140 万元，占比 66.67%；香港兴利（百慕大）有限公司出资 70 万元，占比 33.33%。</p>

（四）控股子公司-嘉祥华杰（已注销）

1、基本信息

公司名称：嘉祥华杰运动制品有限公司

法定代表人：陈建华

设立日期：2004年09月03日

注册资本：500万元人民币

住所：嘉祥县嘉祥镇（新挑河敬老院）

注册号：370800400001080

经营范围：生产运动服装、鞋帽、滑雪手套；销售本公司产品。

2、股本形成及演变情况

序号	时间	事项	说明
1	2004 年 9 月 3 日	设立	<p>剑华中兴与杰米国际有限公司共同设立嘉祥华杰，注册资本 500 万元。</p> <p>设立时的股权结构如下：剑华中兴持股 66%；杰米国际有限公司持股 34%。公司注册资本分别于 2004 年 12 月 27 日、2005 年 4 月 11 日实缴到位，并进行验资。</p> <p>2004 年 7 月 22 日，济宁市对外贸易经济合作局出具济外经贸审字（2004）173 号文件，同意嘉祥华杰设立。</p>
2	2014 年 2 月 28 日	公司注销	<p>2013 年 7 月 16 日，嘉祥华杰召开董事会，决议注销嘉祥华杰，自作出解散决定之日起停止经营。同日成立清算组。</p> <p>2013 年 8 月 16 日，济宁市商务局出具济商务审字（2013）85 号文件，同意嘉祥华杰解散并缴销批准证书。</p> <p>2013 年 8 月 27 日，嘉祥华杰办结海关手续，注销相关证书。</p> <p>2013 年 10 月 14 日，嘉祥华杰注销税务登记。</p> <p>2013 年 12 月 3 日，济宁长顺会计师事务所有限公司出具济长顺（审）字（2013）第 660 号清算审计报告。</p> <p>2013 年 12 月 5 日，嘉祥华杰股东签署清算报告。</p> <p>2013 年 12 月 9 日，嘉祥华杰在国家外汇管理局嘉祥县支局办理注销登记。</p> <p>2014 年 2 月 28 日，嘉祥华杰办理工商注销手续。</p>

（五）分公司基本情况

公司名称：济宁市剑华中兴滑雪制品有限公司第一分公司

负责人：陈红梅

设立日期：2014年6月26日

住所：山东省济宁市嘉祥县疃里镇新挑河村（原新挑河乡政府）

注册号：370829300009664

经营范围：服装、鞋帽、手套生产、销售；货物进出口，技术进出口，国家限定公司经营或禁止公司经营的货物或技术除外。（依法须经批准的项目，经相关部门批准后方可开展经营活动）

公司子公司、分公司的设立及转让均依法履行了内部决议程序并依法办理了工商登记手续，子公司、分公司设立及转让合法合规。

七、公司重大资产重组情况

参照《非上市公司监督管理办法》，公司自设立以来不存在重大资产重组情况。

报告期内，剑华中兴存在处置控股子公司情况：

报告期内，中兴制衣主要数据如下：

项目	2014 年报表数据	2015 年报表数据	2016 年 1 月报表数据
总资产	23,501,650.88	12,425,849.58	9,285,102.38
净资产	2,378,705.85	443,493.73	366,159.93
主营业务收入	55,817,779.00	3,832,563.06	0.00
净利润	1,144,316.57	-1,935,212.12	-77,333.80
总资产占合并报表比例	49%	17%	11%
净资产占合并报表比例	68%	1%	1%
主营业务收入占合并报表比例	96%	5%	0%
净利润占合并报表比例	84%	-11%	-5%

转让中兴制衣的原因是中兴制衣位于济宁市任城区观音阁产业园，根据任城区城市规划，此处面临拆迁，不再适合企业生产，且周边为城市居民，不愿从事手套加工，中兴制衣招工也面临困难。中兴制衣不再实际经营，剑华中兴接收中兴制衣的员工。

剑华中兴转让其持有的中兴制衣股权时，中兴制衣已不再实际经营，处于停产状态，对剑华中兴业务并无影响。山东正源和信资产评估有限公司以 2015 年 10 月 31 日为基准日对中兴制衣的资产和负债进行评估，于 2015 年 12 月 14 日出具了长恒信评报字（2015）106 号评估报告，截至评估基准日，采用资产基础法评估，中兴制衣的总资产账面值 1,285.56 万元，评估值 1,675.65 万元，增值额 390.09 万元，增值率 30.34%；负债账面值 1,220.59 万元，评估值 1,220.59 万元；净资产账面值 64.97 万元，评估值 455.06 万元，增值额 390.09 万元。2015 年 12 月 27 日，剑华中兴与济宁大力新能源技术装备有限公司签订《股权转让

协议》，约定股权转让价款为 300 万元，并已实际支付。此次股权转让公司确认投资收益 2,755,893.38 元，纳入非经常性损益核算。

2015 年 12 月 27 日，剑华中兴与济宁大力新能源技术装备有限公司签订《股权转让协议》，2016 年 1 月 28 日，济宁大力新能源技术装备有限公司向公司支付股权转让款 300 万元。

济宁大力新能源技术装备有限公司的股东为杜超和孔丽杰，杜超为济宁大力新能源技术装备有限公司的执行董事兼总经理，孔丽杰为济宁大力新能源技术装备有限公司的监事，杜超、孔丽杰及济宁大力新能源技术装备有限公司与建华中兴无关联关系。

综上，剑华中兴出售的资产总额未达到公司最近一个会计年度经审计的合并财务会计报表期末资产总额的 50% 以上，出售的资产净额也未达到公司最近一个会计年度经审计的合并财务会计报表期末净资产额的 50% 以上，不认定为重大资产重组。

八、董事、监事、高级管理人员基本情况

（一）董事基本情况

序号	姓名	任职	任期
1	陈建华	董事长	2016 年 6 月 26 日至 2019 年 6 月 25 日
2	陈红梅	董事	2016 年 6 月 26 日至 2019 年 6 月 25 日
3	陈向东	董事	2016 年 6 月 26 日至 2019 年 6 月 25 日
4	崔惠琛	董事	2016 年 6 月 26 日至 2019 年 6 月 25 日
5	来冬梅	董事	2016 年 6 月 26 日至 2019 年 6 月 25 日

1、陈建华，董事长，简历详见本节“四、公司股东情况”之“（一）、控股股东、实际控制人的基本情况”。

2、陈红梅，女，1971 年 1 月出生，中国国籍，无境外永久居留权，大专学历。1992 年 7 月毕业于山东广播电视大学济宁分校财会专业。1993 年 11 月至 2003 年 7 月就职于济宁中兴制衣有限公司，分别担任会计、出纳、财务经理；2003 年 7 月至 2016 年 6 月就职于剑华中兴，分别担任财务部经理、办公室主任、业务部经理、经营中心经理。股份公司成立至今，担任公司董事、副总经理。

3、陈向东，男，1966年1月出生，中国国籍，无境外永久居留权，本科学历。1989年7月毕业于山东工业大学基础部系半导体专业。1989年7月至1996年6月就职于济宁硅元件厂，担任技术工程师兼团总支书记；1996年6月至1999年12月就职于山东大象机械集团，担任技术开发部电子新产品设计师主任；1999年12月至2003年9月就职于济宁中兴制衣有限公司，担任企管办主任；2003年9月至2016年4月就职于剑华中兴，担任企管办主任；2016年4月至今就职于喀什中兴手套有限公司，担任总经理，现任公司董事。

4、崔惠琛，女，1975年7月出生，中国国籍，无境外永久居留权，中专学历。1993年7月毕业于济宁市职业中专微机印刷专业。1993年11月至2003年7月就职于济宁中兴制衣有限公司，担任办公室职员；2003年7月至2016年6月就职于剑华中兴，分别担任进出口业务单证员、报关部部长。股份公司成立至今，担任报关部部长、公司董事。

5、来冬梅，女，1977年11月出生，中国国籍，无境外永久居留权，初中学历。1995年1月至1995年12月就职于济宁市吉米仕鞋业有限公司，担任工人；1996年1月至2003年7月就职于济宁市中兴制衣有限公司，分别担任车间主任、生产经理、质检经理；2003年7月至2016年6月，就职于剑华中兴，担任生产中心经理。股份公司成立至今，担任生产中心经理、公司董事。

（二）监事基本情况

序号	姓名	任职	任期
1	张思敏	监事会主席	2016年6月26日至2019年6月25日
2	商庆坤	监事	2016年6月26日至2019年6月25日
3	张祥雷	监事	2016年6月26日至2019年6月25日
4	陈令通	职工代表监事	2016年6月26日至2019年6月25日
5	张伟伟	职工代表监事	2016年6月26日至2019年6月25日

1、张思敏，女，1975年7月出生，中国国籍，无境外永久居住权，大专学历。1997年6月毕业于湖南衡阳中南工学院化学工程系。1997年9月至2004年10月就职于济宁中兴制衣有限公司，分别担任车间保管员、生产部副主任、质检员、车间代理主任；2004年11月至2016年6月就职于剑华中兴，担任仓储部部长。股份公司成立至今，担任仓储部部长、监事会主席。

2、商庆坤，男，1978年10月出生，中国国籍，无境外永久居留权，初中学历。1996年4月至1997年4月就职于济宁市吉米仕鞋业有限公司，担任后段包装班班长；1997年4月至2004年4月就职于济宁中兴制衣有限公司，担任技术员；2004年4月至2016年6月就职于剑华中兴，担任技术研发部长。股份公司成立至今，担任技术研发部长、公司监事。

3、张祥雷，男，1979年3月出生，中国国籍，无境外永久居留权，中专学历。2000年6月至2003年7月就职于济宁中兴制衣有限公司，分别担任工人、裁剪车间主任；2003年7月至2016年6月就职于剑华中兴，分别担任后勤主管、生产厂长助理、行政部长、外发部长。股份公司成立至今，担任外发部长、公司监事。

4、陈令通，男，1982年2月出生，中国国籍，无境外永久居留权，初中学历。2001年3月至2003年7月就职于济宁中兴制衣有限公司，担任工人；2003年8月至2016年6月就职于剑华中兴，担任包装中心主任。股份公司成立至今，担任包装中心主任、职工代表监事。

5、张伟伟，女，1977年2月出生，中国国籍，无境外永久居留权，中专学历。2000年7月毕业于济宁市纺织学校。2000年8月至2013年12月就职于济宁中兴制衣有限公司工作，担任生产部员工；2014年1月至2016年6月就职于剑华中兴，担任生产中心员工。股份公司成立至今，担任生产中心员工、职工代表监事。

（三）高级管理人员基本情况

序号	姓名	任职	任期
1	陈建华	总经理	2016年6月26日至2019年6月25日
2	陈红梅	副总经理	2016年6月26日至2019年6月25日
3	丰玉双	财务总监兼董事会秘书	2016年6月26日至2019年6月25日

1、陈建华，总经理，任期三年，简历详见本节“四、公司股东情况”之“（一）、控股股东、实际控制人的基本情况”。

2、陈红梅，副总经理，任期三年，简历详见本节“八、董事、监事、高级管理人员基本情况”之“（一）董事基本情况”。

3、丰玉双，女，1971年8月出生，中国国籍，无境外永久居留权，大专学历。1992年7月毕业于山东大学计算机自动化控制专业。1992年8月至2003年2月就职于嘉祥县求名面粉厂，担任工人；2003年3月至2011年2月就职于济宁三大体育用品有限公司，担任出纳、财务经理；2011年3月至2013年12月就职于济宁中兴制衣有限公司，担任财务经理；2014年1月至2016年6月就职于剑华中兴，担任财务总监。股份公司成立至今，担任财务总监兼董事会秘书。

九、最近两年一期挂牌公司主要财务数据和财务指标简表

项目	2016年6月30日	2015年12月31日	2014年12月31日
资产总计（万元）	8,303.15	7,345.48	4,821.01
股东权益合计（万元）	3,850.97	3,720.30	351.01
归属于申请挂牌公司的 股东权益合计（万元）	3,850.97	3,705.52	271.72
每股净资产（元）	1.93	1.86	0.88
归属于申请挂牌公司股 东的每股净资产（元）	1.93	1.85	0.68
资产负债率（母公司）	69.17%	66.03%	91.53%
流动比率（倍）	0.94	1.02	0.57
速动比率（倍）	0.24	0.63	0.39
项目	2016年1-6月	2015年度	2014年度
营业收入（万元）	2,167.77	7,520.99	5,789.31
净利润（万元）	142.88	1,769.29	135.67
归属于申请挂牌公司股 东的净利润（万元）	145.46	1,833.80	97.52
扣除非经常性损益后的 净利润（万元）	-205.30	156.18	65.27
归属于申请挂牌公司股 东的扣除非经常性损益 后的净利润（万元）	-202.72	220.69	26.85
毛利率（%）	17.19	17.65	17.43
净资产收益率（%）	3.85	154.28	43.74
扣除非经常性损益后净 资产收益率（%）	-5.37	18.57	12.04
基本每股收益（元/股）	0.07	4.58	0.24

稀释每股收益（元/股）	0.07	4.58	0.24
应收帐款周转率（次）	6.50	57.53	76.34
存货周转率（次）	0.88	6.74	8.50
经营活动产生的现金流量净额（万元）	-276.68	1,719.57	848.94
每股经营活动产生的现金流量净额（元/股）	-0.14	0.86	2.12

注：上表中财务指标的计算公式为：

- 1、每股收益和净资产收益率根据中国证监会《公开发行证券的公司信息披露第9号——净资产收益率和每股收益的计算及披露》（2010年修订）计算填列。
- 2、应收账款周转率=营业收入/((期初应收账款+期末应收账款)/2)
- 3、存货周转率=营业成本/（（期初存货+期末存货）/2）
- 4、每股经营活动产生的现金流量净额=经营活动产生的现金流量净额/期末股本总额
- 5、每股净资产=期末净资产/期末股本总额

十、与本次挂牌有关的机构

（一）主办券商

机构名称：中泰证券股份有限公司

法定代表人：李玮

住所：山东省济南市经七路86号

联系电话：0531-68889770

传真：0531-68889222

项目小组负责人：李鹏

项目组成员：刘勇、肖亚香、曲世耀、狄家建、孔立志、彭佃虞

（二）律师事务所

机构名称：山东豪才律师事务所

负责人：周长鹏

住所：山东省济南市历下区经十路17079号三庆汇文轩西座20层

联系电话：0531-82629979

传真：0531-82629979

经办律师：张晟、张鲁鹏

（三）会计师事务所

机构名称：山东和信会计师事务所（特殊普通合伙）

负责人：王晖

住所：济南市历下区经十路 13777 路中润世纪广场 18 栋 1201 室

联系电话：0531-81666288

传真：0531-81666227

经办会计师：孔祥勇、王衍堂

（四）资产评估机构

机构名称：山东正源和信资产评估有限公司

负责人：杨立明

住所：济南市历下区经十路 13777 号中润世纪广场 18 号楼 14 层 1401 室

联系电话：0531-81666209

传真：0531-81666207

经办注册评估师：刘秋杰、孔莹

（五）证券登记结算机构

机构名称：中国证券登记结算有限责任公司北京分公司

住所：北京市西城区金融大街 26 号金阳大厦 5 层

电话：010-58598980

传真：010-58598977

（六）证券交易场所

机构名称：全国中小企业股份转让系统

法定代表人：杨晓嘉

住所：北京市西城区金融大街丁 26 号金阳大厦

电话：010-63889512

传真：010-63889514

第二节 公司业务

一、公司主要业务、主要产品及用途

（一）公司主要业务

公司主要从事滑雪手套的生产和销售、品牌滑雪手套贴牌生产、进料加工。公司为GORDINI、KOMBI等国际客户提供品牌手套贴牌生产和进料加工服务，同时生产和销售自有品牌滑雪手套。公司位于全国最大的滑雪手套生产集群、“中国手套名城”——山东省嘉祥县，是该生产集群的龙头企业，是中国滑雪手套行业标准起草单位、中国针织工业协会手套分会会长单位。

2016年1-6月、2015年、2014年，公司经审计的主营业务收入分别为21,676,592.36元、75,209,171.74元、57,624,826.03元，主营业务收入占营业收入的比重在99%以上。自设立以来，公司主营业务未发生变化。

（二）主要产品或服务及其用途

公司主要产品为滑雪手套，主要用于冰雪运动，亦可用于登山、骑行等户外运动及防寒、劳保用途。



滑雪手套的特点主要有：面料防水或加装防水层，避免冰雪融化进水；腕部加装调节腕扣或松紧束口，避免寒风及冰雪倒灌；加装保暖层，保暖效果较好；采用透气面料或增加透气孔，湿气及时挥发；外层面料具有一定的防滑、抗磨、

抗切割、抗撕刮能力，避免手部损伤；柔软舒适，便于操作和抓握；在普通滑雪运动中，一般采用分指型，在单板滑雪中，一般采用并指型。



公司产品具体可分为贴牌生产滑雪手套、进料加工滑雪手套、自有品牌滑雪手套。

(1) 贴牌生产滑雪手套

按照国际专业滑雪手套品牌商、渠道商的要求，根据其设计图纸或性能需求生产的专业滑雪手套，主要销往北美、欧洲和东亚滑雪市场。公司OEM客户包括GORDINI、KOMBI、WEST等60余个，产品包括GORDINI、KOMBI、LEVEL、THE NORTH FACE、PHENIX等国际或区域品牌。

(2) 进料加工滑雪手套

由国际滑雪手套品牌商、渠道商提供主要原材料或关键面料，公司加工生产的专业滑雪手套。由于采用进口特殊面料，产品保暖、透气及舒适性更加出色，主要销往北美、欧洲和东亚滑雪市场。公司进料加工客户主要是GORDINI、

KOMBI、WEST等规模较大、与公司长期合作的客户。

（3）自有品牌滑雪手套

公司自有品牌滑雪手套采用“KINEED”、“亲谊达”、“亲谊”等公司自主商标，主要面向国内市场，既能用于专业滑雪运动，亦能用于冬季日常防寒、劳保以及军体需要。目标是打造国内知名的滑雪手套品牌，同时服务于2022年冬奥会和冰雪运动市场。

（三）收入超过10%的子公司的业务情况

报告期内，喀什中兴、中兴制衣营业收入占合并报表营业收入的比例如下。

项目	2016年1-6月	2015年	2014年
喀什中兴营业收入（元）	4,978,401.15	8,617,873.19	0.00
占合并营业收入比例（%）	22.97	11.46	0.00
中兴制衣营业收入（元）	0.00	3,832,563.06	55,817,779.00
占合并营业收入比例（%）	0.00	5.10	96.42

1、喀什中兴

喀什中兴是剑华中兴因产业援疆设立的全资子公司，其主要业务、主要产品及产品用途与母公司相同。喀什中兴的主要管理人员由母公司派驻，经营管理决策受母公司控制，采购、销售由母公司负责，与母公司主要按照订单要求和各自产能情况进行订单分工。在产品生产上，喀什中兴负责材料裁剪、产品检验和包装等环节，而将需要大量手工作业的缝制环节交给当地政府设立的扶贫创业孵化器进行。

2014年6月12日，英吉沙县人民政府与剑华中兴就“英吉沙中兴手套生产项目”签订《投资合同书》，推进“示范工厂+卫星工厂”的发展模式。截至2016年6月30日，英吉沙县人民政府共为喀什中兴设立扶贫创业孵化器（卫星工厂）17处。扶贫创业孵化器的厂房由英吉沙县人民政府投资建设，管理由英吉沙县妇联、所属乡镇人民政府派驻干部负责，喀什中兴提供学员培训、技术支持。

根据英吉沙县招商局2016年8月13日出具的《关于投资合同书履行有关问题的说明》，扶贫创业孵化器的学员不属于剑华中兴或喀什中兴职工，不要求学员

承诺一定的工作时限。扶贫创业孵化器发展初期不属于市场主体，不以盈利为目的，主要任务为培训学员技能，发现并培养优秀员工创业技能。根据当地政府规划，在扶贫创业孵化器的熟练学员达到一定数量并有一定学员具备创业基本素质、创业意愿时，将积极引导学员出资设立公司、合作社等独立的市场主体。

2、中兴制衣

中兴制衣主要业务、主要产品及其用途与母公司相同。由于中兴制衣所处的济宁市任城区观音阁产业园面临拆迁，不再适合企业生产，且周边为城市居民，招工面临困难，中兴制衣不再实际经营。2016年1月，剑华中兴将持有的中兴制衣66.67%股权转让，中兴制衣不再是剑华中兴的子公司。

二、公司内部结构及业务流程

（一）公司内部组织结构图

1、公司组织结构图

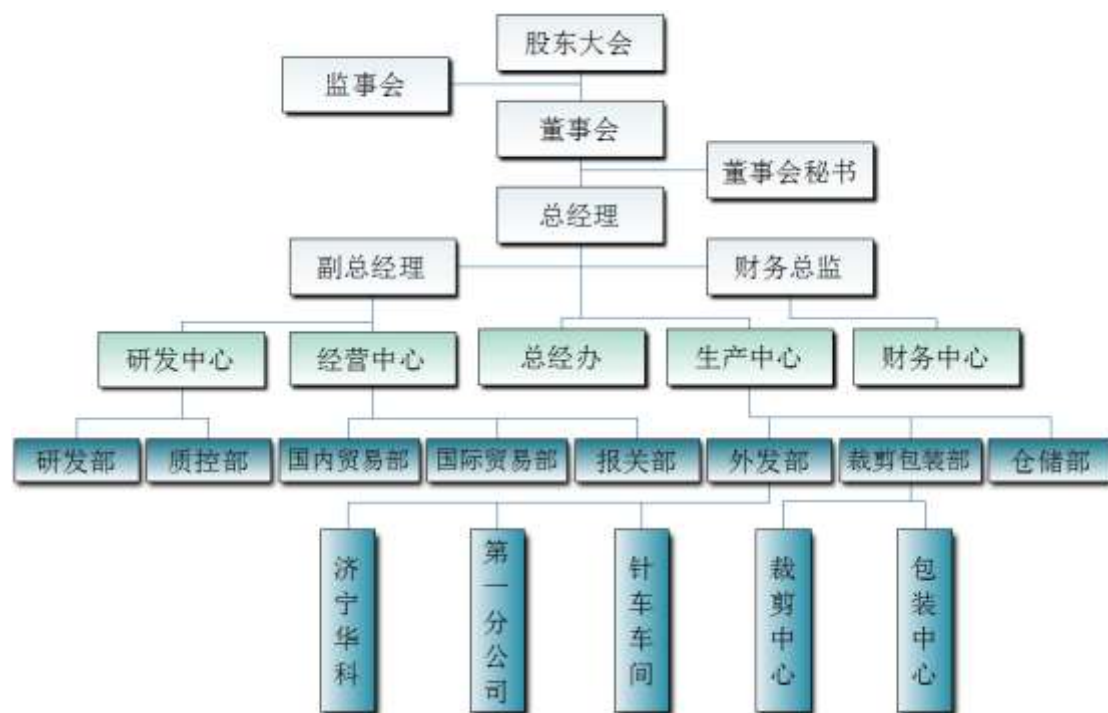

2、喀什中兴组织结构图



(二) 公司主要业务流程

1、生产流程



经营中心根据客户订单情况，向生产中心下达生产通知，生产通知内容包括产品用料、生产工艺、生产数量等。仓库根据生产通知将材料发给裁剪车间，进行材料裁剪。面料裁片交给印绣花厂商印花、绣花。然后将材料交公司自有工厂或农户、卫星工厂，依据生产通知的工艺要求，依次进行手背、大指、町缝、内里、袖口的缝制，并进行配件组装。产品成型后由质控部进行检验，检验合格后进入包装车间包装，包装完成后成品入库。

2、外销流程

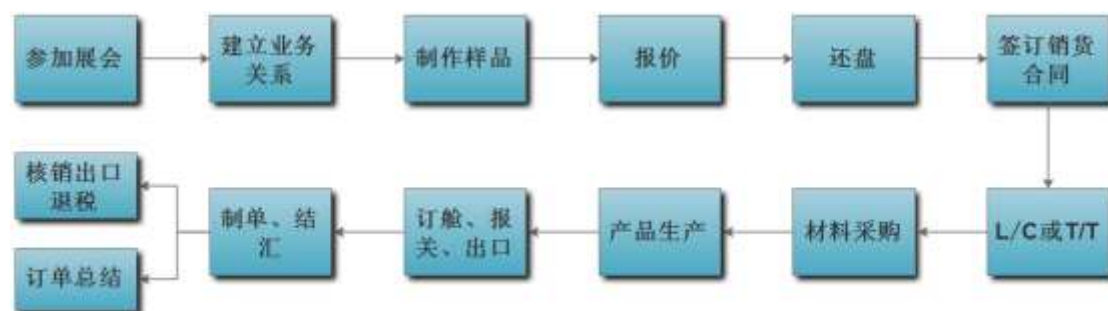

公司通过参加展会等形式与国际客户建立业务联系，根据客户提供的图纸制作样品、或根据客户要求帮助客户设计样品，样品经客户确认之后，公司根据成本测算情况向客户报价，客户还盘后，双方确定订单，签订销货合同。客户通过信用证或电汇形式向公司支付首付款。随后公司进行原材料采购，开始产品生产。产品生产完成后，公司将产品出口给客户。制单结汇后，核销出口退税并进行订单总结。

3、内销流程

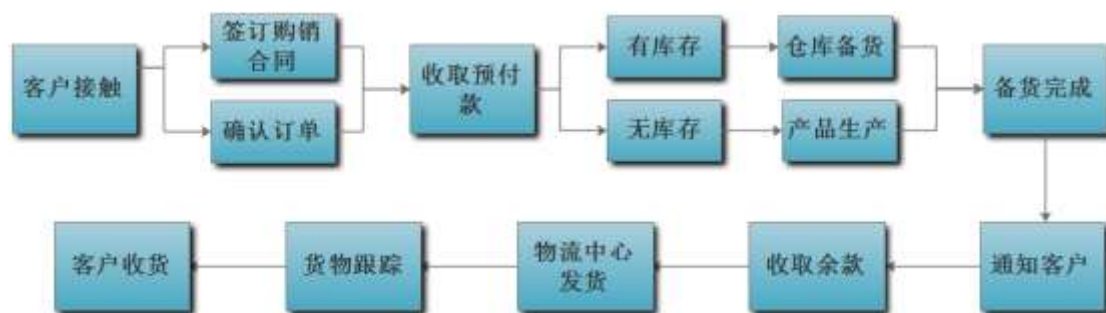

公司与国内客户接触、协商一致后，与客户签订销货合同，或由客户向公司发出采购订单。客户预付订单金额20%-30%，公司确认收款后，根据库存情况安排备货或生产。如有库存，则由仓库开始备货，如无库存，则进行产品生产。备货完成后，业务部门通知客户付全款。确认收到全款后，通知仓库发货。发货后跟踪物流进度，直至客户完成收货。

4、采购流程

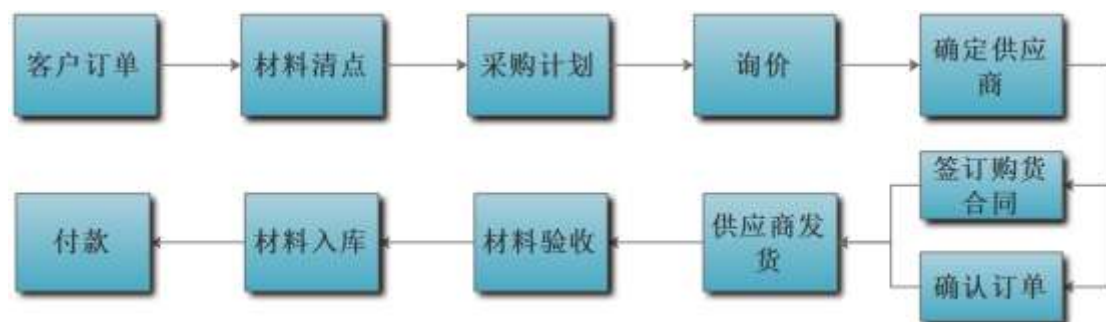

公司原材料采购由国际贸易部、国内贸易部等业务部门负责。公司与客户签订销售合同或确认订单后，首先对现有材料进行清点，根据缺料情况制定采购计划，然后联系供应商询价，并确定供应商。公司与供应商签订购货合同或与其确认订单。供应商发货到厂后，公司验收入库并付款。

5、手套外协生产流程

公司外协生产主要是指将需要大量手工业的缝制工序和部分需要印绣花环节交由外协厂商来完成。

(1) 外协缝制



公司对外协工厂考察、试单后签订滑雪手套委托加工合同。公司向外协工厂

发送裁剪后的材料，发料后为外协工厂通工艺，说明生产工艺要求。外协工厂先生产前样、首打样，由公司进行检验，检验合格后开始批量生产，在生产过程中公司进行质量跟踪巡查。产品生产完成后，公司进行成品检验，检验合格后包装入库，并结算加工费。

（2）外协印绣花流程

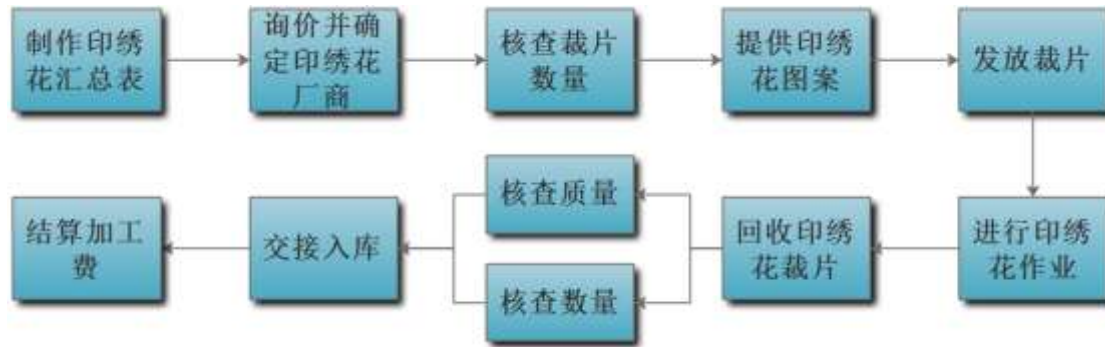

公司根据客户订单和设计图稿，制作印绣花汇总表，向印绣花厂商询价，确定印绣花厂商。公司将布料裁剪为裁片后，核查裁片数量，将印绣花图案和裁片发给印绣花厂商，并做好裁片发放记录。印绣花厂商进行印绣花作业后，公司回收印绣花裁片，核查印绣花质量和裁片数量并交接入库，结算印绣花加工费。

三、与业务相关的关键资源要素

（一）产品或服务所使用的主要技术

公司重视新产品、新工艺研发，注重利用自动化和信息化技术改造提升传统产业，使用的主要技术有：滑雪手套设计技术、CAD技术、激光切割技术。

①滑雪手套设计技术

公司设立了企业技术研发中心，研发团队具有丰富的滑雪手套设计、研发经验，具有较强的滑雪手套新产品、新款型设计研发能力。采用合理的版型、面料的搭配，并引入电子化、智能化技术，开发出丰富多样的滑雪手套新产品。

②CAD技术

公司引进先进的CAD技术，包含面料设计、款式设计、智能打版、自动放码、个性化排料等系统，相关工艺在计算机上即可完成。CAD技术具有手工设计无法比拟的精确度，随意性高，功能丰富多样，自动化程度高，有效的提高了信息化

水平，降低了生产成本。

③激光切割技术

公司引进先进的激光裁床切割设备，可由电脑控制切割任意形状的裁片和花边。利用激光实现非接触式加工，切口精细光洁，切割速度快，操作安全，可连续24小时工作。改变了传统手工和刀模下料速度慢、难以排版、易抽丝等难题，为特殊面料的裁剪提供了有效空间，提高了公司产品质量和生产效率。

（二）主要无形资产的取得方式和时间、实际使用情况、使用期限或保护期、最近一期末账面价值

截至2016年6月30日，公司的无形资产净值为4,469,303.93元，为公司外部购买取得的土地使用权。

项目	原值	累计摊销	净值	账面价值占原值比例
土地使用权	4,526,492.00	57,188.07	4,469,303.93	98.74%

1、土地使用权

截至本说明书出具之日，公司拥有4项土地使用权，情况如下：

序号	不动产权证号	使用权人	取得方式	面积(m²)	坐落位置	用途	取得日期	终止日期
1	鲁(2016)嘉祥县不动产权第0002386号	剑华中兴	出让	5945.4	汽车站以北、建设路以西	工业用地	2015年6月24日	2065年6月24日
2	鲁(2016)嘉祥县不动产权第0002398号	剑华中兴	出让	3166.5	汽车站以北、建设路以西	工业用地	2016年3月1日	2066年3月1日
3	鲁(2016)嘉祥县不动产权第0002399号	剑华中兴	出让	5838.5	汽车站以北、建设路以西	工业用地	2016年3月1日	2066年3月1日
4	嘉国用(2005)第6号	剑华中兴	出让	9682	原新挑河乡政府驻地	工业用地	2005年1月7日	2055年1月7日

根据“兴银济宁融抵字2016-006号”最高额抵押合同，公司将“鲁(2016)嘉祥县不动产权第0002398号”土地使用权抵押给兴业银行济宁分行，抵押债权82万元，履行债务期限自2016年4月6日至2019年4月6日。

根据“兴银济宁融抵字2016-006号”最高额抵押合同，公司将“鲁（2016）嘉祥县不动产权第0002399号”土地使用权抵押给兴业银行济宁分行，抵押债权151万元，履行债务期限自2016年4月6日至2019年4月6日。

根据“2015年济中银营抵字剑华01号”最高额抵押合同，公司将嘉国用（2005）第6号土地所有权抵押给中国银行济宁分行，抵押债权170万元，履行债务期限自2015年7月15日至2018年7月14日。

2、商标

截至本说明书出具之日，公司拥有2项注册商标，1项商标注册申请已初审公告，情况如下：

序号	商标	注册证号/申请号	商品类别	有效期/申请状态	商标权人/申请人
1		7865222	第25类	2010年12月21日-2020年12月20日	剑华中兴
2		7230755	第25类	2010年09月21日-2020年09月20日	剑华中兴
3		17785184	第25类	初审公告	剑华中兴

3、专利

截至本说明书出具之日，公司拥有8项正在维持的实用新型专利，情况如下：

序号	专利名称	专利号	专利类型	专利权人	授权日期	保护期限
1	防油污复合纤维材料手套	ZL201521122843.5	实用新型	剑华中兴	2016年7月6日	10年
2	一种两面双层抗起球超细纤维材料滑雪手套	ZL201521091054.X	实用新型	剑华中兴	2016年5月25日	10年
3	具有电子声光显示功能的高性能纤维复合材料滑雪手套	ZL201521091055.4	实用新型	剑华中兴	2016年5月25日	10年
4	一种具有多种智能化功能的抗静电复合纤维滑雪手套	ZL201521091056.9	实用新型	剑华中兴	2016年5月25日	10年
5	一种可回收循环利用的可再生纤维材料滑雪手套	ZL201521091057.3	实用新型	剑华中兴	2016年5月25日	10年
6	一种高性能防滑纤维复合材料滑雪手套	ZL201521091058.8	实用新型	剑华中兴	2016年5月25日	10年

7	一种具有移动摄像功能的新型纤维材料滑雪手套	ZL201521091059.2	实用新型	剑华中兴	2016年5月25日	10年
8	一种具有抗菌功能的灭菌纤维材料滑雪手套	ZL201521093049.2	实用新型	剑华中兴	2016年6月15日	10年

公司整体变更为股份公司后，正在办理相关的土地使用权、商标权、专利权变更登记手续。

（三）取得的业务许可资格或资质情况

1、对外贸易资质

公司及子公司取得的对外贸易相关资质情况如下：

序号	名称	登记编号	登记单位	登记日期	登记机关
1	对外贸易经营者备案登记表	02411626	剑华中兴	2013年5月27日	商务部
2	海关报关单位注册登记证书	3708961356	剑华中兴	2013年6月13日	济宁海关
3	自理报检企业备案登记证书	3708601670	剑华中兴	2015年1月21日	济宁出入境检验检疫局
4	普惠制产地证注册登记	370800970	剑华中兴	2013年11月22日	山东出入境检验检疫局
5	对外贸易经营者备案登记表	01696132	喀什中兴	2014年11月7日	商务部
6	新疆维吾尔自治区边境小额贸易企业备案登记证书	01696132	喀什中兴	2014年11月7日	新疆维吾尔自治区边境贸易管理局
7	海关报关单位注册登记证书	6507960746	喀什中兴	2015年5月12日	喀什海关
8	申请出口货物原产地证明书和普惠制原产地证明书注册登记表	6508A0504	喀什中兴	2015年5月14日	新疆出入境检验检疫局

根据登记机关当前的管理政策，上述登记证书未设定明确的有效期限，不要求到期换证或年检，登记后长期有效。公司整体变更为股份公司后，正在办理相关的变更登记手续。

2、认证和验厂情况

2014年11月25日，公司与美国戈尔公司（W. L. Gore & Associates, Inc.）的香港分支机构（W. L. Gore & Associates Hong Kong Ltd.）签订制造商认证协议，获

得授权使用Gore-TEX面料。Gore-TEX面料是戈尔公司独家发明和生产的一种轻、薄、坚固和耐用的薄膜，具有防水、透气和防风功能，是生产高档滑雪手套的原材料之一。

2015年公司取得欧洲对外贸易协会（Foreign Trade Association）下属的商界社会责任倡议组织（Business Social Compliance Initiative, BSCI）出具的审核报告，通过BSCI认证。BSCI的目的是改善全球供应链特别是劳动密集型产品采购国的工作环境。BSCI不是强制性认证，但利于公司产品进入欧洲高端市场。

2015年公司通过了美国大型连锁零售企业Tractor Supply Co.（TSC）验厂。

2016年公司通过了全球最大的连锁零售机构美国沃尔玛集团验厂。

（四）特许经营权情况

截至本公开转让说明书签署日，公司不存在拥有特许经营权的情况。

（五）主要生产设备等重要固定资产使用情况、成新率或尚可使用年限

公司固定资产主要包括房屋及建筑物、机器设备、运输设备、其他设备等。截至2016年6月30日，公司固定资产的具体情况如下：

项目	原值	累计折旧	净值	成新率（%）
房屋及建筑物	27,532,336.19	367,721.58	27,164,614.61	98.66%
机器设备	4,950,456.90	586,546.19	4,363,910.71	88.15%
运输设备	1,286,177.23	409,660.65	876,516.58	68.15%
其他设备	706,887.55	123,636.27	583,251.28	82.51%
合计	34,475,857.87	1,487,564.69	32,988,293.18	95.69%

注：成新率=资产净值/资产原值*100%。

1、房屋及建筑物

截至2016年6月30日，公司拥有5项房屋所有权，供公司及第一分公司使用，情况如下：

序号	不动产权证号	所有权人	坐落位置	产权面积 (m ²)	登记日期
1	鲁(2016)嘉祥县不动产权第0002386号	剑华中兴	汽车站以北、建设路以西 剑华中兴 A1 号、A2 号综合楼	11316.88	2016 年 7 月 25 日
2	鲁(2016)嘉祥县不动产权第0002398号	剑华中兴	汽车站以北、建设路以西 剑华中兴 B3 号综合楼	7198.38	2016 年 7 月 26 日
3	鲁(2016)嘉祥县不动产权第0002399号	剑华中兴	汽车站以北、建设路以西 剑华中兴 B4 号综合楼	8687.11	2016 年 7 月 26 日
4	嘉祥县房权证嘉字第015412-01号	剑华中兴	原新挑河乡政府	984.05	2005年2月28日
5	嘉祥县房权证嘉字第015412-02号	剑华中兴	原新挑河乡政府	39.93	2005年2月28日

公司整体变更为股份公司后，正在办理相关的不动产权变更登记手续。

根据“2015年济中银营抵字剑华01号”最高额抵押合同，公司将嘉字第015412-01号房产、嘉字第015412-02号房产抵押给中国银行济宁分行，抵押债权合计30万元，履行债务期限自2015年7月15日至2018年7月14日。

2016年2月1日，济宁华科与中兴制衣签订《租赁合同》，约定中兴制衣将济宁市任城区长沟镇原长沟中学院内校舍、新建简易厂房（校舍2000平方米、简易厂房3000平方米）等出租给济宁华科，租赁费5万元/年，租赁期限自2016年2月1日至2021年1月31日止。

根据剑华中兴与英吉沙县人民政府签订的《投资合同书》及英吉沙县招商局出具的说明，喀什中兴现使用的四栋厂房（约12000平方米）由英吉沙县人民政府免费提供，免费使用期为十年，自2015年4月2日至2025年4月1日。到期后喀什中兴按照相关租赁标准缴纳租金，亦可购买厂房产权，英吉沙县政府给予对待优秀招商引资项目的最优惠价格。

2、机器设备

截至2016年6月30日，公司及子公司使用的主要机器设备如下：

序号	资产名称	数量 (台)	账面原值	净值	成新率 (%)
1	工业缝纫机	794	2,049,615.48	1,793,315.07	87.50
2	和鹰数控裁剪机	4	3,809,267.36	3,303,155.65	86.71
3	裁断机	16	278,757.60	263,580.90	94.56

4	激光切割机	5	124,786.32	123,595.44	99.05
5	电脑充绒机	1	120,000.00	120,000.00	100.00

注：和鹰数控裁剪机为从上海和鹰融资租赁有限公司融资租赁取得。

3、运输设备

截至2016年6月30日，公司及子公司使用的主要运输设备如下：

序号	资产名称	数量 (辆)	账面原值	净值	成新率 (%)
1	奥迪轿车	1	375,366.84	191,124.23	50.92
2	厢式运输车江铃	2	163,213.66	155,461.00	95.25
3	江淮汽车	1	134,381.54	70,550.24	52.50
4	江铃客车	1	130,683.42	89,300.42	68.33
5	瑞通客车	1	115,102.56	95,055.50	82.58
6	江淮星悦汽车	1	108,119.60	106,407.71	98.42
7	依维柯 2	1	106,720.54	56,028.34	52.50
8	小型客车江铃	1	106,239.32	86,053.88	81.00

(六) 公司的环境保护、安全生产和质量技术标准情况

1、公司的环境保护情况

公司及分公司、子公司所属行业不属于《关于对申请上市的企业和申请再融资的上市企业进行环境保护核查的通知》（环发[2003]101号）、《关于进一步规范重污染行业生产经营公司申请上市或再融资环境保护核查工作的通知》（环发[2007]105号）及《上市公司环保核查行业分类管理名录》（环办函[2008]373号）规定的重污染行业。

(1) 建华中兴的环境保护情况

2015年9月6日，嘉祥县环境保护局出具审批意见，同意公司在落实好环保措施的前提下开展“年产300万双手套生产项目”建设。

2015年10月15日，嘉祥县环境保护局出具验收文件，认为公司环保审批手续齐全，执行了环境影响评价制度和“三同时”制度，污染防治措施基本落实，运转正常，主要污染物达标排放并满足总量控制指标要求，符合建设项目竣工环境

保护验收条件，同意通过验收。

2016年7月12日，嘉祥县环境保护局出具《证明》，确认公司自2012年7月19日至证明出具之日，遵守国家法律法规，生产、研发等行为符合有关环境保护规定，未出现重大违法、违规环保事件，未受到行政处罚。

（2）第一分公司的环境保护情况

2016年8月2日，嘉祥县环境保护局出具《建设项目竣工环境保护验收申请登记卡》，认为第一分公司滑雪手套生产项目符合环保要求，同意通过验收。

2016年7月12日，嘉祥县环境保护局出具证明，证实第一分公司自2014年6月26日成立至证明出具之日，遵守国家法律法规，生产、研发等行为符合有关环境保护规定，未出现重大违法、违规环保事件，未受到行政处罚。

（3）济宁华科的环境保护情况

2012年8月3日，济宁市任城区环境保护局出具《建设项目环境影响登记表》，同意济宁华科“滑翔机手套生产加工项目”办理环境影响评价手续，同意该项目建设。

2016年7月4日，济宁市任城区环境保护局出具验收意见，认定上述项目环评及批复手续齐全，基本落实了环评批复要求，同意验收通过。

2016年7月20日，济宁市任城区环境保护局出具证明，确认济宁华科自2012年11月13日成立至证明出具之日，始终遵守和执行国家及地方有关环境保护方面的法律、行政法规及规章规定，不存在因环境保护措施不力因其的污染或争议事件，不存在因违反国家及地方有关环境保护法律法规而受到环保主管机关行政处罚的情形。

（4）喀什中兴的环境保护情况

2015年4月，英吉沙县环境保护局出具审批意见，同意喀什中兴“英吉沙县工业园区手套加工年产50万套建设项目”建设。

2015年8月14日，英吉沙县环境保护局出具验收文件，认为该项目执行国家有关“三同时”制度，基本落实了各项环保措施和污染治理措施，各项污染治理

设施基本符合环评报告中的要求，基本符合环保验收条件，原则上通过验收。

2016年7月13日，英吉沙县环境保护局出具证明，证实喀什中兴自2014年6月23日成立至证明出具之日，生产、研发等行为符合有关环境保护规定，未出现重大违法、违规环保事件，未受到行政处罚。

综上，公司及分公司、子公司生产经营活动符合国家有关环境保护方面的相关规定，不存在因违反环境保护方面的法律法规而被处罚的情形。

2、公司的安全生产情况

公司及分公司、子公司不属于《中华人民共和国安全生产法》规定的应办理安全设施验收的企业，不属于《安全生产许可证条例》规定的需要取得安全生产许可证的企业。

2016年6月28日，嘉祥县安全生产监督管理局出具证明，证实建华中兴自2012年7月19日至证明出具之日，遵守国家有关劳动安全及安全生产管理方面的法律、法规，守法经营，没有因违反有关劳动安全、安全生产管理法律、法规而受到处罚的情形。

2016年6月28日，嘉祥县安全生产监督管理局出具证明，证实第一分公司自2014年6月26日成立至证明出具之日，遵守国家有关劳动安全及安全生产管理方面的法律、法规，守法经营，没有因违反有关劳动安全、安全生产管理法律、法规而受到处罚的情形。

2016年6月21日，济宁市任城区安全生产监督管理局出具证明，证实济宁华科自2012年11月13日成立之日起至证明出具之日，遵守和执行国家及地方有关安全生产方面的法律、法规的规定，没有发生重大生产安全事故，没有因违反国家安全生产等方面的法律、法规而受到安全生产主管机关行政处罚的情形。

2016年7月6日，英吉沙县安全生产监督管理局出具证明，证实喀什中兴自2014年6月23日成立至证明出具之日，遵守国家有关劳动安全及安全生产管理方面的法律、法规，守法经营，没有因为违反有关劳动安全、安全生产管理法律、法规而受到处罚的情形。

综上，公司的生产经营符合安全生产相关法律法规的规定，不存在因违反上

述规定而受到行政处罚的情形。

3、公司的产品质量和技术标准

(1) 质量认证情况

公司及子公司通过ISO质量管理体系和环境管理体系认证，具体情况如下：

序号	质量标准	认证企业	证书号	发证时间	有效期至
1	ISO9001:2008质量管理体系认证	剑华中兴	USA15Q27875R0M	2015年12月23日	2018年9月15日
2	ISO14001:2004环境管理体系认证	剑华中兴	USA15E27876R0M	2015年12月23日	2018年9月15日
3	ISO9001:2008质量管理体系认证	喀什中兴	USA15Q27861R0M	2015年12月23日	2018年9月15日
4	ISO14001:2004环境管理体系认证	喀什中兴	USA15E27862R0M	2015年12月23日	2018年9月15日

公司整体变更为股份公司后，质量认证证书正在办理相关的变更登记手续。

(2) 技术标准情况

公司及子公司目前产品执行标准登记情况如下：

序号	执行标准名称	标准编号	颁布时间	标准制定方	登记单位
1	山东省滑雪手套行业标准	DB37/T988-2007	2008年5月	山东省质量技术监督局	剑华中兴
2	运动手套轻工业标准	QB/T1616-2005	2005年9月	中国轻工业联合会	济宁华科

公司整体变更为股份公司后，质量技术标准登记证书正在办理相关的变更登记手续。

公司2015年参加了全国“滑雪手套”行业标准的制定工作，是该标准的主要起草单位。

2016年7月12日，嘉祥县质量技术监督局出具证明，确认建华中兴自2012年7月19日至证明出具之日各项经营活动符合国家及地方有关质量及技术监督方面的法律、法规及规范性文件的规定，产品质量符合企业及国家标准，未发生因违反国家及地方有关质量技术监督方面的法律、法规及规范性文件而受到本局行政处罚的情形。

2016年7月15日，嘉祥县质量技术监督局出具证明，证实第一分公司自2014年6月26日成立至本证明出具之日各项经营活动符合国家及地方有关质量及技术监督方面的法律、法规及规范性文件的规定，产品质量符合企业及国家标准，未发生因违反国家及地方有关质量技术监督方面的法律、法规及规范性文件而受到本局行政处罚的情形。

2016年7月19日，济宁市任城区质量技术监督局出具证明，证实济宁华科自2012年11月13日成立之日起至证明出具之日，始终遵守国家有关产品质量及技术监督管理的法律、法规，没有因违反有关产品质量标准及技术监督管理法律、法规而受到处罚的记录。

2016年7月6日，英吉沙县质量技术监督局出具证明，证实喀什中兴自2014年6月23日成立至证明出具之日各项经营活动符合国家及地方有关质量及技术监督方面的法律、法规及规范性文件的规定，产品质量符合企业及国家标准，未发生因违反国家及地方有关质量技术监督方面的法律、法规及规范性文件而受到行政处罚的情形。

综上，公司及子公司遵守质量技术监督相关的法律、法规，不存在因违反有关法律法规而受到行政处罚的情形。

（七）公司员工及核心技术人员持股情况

1、公司员工情况

截至2016年6月30日，公司及分公司、子公司共有员工653人，其中喀什中兴员工92人。公司全体员工岗位分工结构、受教育程度、年龄结构情况如下：

（1）员工分工结构

单位	人数	占员工总数比例（%）
经营中心人员	17	2.60
生产中心人员	16	2.45
研发中心人员	10	1.53
财务中心人员	7	1.07

总经办人员	15	2.30
车间和分支机构人员	588	90.05
合计	653	100.00

(2) 员工受教育程度

学历	人数	占员工总数比例 (%)
本科	11	1.68
专科	20	3.06
专科以下	622	95.25
合计	653	100.00

(3) 员工年龄结构

年龄	人数	占员工总数比例 (%)
30岁及以下	240	36.75
31-40岁	165	25.27
41-50岁	170	26.03
51岁及以上	78	11.94
合计	653	100.00

公司经营过程中设立多个部门和岗位,根据岗位职责的不同聘用具有不同教育背景、学历或工作经验的人员,以满足公司业务发展的需要,维持公司的正常运营。公司员工的教育程度、专业和服务能力等能适应公司目前生产经营的需要,公司员工状况与公司业务具备良好的匹配性、互补性。

2、公司核心技术人员及持股情况

(1) 公司核心技术人员

江红英,女,1981年6月出生,中国国籍,无境外永久居留权,初中学历。1999年5月至2005年12月就职于济宁中兴制衣有限公司,历任针车工人、车间主任;2006年1月至2010年12月任职于嘉祥华杰运动制品有限公司,担任厂长;2011年1月至2012年12月就职于中兴制衣有限公司,担任经营中心经理助理;2013年1月至2016年6月就职于剑华中兴,担任质量技术总监;股

份公司成立至今，担任质量技术总监。

（2）核心技术人员持股情况

公司核心技术人员在报告期内一直在公司任职，未出现重大变动。截至本说明书出具之日，公司核心技术人员不持有公司股份。

（3）核心技术人员对外投资情况

截至本说明书出具之日，公司核心技术人员无对外投资。

四、公司主营业务相关情况

（一）报告期业务收入的主要构成及各期主要产品或服务的规模、销售收入

公司主营业务收入按产品可分为品牌手套贴牌生产收入、进料加工收入、自有品牌收入。报告期内，收入按产品划分情况如下：

收入类型	2016年1-6月 (元)	比例 (%)	2015年 (元)	比例 (%)	2014年 (元)	比例 (%)
品牌手套贴牌生产	9,980,910.73	46.04	53,618,167.65	71.29	49,276,950.28	85.51
进料加工	8,368,609.00	38.61	20,867,187.67	27.75	7,889,730.09	13.69
自有品牌	3,327,072.63	15.35	723,816.42	0.96	458,145.66	0.80
合计	21,676,592.36	100.00	75,209,171.74	100.00	57,624,826.03	100.00

公司主营业务收入按地区可分为境内收入和境外收入。报告期内，收入按地区划分情况如下：

收入类型	2016年1-6月 (元)	比例 (%)	2015年 (元)	比例 (%)	2014年 (元)	比例 (%)
境内	5,710,625.44	26.34	9,461,001.34	12.58	10,534,178.78	18.28
境外	15,965,966.92	73.66	65,748,170.40	87.42	47,090,647.25	81.72
合计	21,676,592.36	100.00	75,209,171.74	100.00	57,624,826.03	100.00

公司境外业务开展情况：

主要出口	主要客户	境外销售模式	订单获取方式	定价政策
------	------	--------	--------	------

国				
美国	GORDINI USA, INC.	直销，签订合同，按订单组织生产	公司通过参加海内外展会等方式发展客户	成本加预期利润
美国	KOMBI LTD	直销，签订合同，按订单组织生产	公司通过参加海内外展会等方式发展客户	成本加预期利润
日本	TOYOTSU FASHION EXPRESS CO., LTD	直销，签订合同，按订单组织生产	公司通过参加海内外展会等方式发展客户	成本加预期利润
日本	NAKATORA CO., LTD.	直销，签订合同，按订单组织生产	公司通过参加海内外展会等方式发展客户	成本加预期利润
挪威	XXL GROSSIST NORGE AS	直销，签订合同，按订单组织生产	公司通过参加海内外展会等方式发展客户	成本加预期利润
加拿大	KOMBI SPORTS INC.	直销，签订合同，按订单组织生产	公司通过参加海内外展会等方式发展客户	成本加预期利润
加拿大	PERRIN INC.	直销，签订合同，按订单组织生产	公司通过参加海内外展会等方式发展客户	成本加预期利润
美国	WEST CHESTER HOLDINGS, INC.	直销，签订合同，按订单组织生产	公司通过参加海内外展会等方式发展客户	成本加预期利润

（二）产品或服务的主要消费群体，报告期内各期向前五名客户的销售额及占当期销售总额的百分比

公司产品主要销售对象为国际滑雪手套品牌商、渠道商、国内经销商、大客户，最终消费群体主要为滑雪运动爱好者。报告期内，公司向前五名客户的销售情况如下：

（1）2016年1-6月前五名客户情况表

序号	客户名称	销售收入（元）	销售比例（%）
1	GORDINI USA, INC.	8,610,926.83	39.72
2	三门县腾洲进出口有限公司	1,873,619.52	8.64
3	WEST CHESTER HOLDINGS, INC.	1,808,483.57	8.34

4	PERRIN INC.	1,776,411.59	8.20
5	KOMBI SPORTS INC.	1,064,981.68	4.91
	合计	15,134,423.19	69.82

(2) 2015年前五名客户情况表

序号	客户名称	销售收入（元）	销售比例（%）
1	GORDINI USA, INC.	27,415,294.78	36.45
2	WEST CHESTER HOLDINGS, INC.	10,114,258.97	13.45
3	三门县腾洲进出口有限公司	3,696,751.21	4.92
4	XXL GROSSIST NORGE AS	3,372,881.52	4.48
5	NAKATORA CO., LTD	3,058,600.63	4.07
	合计	47,657,787.10	63.37

(3) 2014年前五名客户情况表

序号	客户名称	销售收入（元）	销售比例（%）
1	GORDINI USA, INC.	13,772,000.12	23.90
2	WEST CHESTER HOLDINGS, INC.	8,348,736.95	14.49
3	三门县腾洲进出口有限公司	5,459,004.46	9.47
4	TOYOTSU FASHION EXPRESS CO., LTD	4,364,229.62	7.57
5	上海汉森环宇进出口有限公司	3,217,782.13	5.58
	合计	35,161,753.28	61.02

2016年1-6月、2015年、2014年，公司前五大客户累计营业收入占当期收入总额比重分别为69.82%、63.37%、61.02%，向GORDINI销售收入占比分别为39.72%、36.45%、23.90%，所占比例较高。公司与主要客户形成了稳定的合作关系，上下游互补，业务上相互依存，并且公司拥有较多的优质国际客户，不存在因客户依赖导致的重大经营风险。

公司董事、监事、高级管理人员和主要关联方、持有公司5%以上股份的股东均未在上述客户中占有权益。

(三) 报告期内主要产品或服务的原材料、能源及供应情况，占成本的比重，报告期内各期向前五名供应商的采购额及占当期采购总额的百分比

1、能源供应情况

公司能源消耗主要为电力。报告期内，公司电费占成本的比重基本保持稳定。

项目	2016 年 1-6 月	2015 年	2014 年
电费（元）	317,454.57	491,562.72	374,125.05
占成本的比重（%）	0.83	0.79	0.78

2、原材料供应及前五名供应商情况

公司原材料分为主料和辅料，主料主要包括塔丝隆、春亚纺、针织布、摇粒绒等各种面料和皮革，辅料主要包括里料、线、拉链、防水袋等。公司原材料供应商主要包括国内供应商和国际进料加工客户。报告期内，公司向前五名供应商的采购情况如下：

(1) 2016年1-6月前五名供应商情况表

序号	供应商	金额（元）	比例（%）
1	GORDINI USA, INC.	3,642,884.39	18.70
2	上海艾泰斯服装有限公司	906,436.63	4.65
3	常州市耀龙纺织有限公司	857,890.60	4.40
4	吴江市明星制衣织造有限公司盛泽分公司	745,565.00	3.83
5	上海大鲁阁贸易商行	693,379.87	3.56
	合计	6,846,156.49	35.14

(2) 2015年前五名供应商情况表

序号	供应商	金额（元）	比例（%）
1	GORDINI USA, INC.	5,394,960.71	12.44
2	上海盈立皮塑有限公司	2,270,731.47	5.24
3	温州国仁皮业有限公司	1,698,108.38	3.92

4	海安县华纳工贸有限公司	1,590,440.86	3.67
5	吴江市明星制衣织造有限公司盛泽分公司	1,865,041.45	4.30
	合计	12,819,282.87	29.56

(3) 2014年前五名供应商情况表

序号	供应商	金额（元）	比例（%）
1	上海盈立皮塑有限公司	1,721,327.63	7.07
2	海宁佳俊经编有限公司	1,660,292.73	6.82
3	吴江市明星制衣织造有限公司盛泽分公司	1,560,324.87	6.41
4	温州国仁皮业有限公司	1,334,563.12	5.48
5	常州市创龙贸易有限公司	856,405.36	3.52
	合计	7,132,913.71	29.29

2016年1-6月、2015年、2014年，公司向前五大供应商累计采购额占当期采购总额比重分别为35.14%、29.56%、29.29%。公司供应商数量较多，除进料加工外，单个供应商采购额占采购总额的比重普遍较低，不存在对单个供应商的重大依赖。

公司董事、监事、高级管理人员和主要关联方、持有公司5%以上股份的股东均未在上述供应商中占有权益。

3、外协生产情况

公司外协生产主要包括滑雪手套外协缝制、外协印绣花两种情形。

(1) 滑雪手套外协缝制情况

2015年和2014年，公司曾委托同行业企业加工滑雪手套，主要负责手套的缝制环节。报告期内，公司滑雪手套外协缝制厂商共3家，具体情况如下：

①2015年滑雪手套外协缝制情况

序号	供应商	金额（元）	比例（%）
1	济宁三大体育用品有限公司	3,309,179.49	100.00

②2014年滑雪手套外协缝制情况

序号	供应商	金额（元）	比例（%）
1	济宁三大体育用品有限公司	2,051,282.16	72.65
2	嘉祥华龙运动制品有限公司	683,760.71	24.22
3	昆山中虎手套有限公司	88,605.98	3.14
	合计	2,823,648.85	100.00

（2）外协印绣花厂商情况

公司将滑雪手套生产过程中的印绣花工艺委托给专业的印绣花厂商，由他们完成面料裁片的印花、绣花、烫印、滴塑等工作。报告期内，公司外协印绣花厂商共有32家，其中，前五名外协印绣花厂商及占印绣花加工费总金额的比例情况如下：

①2016年1-6月前五名外协印绣花厂商情况

序号	外协厂商	金额（元）	比例（%）
1	嘉祥华艺刺绣有限公司	154,032.47	49.34
2	扬州利泰丰商贸有限公司	40,455.22	12.96
3	上海懿龙工贸有限公司	10,379.49	3.33
4	济宁市金马纺织品有限公司	6,979.52	2.24
5	苏州川海服饰有限公司	6,729.85	2.16
	合计	218,576.55	70.02

②2015年前五名外协印绣花厂商情况

序号	外协厂商	金额（元）	比例（%）
1	济宁尚品印绣厂	367,560.18	24.63
2	太仓市浏河鑫马刺绣厂	212,580.60	14.24
3	嘉祥华艺刺绣有限公司	205,337.11	13.76
4	嘉祥县嘉胜服饰制品厂	153,761.78	10.30
5	苏州市吴中区胥口手套滴塑厂	125,052.58	8.38
	合计	1,064,292.25	71.31

③2014年前五名外协印绣花厂商情况

序号	外协厂商	金额（元）	比例（%）
1	嘉祥华艺刺绣有限公司	243,082.74	31.62
2	太仓市浏河鑫马刺绣厂	108,121.82	14.06
3	嘉祥县嘉胜服饰制品厂	85,119.16	11.07
4	上海浦东勤欣印刷有限公司	74,916.41	9.75
5	上海湘永服饰辅料有限公司	68,711.41	8.94
	合计	579,951.54	75.44

（3）公司外协厂商的业务资质情况

根据《工业产品生产许可证管理条例》、《工业产品生产许可证管理条例实施办法》、《实行生产许可证制度管理的产品目录》等法律法规的规定，公司的外协厂商主要从事滑雪手套加工、纺织材料的印花、绣花业务，不属于工业产品许可证目录范围，不需要取得相应的业务许可和资质。公司外协厂商均取得了营业执照，办理了工商登记，可以开展相关业务。

（4）外协厂商与公司股东、董事、监事、高级管理人员的关联关系情况

在公司外协厂商中，公司股东、董事、高级管理人员陈红梅曾担任嘉祥华龙运动制品有限公司的执行董事、总经理、法定代表人，该公司已于2014年8月注销登记。公司与嘉祥华龙运动制品有限公司的外协加工费采取劳动力成本加成定价，价格公允，不存在损害公司利益的情形。除嘉祥华龙运动制品有限公司外，其余外协厂商与公司股东、董事、监事、高级管理人员均不存在关联关系。

（5）公司与外协厂商的定价机制

滑雪手套缝制成本主要为劳动力成本，因此公司与外协缝制厂商一般采取劳动力成本加成定价。印绣花工艺种类繁多，市场上印绣花企业数量较多，公司一般根据产品要求和具体的印绣花工艺向印绣花企业询价，根据其报价和品质情况确定外协厂商。

（5）报告期内，公司外协成本占生产成本的比例情况如下

项目	2016年1-6月	2015年度	2014年度
----	-----------	--------	--------

外协成本（元）	312,159.01	4,801,652.65	3,592,403.35
生产成本（元）	33,355,076.64	65,483,935.87	50,674,423.42
所占比例（%）	0.94	7.33	7.09

（6）公司外协产品的质量控制措施

公司制定了《外发厂质量管理办法》，在下单和生产前，公司对外协厂商负责人、工人进行工艺教育，并由外协厂商制作前样、首打样，经公司检验、鉴定合格后才能开始批量生产。在生产过程中，公司质检人员到外协厂商进行巡查，对存在的问题明确解决办法并抓好落实，要求外协工厂加强生产过程中的产品检验。生产完成后，公司对外协产品进行检验，有效的保证了外协产品质量。

公司制定了《业务员印绣花发放业务流程》，根据订单需求制作印绣花汇总表，向外协厂商提供印绣花图稿、布样，要求外协厂商根据图稿进行印绣花作业，在收回裁片时对印绣花品质进行检验，以控制印绣花质量。

（7）外协生产在公司整个业务中所处环节和所占地位，公司在业务中自行完成的环节和工作

滑雪手套生产主要包括裁剪、印绣花、缝制、组装、检验、包装等环节。其中，裁剪、组装、检验、包装环节全部由公司自行完成；缝制环节大部分由公司自行完成，部分交给外协厂商完成；印绣花环节全部交给外协厂商完成。

缝制是滑雪手套生产过程中劳动力需求最大的环节。2014年、2015年，公司将部分缝制工作委托给外协厂商，目的是利用其产能提升公司产量，满足订单需要。2016年1-6月，公司主要外协缝制厂商济宁三大体育用品有限公司因厂区拆迁停止生产，且上半年多为淡季生产，公司暂未进行外协缝制。印绣花属于滑雪手套生产的辅助环节，但工艺种类繁多，每个订单对印绣花工艺的要求不尽相同，因此公司按行业惯例将印绣花工作交给市场上专业的印绣花厂家完成。2014年、2015年，公司外协成本占当期生产成本的比例分别为7.09%、7.33%，占比较低，2016年1-6月，公司未进行滑雪手套外协缝制，外协成本占当期生产成本的比例下降到0.94%，公司对外协厂商不存在依赖。

（四）报告期内对持续经营有重大影响的业务合同及履行情况

公司所签署的业务合同主要包括销售合同、采购合同、借款和授信合同、担保合同、建设工程施工合同、融资租赁合同等。报告期内，公司重大业务合同均正常履行，不存在纠纷情况。

1、销售合同

报告期内，公司及子公司签订的单笔金额在25万美元或150万元人民币以上的销售合同及履行情况如下：

序号	合同对象	签署单位	合同内容	合同金额	签订日期	履行情况
1	WEST CHESTER HOLDINGS, INC.	中兴制衣	滑雪手套销售	\$1,119,577.68	2014年4月21日	执行完毕
2	GORDINI USA, INC.	剑华中兴	滑雪手套销售	\$696,462.80	2015年1月9日	执行完毕
3	三门县腾洲进出口有限公司	中兴制衣	滑雪手套销售	¥3,030,876.21	2014年4月24日	执行完毕
4	PERRIN INC.	中兴制衣	滑雪手套销售	\$483,867.01	2014年3月6日	执行完毕
5	TOYOTSU FASHION EXPRESS CO., LTD	剑华中兴	滑雪手套销售	\$472,441.30	2015年7月24日	执行完毕
6	GORDINI USA, INC.	中兴制衣	滑雪手套销售	\$437,623.15	2014年2月27日	执行完毕
7	GORDINI USA, INC.	剑华中兴	滑雪手套销售	\$432,696.09	2015年4月23日	执行完毕
8	PERRIN INC.	剑华中兴	滑雪手套销售	\$412,906.19	2015年4月15日	执行完毕
9	三门县腾洲进出口有限公司	中兴制衣	滑雪手套销售	¥2,542,759.42	2014年3月12日	执行完毕
10	GORDINI USA, INC.	剑华中兴	滑雪手套销售	\$404,378.22	2015年4月14日	执行完毕
11	GORDINI USA, INC.	剑华中兴	滑雪手套销售	\$399,832.72	2015年4月3日	执行完毕
12	GORDINI USA, INC.	中兴制衣	滑雪手套销售	\$398,931.37	2014年3月19日	执行完毕
13	TOYOTSU FASHION EXPRESS CO., LTD	中兴制衣	滑雪手套销售	\$358,420.00	2014年6月30日	执行完毕
14	三门县腾洲进出口有限公司	喀什中兴	滑雪手套销售	¥2,085,050.53	2015年6月17日	执行完毕
15	GORDINI USA, INC.	中兴制衣	滑雪手套销售	\$281,689.33	2014年2月13日	执行完毕
16	NAKATORA CO., LTD.	剑华中兴	滑雪手套销售	\$280,805.29	2015年4月24日	执行完毕
17	GORDINI USA, INC.	剑华	滑雪手	\$271,604.07	2016年3月7日	执行

		中兴	套销售		日	中
18	NAKATORA CO., LTD.	中兴制衣	滑雪手套销售	\$257,036.12	2014年6月16日	执行完毕
19	GORDINI USA, INC.	剑华中兴	滑雪手套销售	\$254,523.60	2015年3月3日	执行完毕

注：合同金额中，¥表示人民币元，\$表示美元。

2、采购合同

报告期内，公司及子公司签订的单笔金额在6万美元或40万元人民币以上的采购合同及履行情况如下：

序号	合同对象	签署单位	采购内容	合同金额	签订日期	履行情况
1	GORDINI USA, INC.	剑华中兴	Gore-TEX材料	\$277,000.00	2015年1月5日	执行完毕
2	常州市创龙贸易有限公司	中兴制衣	全棉帆布	¥931,507.20	2014年3月28日	执行完毕
3	常州市创龙贸易有限公司	剑华中兴	全棉帆布	¥874,660.00	2015年3月16日	执行完毕
4	GORDINI USA, INC.	剑华中兴	Gore-TEX材料	\$116,928.00	2015年5月12日	执行完毕
5	GORDINI USA, INC.	剑华中兴	Gore-TEX材料	\$87,700.00	2016年4月25日	执行中
6	绍兴万里安塑胶有限公司	中兴制衣	C10PU	¥460,210.00	2014年4月3日	执行完毕
7	吴江市明星制衣织造有限公司盛泽分公司	剑华中兴	斜纹布、复合布	¥420,495.00	2014年12月5日	执行完毕
8	浙江庆茂纺织印染有限公司	中兴制衣	全棉帆布	¥409,964.00	2014年3月7日	执行完毕

注：合同金额中，¥表示人民币元，\$表示美元。

3、借款合同

报告期内，公司签订的借款和授信合同及履行情况如下：

序号	合同名称	合同对象	借款单位	借款金额(元)	贷款类别	借款期限	履行情况
1	流动资金循环信贷借款合同	嘉祥县农村信用合作联社	剑华中兴	8,000,000.00	最高额抵押、保证担保	2015年4月13日-2016年4月9日	执行完毕
2	流动资金循环信贷借款合同	嘉祥县农村信用合作联社	剑华中兴	8,000,000.00	最高额抵押、保证担保	2014年4月17日-2015年4月16日	执行完毕
3	流动资金循环信贷借款合同	嘉祥县农村信用合作联社	剑华中兴	6,000,000.00	最高额抵押、保证担保	2013年4月27日-2014年4月26日	执行完毕

4	流动资金借款合同	济宁银行嘉祥支行	剑华中兴	5,000,000.00	保证担保	2014年1月26日-2015年1月20日	执行完毕
5	流动资金借款合同	兴业银行济宁分行	剑华中兴	2,600,000.00	最高额抵押、保证担保	2016年4月11日-2017年4月11日	执行中
6	流动资金借款合同	兴业银行济宁分行	剑华中兴	2,600,000.00	保证担保	2015年3月26日-2016年3月26日	执行完毕
7	流动资金借款合同	兴业银行济宁分行	剑华中兴	500,000.00	保证担保	2014年2月28日-2015年2月28日	执行完毕
8	流动资金借款合同	中国银行济宁分行	剑华中兴	2,000,000.00	最高额抵押、保证担保	2015年8月7日-2016年8月6日	执行中
9	流动资金借款合同	中国银行济宁分行	中兴制衣	2,000,000.00	最高额抵押、保证担保	2014年3月3日-2015年3月2日	执行完毕
10	流动资金借款合同	中国银行济宁分行	中兴制衣	1,000,000.00	最高额抵押、保证担保	2013年2月6日-2014年2月5日	执行完毕

4、担保合同

报告期内，公司签订的担保合同及履行情况如下：

序号	担保人	被担保人	担保方式	担保金额(元)	担保债权期间	执行情况
1	剑华中兴	剑华中兴	动产抵押	9,600,000.00	2015年4月13日-2016年4月9日	主债权清偿完毕
2	剑华中兴	剑华中兴	动产抵押	9,600,000.00	2014年4月17日-2015年4月16日	主债权清偿完毕
3	剑华中兴	剑华中兴	动产质押	7,200,000.00	2013年4月27日-2014年4月26日	主债权清偿完毕
4	剑华中兴	剑华中兴	不动产抵押	2,330,000.00	2016年4月11日-2017年4月11日	执行中
5	剑华中兴	剑华中兴	不动产抵押	2,000,000.00	2015年8月7日-2016年8月6日	执行中
6	中兴制衣	剑华中兴	保证	2,000,000.00	2015年8月7日-2016年8月6日	执行中
7	剑华中兴	中兴制衣	不动产抵押	2,000,000.00	2014年3月3日-2015年3月2日	主债权清偿完毕
8	剑华中兴	中兴制衣	保证	2,000,000.00	2014年3月3日-2015年3月2日	主债权清偿完毕
9	剑华中兴	中兴制衣	不动产抵押	1,500,000.00	2013年2月6日-2014年2月5日	主债权清偿完毕
10	剑华中兴	中兴制衣	保证	1,500,000.00	2013年2月6日-2014年2月5日	主债权清偿完毕
11	剑华	山东曾子故里酒	保证	6,000,000.00	2014年4月17日	主债权清

	中兴	业有限公司			-2015年4月16日	偿完毕
12	剑华中兴	山东大力专用汽车制造有限公司	保证	12,000,000.00	2014年4月17日 -2015年4月16日	主债权清偿完毕
13	剑华中兴	山东曾子故里酒业有限公司	保证	6,000,000.00	2015年4月13日 -2016年4月9日	主债权清偿完毕
14	剑华中兴	山东大力专用汽车制造有限公司	保证	12,000,000.00	2015年4月13日 -2016年4月9日	主债权清偿完毕

报告期内，公司曾存在对外担保，被担保人分别为山东曾子故里酒业有限公司、山东大力专用汽车制造有限公司。被担保债务均已在到期日由上述被担保人清偿完毕，公司未承担任何清偿责任。截至本公开转让说明书出具之日，公司不存在为其他企业或个人提供担保的情形。

5、建设工程施工合同

报告期内，公司签订了2项建设工程施工合同，均已履行完成、通过竣工验收，具体情况如下：

序号	合同对象	签署单位	工程名称	建筑面积(m ²)	合同金额(元)	合同签订日期	竣工验收日期
1	山东诚祥建安集团有限公司	剑华中兴	嘉祥手套产业园一期A1、A2#楼	11299.66	9,830,700.00	2012年12月1日	2015年10月1日
2	嘉祥县振兴建安工程有限公司	剑华中兴	嘉祥手套产业园B3、B4#综合楼	15721.94	14,000,000.00	2012年12月6日	2016年4月2日

6、国有土地使用权出让合同

报告期内，公司签订了3项国有土地使用权出让合同，相关土地出让手续均已履行完毕，具体情况如下：

序号	合同编号	签署单位	宗地编号	面积(m ²)	宗地用途	出让价款(元)	合同签订日期
1	嘉祥-01-2015-0030	剑华中兴	嘉国土-2015-0095号	5945.4	工业用地	1,560,000.00	2015年6月24日
2	嘉祥-01-2016-0009	剑华中兴	嘉国土-2015-0089号	3166.5	工业用地	840,000.00	2016年3月1日
3	嘉祥-01-2016-0008	剑华中兴	嘉国土-2015-0088号	5838.5	工业用地	1,520,000.00	2016年3月1日

公司整体变更为股份公司后，正在办理相关的土地使用权变更登记手续。

7、融资租赁合同

报告期内，公司及子公司签订了2项固定资产融资租赁合同，情况如下：

序号	合同对象	签署单位	租赁物	合同金额 (元)	起租日期	租赁期限	履行情况
1	上海和鹰融资租赁有限公司	剑华中兴	两台和鹰数控裁剪机等机器设备	1,300,000.00	2015年1月4日	36个月	执行中
2	上海和鹰融资租赁有限公司	喀什中兴	两台和鹰数控裁剪机等机器设备	1,200,000.00	2015年1月9日	36个月	执行中

8、房屋买卖合同

公司签订了4项门面房购买合同，情况如下：

序号	合同对象	签署单位	合同标的	建筑面积 (m²)	用途	合同金额 (元)	签订日期
1	嘉祥县恒祥置业有限公司	剑华中兴	丽景国际第12号房	462.84	商业	2,962,176.00	2016年7月1日
2	嘉祥县恒祥置业有限公司	剑华中兴	丽景国际第14号房	127.34	商业	713,104.00	2016年7月1日
3	嘉祥县恒祥置业有限公司	剑华中兴	丽景国际第19号房	226.00	商业	1,410,240.00	2016年7月1日
4	嘉祥县恒祥置业有限公司	剑华中兴	丽景国际第40号房	249.12	商业	1,195,776.00	2016年7月1日

公司购买的上述门面房计划用于滑雪手套的展览、展示，提升产品形象，促进市场销售。“丽景国际”12、14、19号房屋未取得《商品房预售许可证》，公司与嘉祥县恒祥置业有限公司签订的相关《商品房买卖合同》存在可能被认定无效的风险。但“丽景国际”项目已经取得了国有土地使用权证、建设用地规划许可证、建设工程规划许可证、施工许可证、商品房预售许可证，开发手续较为齐备，公司控股股东、实际控制人承诺，将以个人财产承担公司履行瑕疵合同所遭受全部经济损失。

9、投资合同书

2014年6月12日，英吉沙县人民政府与剑华中兴就“英吉沙中兴手套生产项目”签订《投资合同书》，按照打造丝绸之路经济带和自治区百万人就业工程的目标要求，为扩大农民及城镇居民就业、增加收入，双方共同推广剑华中兴手套示范工厂运作的成功经验，并以此为产业发展的孵化器，快速推进“示范工厂+卫星工厂”的发展模式。合同主要内容有：

①英吉沙县人民政府将英吉沙县原职业高中厂房、英吉沙工业园区服装产业

孵化园厂房免费提供给剑华中兴使用。（根据2016年8月13日英吉沙县招商局出具的《关于投资合同书履行有关问题的说明》，英吉沙县人民政府已向喀什中兴提供英吉沙县纺织服装产业园的4栋厂房用于经营，建筑面积约12000平方米，免费使用期为十年，自2015年4月2日至2025年4月1日）。

②英吉沙县人民政府负责进行30个手套卫星工厂标准厂房建设及供电线路安装，产权归英吉沙县人民政府所有。

③英吉沙县人民政府负责手套卫星工厂3000人就业培训费用，剑华中兴进行卫星工厂学员培训。

五、公司商业模式

公司主要从事自有品牌滑雪手套的生产和销售、品牌滑雪手套贴牌生产、进料加工。公司位于我国最大的滑雪手套生产集群、“中国手套名城”，是该生产集群的龙头企业。公司为GORDINI、KOMBI等国际客户提供贴牌生产和进料加工服务，同时生产和销售自有品牌滑雪手套。公司商业模式主要有：品牌手套贴牌生产、进料加工、自有品牌生产和销售。

1、品牌手套贴牌生产模式

全球滑雪手套消费市场主要位于欧洲、北美和东亚地区，国际滑雪手套品牌商、渠道商在这些地区发展起来，出于成本考虑，通常将生产环节交给具有比较优势的代工厂。公司与GORDINI、KOMBI、WEST等一批著名的滑雪手套国际品牌商、渠道商建立了合作关系，按其提供的设计图纸或提出的产品需求，从国内采购所需要的各种原材料，利用公司的生产能力，为其贴牌生产滑雪手套。产品完全使用客户指定的标志和品牌，生产完成后直接出口给国际客户，由客户利用自身品牌和渠道进行分销和运营。

2、进料加工模式

在进料加工模式下，生产滑雪手套所需的主要原材料或关键面料（如Gore-TEX防水材料）由国际客户提供。客户从国际市场采购原材料，将材料发往公司，公司按市场价与客户结算材料价款。同时，公司在国内采购其他原材料，进行产品生产。产品使用客户指定的标志和品牌，生产完成后直接返销给国际客

户。公司进料加工客户主要是GORDINI、KOMBI、WEST等与公司有长期合作的品牌商或渠道商。

3、自有品牌生产和销售模式

公司自有品牌产品采用“KINEED”、“亲谊达”、“亲谊”等自主商标，主要面向国内市场。产品原材料从国内采购，客户主要包括国内滑雪手套批发商、电商企业、大客户、军队等。公司将积极推动自有品牌产品在国内市场的销售，努力打造我国知名的滑雪手套品牌。

六、公司所处行业介绍

（一）公司所处行业概况

1、行业分类情况介绍

根据证监会2012年修订的《上市公司行业分类指引》，公司所处行业为C制造业——C24文教、工美、体育和娱乐用品制造业。根据国家统计局2011年8月颁布实施的《国民经济行业分类》标准（GB/T4754-2011），公司所处行业为C制造业——C24文教、工美、体育和娱乐用品制造业——C244体育用品制造——C2444运动防护用具制造。根据《挂牌公司管理型行业分类指引》，公司所属行业为C2444运动防护用具制造。

根据公司具体业务情况，公司所属细分行业为滑雪手套制造行业。

2、行业监管体制

公司所属行业主管部门为国家发展和改革委员会、工业和信息化部、商务部、国家体育总局等政府职能部门，以及各级地方政府相应的职能部门，主要负责相关行业政策的研究和制定、行业发展的宏观调控和指导管理。

中国纺织工业联合会、中国针织工业协会、中国体育用品业联合会、中国文教体育用品协会等行业协会为行业自律管理组织，主要负责行业和市场研究，向会员提供信息及产业指导服务，加强行业间企业交流，促进行业有序发展。

全国纺织品标准化技术委员会针织品分会、全国体育用品标准化技术委员会运动服装分会为行业标准制定组织，负责产品标准的编制和管理。

3、行业主要法律法规及政策

我国现行法律、法规及政策对本行业的管理尚无专门规定，目前公司在经营过程中涉及的主要法律、法规及政策包括《中华人民共和国产品质量法》、《中华人民共和国消费者权益保护法》、《中华人民共和国对外贸易法》、《中华人民共和国货物进出口管理条例》等。近年来，国家一系列战略规划和产业政策，为体育产业发展注入了强劲活力，对行业发展将产生巨大推动作用。

主要法律法规及政策情况如下：

序号	名称	颁布单位	实施时间	主要内容
1	《中华人民共和国产品质量法》	全国人大常委会	2000年9月	加强产品质量的监督管理；推行产品质量认证制度和企业质量体系认证制度。
2	《中华人民共和国消费者权益保护法》	全国人大常委会	1994年1月	明确了经营者应当履行的义务，消费者的权利及相关违法处罚规定。
3	《中华人民共和国对外贸易法》	全国人大常委会	2004年4月	对维护对外贸易秩序，保护贸易主体知识产权，侵犯贸易主体权利行为的责任及救济措施进行了规定。
4	《中华人民共和国货物进出口管理条例》	国务院	2001年12月	对从事将货物进口到中华人民共和国关境内或者将货物出口到中华人民共和国关境外的贸易活动进行了规定，维护货物进出口秩序，促进对外贸易健康发展。
5	《关于加快发展体育产业，促进体育消费的若干意见》	国务院	2014年10月	将全民健身上升为“国家战略”，到2025年，基本建立布局合理、功能完善、门类齐全的体育产业体系，体育产品和服务更加丰富，市场机制不断完善，消费需求愈加旺盛，对其他产业带动作用明显提升，体育产业总规模超过5万亿元，成为推动经济社会持续发展的重要力量。
6	《国民经济和社会发展的第十三个五年规划纲要》	十二届全国人大第四次会议	2016年3月	实施全民健身战略。推广普及足球、篮球、排球、冰雪等运动，发展群众健身休闲项目，促进群众体育与竞技体育全面协调发展。鼓励社会力量发展体育产业。
7	《体育发展“十三五”规划》	国家体育总局	2016年5月	大力普及冰雪运动项目，研制并实施《群众冬季运动推广普及计划》，大力发展大众冰雪健身休闲项目。大力发展冰雪运动产业，逐步打造多元冰雪产业链，有效扩大冰雪体育产业市场供给。
8	《全民健身计划》	国务院	2016年6月	大力推广普及冰雪运动，利用筹备和举办

	划（2016-2020年）》			北京2022年冬奥会和冬残奥会的契机，实施群众冬季运动推广普及计划。引导社会力量进入冰雪运动领域，推进冰雪运动进景区、进商场、进社区、进学校。实现3亿人参与冰雪运动，使冰雪运动的群众基础更加坚实。
9	《体育产业发展“十三五”规划》	国家体育总局	2016年7月	以足球、冰雪等重点运动项目为带动，通过制定发展专项规划、开展青少年技能培养、完善职业联赛等手段，探索运动项目的产业化发展道路。重点打造冰雪运动、山地运动、户外休闲、水上运动等各具特色的体育产业集聚区和产业带。

（二）行业运行概况分析

1、体育用品市场发展情况

中国体育用品业联合会发布的《2015年中国体育用品业发展白皮书》显示：2015年，体育用品业增加值达2800亿元，同比增长15.8%，连续两年保持两位数增长趋势，占GDP比重为0.41%。2015年，中国体育用品行业进出口总额为190.04亿美元，同比下降5.38%，实现贸易顺差170.97亿美元，下降4.26%。个人运动防护用品行业销售收入133.03亿元，同比增长2.55%。

受社会需求的持续增长、国家强力政策支持等因素推动，体育用品制造业将是未来快速增长的领域之一。我国体育用品行业有望迎来“新黄金十年”，预计到2020年，我国体育用品制造业的总增加值将有望达到5000亿元。

2、全球滑雪市场发展概况

滑雪运动起源并发展于斯堪的纳维亚半岛，作为竞技体育的一部分，滑雪运动发展至今已经扩展至高山滑雪、越野滑雪、跳台滑雪、自由式滑雪等多个项目，每年全球各地的竞技比赛都会吸引一大批专业选手参与竞争。作为旅游休闲活动，滑雪凭借其惊险、优美、自如、动感强、魅力大、可参与面广等特点，也已经在欧洲、美洲、东亚等地区吸引了大量普通群众的参与。

全球滑雪市场主要分布于欧洲、北美和东亚地区。全球滑雪市场相关报告和报道显示，目前全球共有5000~6000多个滑雪场，仅阿尔卑斯山一带的滑雪场数量就占到了全球37%，其余滑雪场主要分布在加拿大、美国以及东亚地区。2014

年，全球滑雪人次近3.5亿人次，滑雪人口约1亿人左右，阿尔卑斯山区滑雪人次占据了世界滑雪客流总量的44%左右，美国滑雪人口占据了世界滑雪人口总数的26%。

以全球滑雪人口为基准，按照每人每年购买一双滑雪手套粗略计算，全球每年滑雪手套消费量约在1亿双左右，全球市场规模约30亿美元。与全球滑雪市场分布相同，滑雪手套的消费市场也主要集中在欧洲、北美和东亚地区。

3、中国滑雪手套市场发展趋势

据2015年《中国滑雪产业白皮书》显示，新世纪以来，我国滑雪运动迅速发展，滑雪场数量和滑雪人次呈现长期增长趋势，特别是在2010年后，滑雪场数量和滑雪人次迅速增长，在2015年实现最大增量。2015年，全国滑雪场数量达到568家，与2014年相比新增108家，增幅达到23.48%。与2010年相比增加298家，增幅达110.37%。2014-2015雪季，全国滑雪人次达到1250万，相比2013-2014雪季的1030万人次增长21.36%，相比2009-2010雪季增长98.41%。

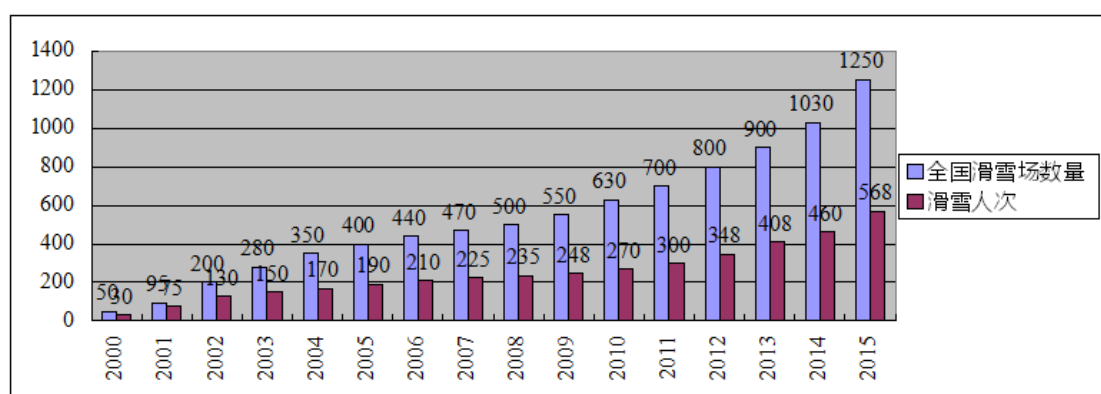

数据来源：2015年《中国滑雪产业白皮书》

随着2022年北京-张家口冬奥会和冬残奥会临近，人们对滑雪运动的关注和热情将逐步升温，滑雪产业将迎来爆发式增长。国务院发布的《全民健身计划（2016—2020年）》明确提出了“利用筹备和举办北京2022年冬奥会和冬残奥会的契机，实施群众冬季运动推广普及计划，实现3亿人参与冰雪运动”的总目标。冬奥会刺激、消费升级和政策扶持将助力中国滑雪产业快速发展，这将为包括滑雪旅游、雪场运营、滑雪设备、滑雪用品在内的产业链各个环节带来巨大的市场空间。

目前中国滑雪场市场是以初级滑雪为主，滑雪运动渗透率仅为0.4%，发展空间巨大。据相关机构研究报告，业内预测未来我国滑雪场数量将达到1200~1400家左右，年滑雪人次将达5000万~6000万，滑雪人数超过1000万人。冰雪运动的大发展，为滑雪手套行业带来广阔的发展前景。

4、我国滑雪手套行业发展特点

（1）区域高度聚集

滑雪手套产业最早随欧洲、北美地区的滑雪运动发展起来。上世纪中期，滑雪手套的主要生产地从欧美国家转移到日本、韩国、台湾及东南亚国家和地区。上世纪90年代末，全球滑雪手套的生产重心转移到我国广东、上海、江浙一带。进入新世纪，滑雪手套的生产重心进一步转移，在山东省嘉祥县形成了滑雪手套生产集群。据《嘉祥手套产业五年规划报告》，截至2014年底，全县拥有手套生产加工及配套企业200多家，年产手套7200多万双，拥有上千种手套产品的生产加工能力，已成为全国最大、出口最多、全球重要的滑雪手套生产基地，被授予“中国手套名城”、“中国产业集群品牌50强”称号。

（2）出口导向型为主

全球滑雪主流市场位于欧洲、北美及日韩等国家和地区。近年我国滑雪运动保持快速发展，但在全球滑雪市场份额中占比仍较小。我国滑雪手套产业主要是利用劳动力成本优势和原材料配套优势，产品主要销往欧美等国际市场，用于主流滑雪市场消费。全行业体现出明显的出口导向特点，多数厂商是以OEM加工为主，自主品牌产品较少，产品的设计、研发及销售网络主要由国际品牌商、渠道商控制。

（3）企业数量众多、规模较小

我国滑雪手套生产企业大部分是中小企业，年产值超过1000万元人民币的企业较少，大多数企业的员工不超过500人。行业内保留了较多的个体经营和家庭式生产，规模普遍较小。在生产流程内部形成了产业链分工，很多企业、个体户仅仅承担了手套生产过程中最具劳动密集型特点的缝制、组装等环节。

（三）行业上下游关系及行业价值链的构成

1、上游行业情况

滑雪手套上游行业主要为化纤行业、棉纺织行业。滑雪手套面料主要是尼龙和涤纶，也有一部分棉制品。化纤面料价格与石油价格有一定关联性，近两年价格略有下降。总体上，上游行业基本处于充分竞争状态，原材料供应充足。

2、下游行业情况

滑雪手套下游行业主要为滑雪手套分销行业，主要包括滑雪手套品牌商、贸易商、批发商、大型超市等。国际滑雪手套品牌商保留了产品设计、研发和品牌运营职能，贸易商则控制着滑雪手套的批发和分销网络。下游行业主要受全球经济周期、气候及降雪情况、滑雪运动市场状况的影响。

（四）行业的季节性、周期性和区域性特征

1、季节性

全球滑雪运动主要集中的北半球的冬季进行，具有明显的季节性。滑雪手套一般在每年的10月份在终端市场上货，10月份至次年2月份为产品销售季。因此，滑雪手套的生产主要集中在春季、夏季、秋季进行。生产企业一般在上半年接受国际业务订单，在春夏秋季全力生产，在秋季陆续交货。冬季为避免产能浪费，通常生产内销产品。竞争力较强的企业也会在冬季与客户洽谈第二年订单，以便充分利用冬季产能。

2、周期性

滑雪手套的市场需求主要来自于滑雪运动市场。一方面，市场需求会随着全球经济波动呈现一定的周期性。在全球经济下滑时，由于购买力水平的下降，人们参与滑雪运动的意愿会降低，对滑雪手套的市场需求产生一定影响。另一方面，滑雪运动受冬季气候条件特别是降雪量的影响较大。如果某年份降雪量较大，滑雪人次可能会出现明显增长，进而增加滑雪手套的需求量。

3、区域性

滑雪手套消费主要集中的欧洲、北美、东亚等地区，国内消费主要集中在东北、华北、西北地区，全球及国内消费市场均有一定的区域性。滑雪手套的生产

也存在明显的区域聚集性。

（五）行业基本风险特征

1、市场风险

滑雪运动属于消费层级较高的体育活动，滑雪手套市场需求受宏观经济和民众购买力波动的影响较为明显。目前全球经济增长仍然缺乏活力，国际滑雪手套市场难以出现突破性增长。同时，由于滑雪运动受冬季降雪量影响较大，而各年度的气候条件、降雪量具有一定的不确定性。上述两方面因素导致滑雪手套的市场需求具有一定的波动性。

2、劳动力成本上升风险

过去三十年，我国外向型经济的发展很大程度上依赖于相对低廉的劳动力成本。最近几年来，我国劳动力成本迅速提升，在东南沿海地区甚至出现了用工难、用工荒的现象，使我国劳动密集型产业的比较优势逐渐下降。一部分产业不得不向我国内陆甚至东南亚国家转移。滑雪手套行业作为典型的劳动密集型产业，在将来较长的一段时间内，会持续面临着劳动力成本上升的风险。

3、国际贸易风险

我国是纺织品出口大国，西方国家为了保护本地产业，通常采取一定的贸易壁垒政策，我国纺织品出口面临技术性贸易壁垒的制约。例如，欧盟出台的禁用偶氮染料、燃烧性能、拉绳及检针要求等方面的标准法规，提高了产品进入欧洲市场的门槛。由于产品主要用于出口，滑雪手套制造行业也面临着一定的汇率风险。

（六）影响该行业发展的有利和不利因素

1、有利因素

（1）国家体育产业政策支持

近年我国出台了体育产业若干重要政策，确立了体育产业在国民经济中的重要地位，把体育产业作为了经济转型升级的重要力量。《体育发展“十三五”规划》支出，到2020年，全国体育产业总规模超过3万亿元，体育产业增加值的年

均增长速度明显快于同期经济增长速度，在国内生产总值中的比重达到1%。宏观政策的支持将对体育产业发展产生积极的推动作用。

（2）北京冬奥会的促进作用

北京成功申办2022年冬奥会，将带动我国冰雪运动快速发展。《全民健身计划（2016-2020年）》明确提出，大力推广普及冰雪运动，利用筹备和举办北京2022年冬奥会和冬残奥会的契机，实施群众冬季运动推广普及计划，实现3亿人参与冰雪运动，使冰雪运动的群众基础更加坚实。冰雪运动在我国迎来了前所未有的发展机遇，将极大带动滑雪手套的内销市场。

（3）国内滑雪运动的快速发展

我国民众参与滑雪的热情持续上升，无论是专业滑雪运动、还是休闲旅游型滑雪运动，参与滑雪人数呈现快速增长趋势。预计到2022年，滑雪场数量将达到1200~1400家左右，年滑雪人次将达5000~6000万人，滑雪人数超过1000万人。我国有望成为继欧盟、北美之后的全球最重要的滑雪市场之一。滑雪手套作为滑雪运动的必需品、易耗品，未来国内市场空间巨大。

2、不利因素

（1）全球经济危机的影响

2008年全球金融危机以来，全球经济持续低迷，至今已经历了长达近8年的经济调整期，已是二战后全球历时最长的经济复苏。经济的低迷导致全球大众消费疲软，对滑雪产业和滑雪手套市场产生不利影响。

（2）气候变化的影响

持续的全球气候变暖导致高山积雪融化、雪线上升，一部分滑雪场面积减少，失去天然魅力，导致客户人数减少，经营面临压力，对滑雪运动产生一定影响，从而间接影响滑雪手套销量。

（七）公司在行业中的竞争情况

1、行业竞争情况及进入壁垒

（1）行业竞争情况

我国滑雪手套生产企业众多、企业规模普遍较小，行业竞争较为激烈，行业发展具有区域聚集的特点。公司位于全国最大的滑雪手套生产集群、“中国手套名城”——山东省嘉祥县，是该生产集群的龙头企业，公司参与起草了国家滑雪手套行业标准，是中国针织工业协会手套分会会长单位。

（2）行业进入壁垒

①经验壁垒

滑雪手套构造较为复杂，生产过程繁琐，自动化程度较低，需要大量的手工操作。生产企业需要在经营过程中不断总结经验，通过长期的经验积累，完善生产管理和质量控制流程，进行工艺改进和技术创新。滑雪手套从业人员需要经过长期的经验积累，才能成为熟练工人。对市场新进入者而言，短期内难以快速积累经验，进而保证产品质量。

②客户壁垒

国际客户一般选择产品质量较高、信誉度较好的滑雪手套生产企业，与其建立常年的业务合作关系。具有一定规模的滑雪手套生产企业通常拥有较稳定的国际客户资源，企业和客户之间的双向认可度较高，每年订单较为稳定。对于市场新参与者而言，难以在短期内获得大量的客户资源，是进入该行业的最大障碍。

2、公司主要竞争对手情况

（1）苏州龙鑫手套有限公司

苏州龙鑫手套有限公司位于江苏省苏州市，公司于1995年建厂，分别于2000年、2007年、2010年在江苏淮安投资设立三个生产分厂，员工总数600人。专业生产滑雪运动手套、御寒生活手套、手机触屏手套、打猎手套等，年产各类手套300万双。

（2）香港昌利行（AML Group Limited）

昌利行是大型港美合资企业，创立于1963年，总部位于香港，是全球最大的手套生产商之一。昌利行在国内外设有二十多个生产基地，在大陆的总联络处位

于广州番禺，在缅甸、孟加拉国等设有海外工厂。产品涵盖运动手套、劳保手套等品类，主要出口欧美国家和地区。

3、公司的竞争优势和劣势

（1）竞争优势：

①团队优势

公司注重内部组织管理和团队建设，建立了规范的管理机制和 workflows，在重大事项上集思广益，在经理层范围内充分发表意见。公司注重人才引进，配备了开展业务所需的国际业务人员，引入第三方管理咨询公司进行诊断和培训。与同行业公司相比，具有管理和团队优势。

②技术工艺优势

公司注重滑雪手套生产技术和工艺的改进，积极采用自动化、信息化技术提升传统产业。公司较早引进了CAD打板设备，引领了CAD技术在滑雪手套生产中的应用，配备了电脑激光自动裁床，实现了裁剪环节的自动化，极大地提高了生产效率，节约了成本，具有较大的技术优势。

③产品质量优势

公司产品用料较好，引入了Gore-TEX等优质材料，具有明显的原材料优势。公司建立了规范的生产流程和质量管理制，形成了严格的产品质量检测和制流程，确保了公司产品质量，促进公司业务快速增长。

④行业地位优势

公司是国内规模最大的滑雪手套生产企业之一，参与起草了国家滑雪手套行业标准，是中国针织工业协会手套分会的会长单位。公司自有品牌“亲谊达”被授予山东省著名商标。公司援疆模式在各大媒体纷纷报道，使公司获得了较高的美誉度，利于公司的品牌推广和市场开拓。

（2）竞争劣势：

①品牌劣势

目前公司产品以OEM贴牌生产为主，自有品牌产品占比较少，还有很大的改进空间。与国际滑雪手套品牌商相比，公司把握市场需求的能力以及品牌运作能力还有非常大的不足。

②渠道劣势

公司产品目前主要销售给国际品牌商和渠道商，国内销售渠道以传统的批发商为主，电商及特定客户市场有待于进一步开发。自主销售渠道较少，促销手段单一，灵活性不高，订单受季节影响较大。

第三节 公司治理

一、公司治理机制的建立健全及运行情况

（一）股东大会、董事会、监事会制度的建立健全及运行情况

有限公司阶段，公司设董事会，设监事会，有限公司运作已较为规范，但仍存在不规范之处。如公司就生产经营召开股东会时，除增资、股权转让、变更经营范围等需要对外提供股东会决议的重大事项外，其他决议事项未严格按照《公司法》和公司章程的规定制作书面股东会决议和会议记录。但上述瑕疵不影响决策的实质效力，未损害公司利益。

2016年6月26日，公司召开创立大会暨第一次临时股东大会，按照股份公司规范治理的要求，建立健全了股东大会、董事会、监事会和高级管理人员等公司法人治理结构；审议通过了《股东大会议事规则》、《董事会议事规则》、《监事会议事规则》、《总经理工作细则》、《融资与对外担保管理制度》、《关联交易决策管理办法》、《重大经营与投资决策管理制度》、《防范控股股东及关联方占用公司资金管理制度》、《信息披露管理办法》等公司制度，进一步强化了相关治理制度的操作性。

2016年8月23日，公司制定《年度报告重大差错责任追究制度》。

自股份公司整体变更设立以来，历次会议在召集方式、议事程序、表决方式和决议内容等方面，均符合有关法律、法规和《公司章程》的规定，会议记录完整、规范。股份公司能够严格依照《公司法》和《公司章程》等相关规定，并按照“三会”议事规则等公司制度规范运行。公司管理层注重加强“三会”的规范运作意识及公司制度的规范执行，重视加强内部规章制度的完整性以及制度执行的有效性。

二、公司董事会对于公司治理机制执行情况的评估

（一）投资者关系管理制度

为加强公司与投资者与潜在投资者之间的信息沟通，切实保护投资者的合法权益，公司建立健全了投资者关系管理制度，公司在《公司章程》、《信息披露

管理办法》、《投资者关系管理制度》对信息披露和投资者关系管理进行了专门规定。董事会秘书负责公司投资者关系管理工作，在全面深入了解公司运作和管理、经营状况、发展战略等情况下，负责策划、安排和组织各类投资者关系管理活动。负责协调和组织公司信息披露事宜，参加公司所有涉及信息披露的有关会议，及时知晓公司重大经营决策及有关信息资料，并向投资者披露，保证本公司信息披露真实、及时、准确、合法、完整。

（二）纠纷解决机制

《公司章程》第三十一条规定：股东大会、董事会的决议违反法律、行政法规，侵犯股东合法权益的，股东有权请求人民法院认定无效。股东大会、董事会的会议召集程序、表决方式违反法律、行政法规或者本章程，或者决议内容违反本章程的，股东有权自决议作出之日其六十日内，请求人民法院撤销。

《公司章程》第三十二条规定：董事、高级管理人员执行公司职务时违反法律、行政法规或者本章程的规定，给公司造成损失的，连续一百八十日以上单独或合并持有公司百分之一以上股份的股东有权书面请求监事会向人民法院提起诉讼；监事会执行公司职务时违反法律、行政法规或者本章程的规定，给公司造成损失的，股东可以书面请求董事会向人民法院提起诉讼。

监事会、董事会收到前款规定的股东书面请求后拒绝提请诉讼，或者自收到请求之日起三十日内未提起诉讼，或者情况紧急、不立即提起诉讼将会使公司利益受到难以弥补的损害的，前款规定的股东有权利为了公司的利益以自己的名义直接向人民法院提起诉讼。

他人侵犯公司合法权益，给公司造成损失的，本条第一款规定的股东可以依照前两款规定向人民法院提起诉讼。

《公司章程》第三十三条规定：董事、高级管理人员违反法律、行政法规或者本章程的规定，损害股东利益的，股东可以向人民法院提起诉讼。

（三）关联股东和董事回避制度

《公司章程》、《股东大会议事规则》和《董事会议事规则》中对于公司与股东及实际控制人之间提供资金、商品、服务或者其他资产的交易，应当严格按照关联交易的决策程序履行董事会、股东大会的审议程序，关联董事、关联股东

应当回避表决。针对关联交易，公司制定了《关联交易决策管理办法》，对于公司关联交易的决策程序和审批权限进行了规定，关联股东和董事应在股东大会、董事会表决关联事项时回避。

（四）财务管理、风险控制机制

公司建立了《财务管理制度》、《人力资源管理制度》、《内控制度》等一系列内部管理制度，涵盖了公司财务管理、人力资源管理、销售管理、行政管理等生产经营过程和各个具体环节，确保各项工作都有章可循，形成了规范的管理体系。在控制体系层面，公司建立了以内部控制制度为核心的控制体系，保证了公司机构、岗位及其职责权限的合理设置和分工。上述管理制度及控制体系文件的贯彻执行，对公司的经营起到重要的指导、规范、监督和控制作用。

（五）信息披露管理制度

公司制定了《信息披露管理办法》，在制度中详细规定了信息披露事务管理部门及职责；信息披露的内容和标准；信息披露的报告、流转、审核、披露程序；信息披露相关文件、资料的档案管理；信息披露的责任划分、信息披露的保密与处罚措施等，特别是对定期报告、临时报告、重大事项报告的流转程序作了严格规定，公司能够按照相关制度认真执行。

公司信息披露事宜由董事会秘书负责。董事会秘书负责协调和组织公司信息披露事宜，参加公司所有涉及信息披露的有关会议，及时知晓公司重大经营决策及有关信息资料，并向投资者披露，同时应保证公司信息披露的及时性、合法性、真实性和完整性。

董事会对公司治理机制执行情况进行讨论后认为，公司建立了相对完善的公司治理制度，公司现有的治理机制能够有效提高公司治理水平和决策质量、有效识别和控制经营管理中存在的重大风险，能给所有股东提供合适的保护且能够保证股东充分行使知情权、参与权、质询权和表决权等权利，便于接受投资者和社会公众的监督，符合公司发展的需求。

三、公司及控股股东、实际控制人报告期内存在的违法违规及受处罚情况

公司及控股股东、实际控制人报告期内不存在违法违规及受处罚的情况。

四、公司运营分开情况

公司整体变更后，严格遵守《公司法》和《公司章程》等法律法规和规章制度规范运作，逐步健全和完善公司法人治理结构，在业务、资产、人员、财务、机构方面均与公司控股股东、实际控制人及其控制的其他企业分开，具体情况如下：

（一）业务分开

公司在业务上独立于股东和其他关联方。公司拥有独立的业务经营体系和直接面向市场独立经营的能力，拥有独立的技术研发支持体系、客户服务体系与市场营销体系。公司独立获取业务收入和利润，具有独立自主的经营能力，不存在与股东之间的竞争关系，亦不存在依赖股东及其他关联方进行生产经营的情形。

（二）资产分开

公司是由有限公司整体变更方式设立的股份公司，具备与经营业务体系相配套的资产。公司具有开展业务所需的技术、设备、场所，同时具有与经营有关的品牌、专利。公司资产独立完整、产权明晰，不存在被控股股东、实际控制人及其控制的企业占用而损害公司利益的情形。

（三）人员分开

公司董事、监事和高级管理人员均严格按照《公司法》、《公司章程》的有关规定产生，不存在股东干预公司人事任免的情形。公司总经理、财务总监等高级管理人员均专职在本公司工作并领取薪酬，未在公司控股股东、实际控制人及其控制的其他企业中兼职。公司财务人员未在控股股东、实际控制人及其控制的其他企业中兼职。公司的人事及工资管理与控股股东、实际控制人及其控制的其他企业严格分离。

（四）财务分开

公司设有专门的财务部门，配备专职财务人员，建立独立的会计核算体系，制定了独立的财务管理制度及各项内部控制制度，独立进行会计核算和财务决策，依法独立纳税。公司拥有独立银行账户，不存在与控股股东、实际控制人及其控制的其他企业共用银行账户的情形。公司不存在其他资产被控股股东、实际控制人及其控制的其他企业占用，或者为控股股东、实际控制人及其控制的其他企业提供担保的情况。

（五）机构分开

公司机构设置完整。按照建立规范法人治理结构的要求，本公司设立了股东大会、董事会和监事会，实行董事会领导下的总经理负责制。本公司根据生产经营的需要设置了完整的内部组织机构，各部门职责明确、工作流程清晰。公司组织机构独立，与控股股东、实际控制人及其控制的其他企业不存在合署办公、混合经营的情形，自设立以来未发生股东干预本公司正常生产经营活动的现象。

五、同业竞争情况

（一）公司与控股股东、实际控制人及其控制的其他企业同业竞争情况

截至本公开转让说明书签署日，公司与控股股东、实际控制人及其关系密切的近亲属不存在同业竞争。公司控股股东、实际控制人控制的其他企业情况如下：

类别	名称	主营业务	同业竞争	备注
控股股东、实际控制人控制的企业	嘉祥县华兴手套技术服务中心	手套技术推广、手套产品质量检验	否	-

1、嘉祥县华兴手套技术服务中心

公司名称	嘉祥县华兴手套技术服务中心
注册号	91370829562522329A
成立日期	2010年8月18日
法定代表人	陈建华
企业类型	个人独资企业
住所	嘉祥县建设北路国际商贸城C区

经营范围	手套技术研发及技术推广；手套产品质量检验。（涉及许可经营的须凭许可证或批准文件经营）
股权结构	陈建华出资 100%。

同业竞争情况说明：嘉祥县华兴手套技术服务中心并未实际经营，其经营范围为“手套技术研发及技术推广；手套产品质量检验。（涉及许可经营的须凭许可证或批准文件经营）”。不存在与公司经营相同或相似业务的情形，与公司不存在同业竞争。

（二）关于避免同业竞争的承诺

为避免产生潜在的同业竞争，公司控股股东、实际控制人陈建华及公司董事、监事、高级管理人员于 2016 年 8 月 10 日出具了《避免同业竞争承诺函》，表示目前未从事或参与与股份公司存在同业竞争的活动，并承诺：将不在中国境内外直接或间接从事或参与任何在商业上对股份公司构成竞争的业务及活动，或拥有与股份公司存在竞争关系的任何经营实体、机构、经济组织的权益，或以其他任何形式取得该经营实体、机构、经济组织的控制权，或在该经营实体、机构、经济组织中担任高级管理人员。

六、公司报告期内资金被占用或为控股股东、实际控制人及其控制的其他企业提供担保情况及规范措施

（一）公司资金被控股股东、实际控制人及其控制的其他企业占用的情况

报告期内，公司存在资金被控股股东、实际控制人及其控制的其他企业占用情况，具体如下：

关联方资金拆借：

2014 年关联方资金拆出：

关联方	款项性质	2013 年 12 月 31 日	本期增加	本期减少	2014 年 12 月 31 日
山东恒祥手套有限公司 ^{注 1}	资金拆借		5,493,500.00	493,500.00	5,000,000.00
山东恒祥手套有限公司 ^{注 2}	代收代付款		7,742,852.00	7,742,852.00	

关联方	款项性质	2013年12月31日	本期增加	本期减少	2014年12月31日
山东恒祥手套有限公司 ^{注1}	资金拆借		5,493,500.00	493,500.00	5,000,000.00
山东恒祥手套有限公司 ^{注2}	代收代付款		7,742,852.00	7,742,852.00	
嘉祥华龙运动制品有限公司 ^{注3}	资金拆借		2,564,400.00	2,564,400.00	
合计			15,800,752.00	10,800,752.00	5,000,000.00

2015 年关联方资金拆出：

关联方	款项性质	2014年12月31日	本期增加	本期减少	2015年12月31日
山东恒祥手套有限公司	资金拆借	5,000,000.00	45,000.00	5,045,000.00	
山东恒祥手套有限公司	代收代付款		5,632,936.00	5,632,936.00	
合计		5,000,000.00	5,677,936.00	10,677,936.00	

注 1：报告期内关联方山东恒祥手套有限公司共向公司拆借资金 1 次，时间为 2014 年 1 月，金额为 5,000,000.00 元，借款期限为 2014 年 1 月至 2015 年 1 月，公司参照银行同期贷款利息向山东恒祥手套有限公司收取利息，2015 年 1 月已归还全部借款 5,000,000.00 元和利息 538,500.00 元；

注 2：公司新建 B3/B4 厂房和购买门面房将款项支付给山东恒祥手套有限公司，因手套产业园的筹建和管理由山东恒祥手套统一负责，公司先将厂房建设款和门面房购置款支付给山东恒祥手套，恒祥手套再将款项统一支付给承建单位嘉祥县振兴建安工程有限公司和门面房开方商嘉祥县恒祥置业有限公司。

注 3：报告期内关联方嘉祥华龙运动制品有限公司共向公司拆借资金 1 次，借款时间为 2014 年 1 月，金额为 2,500,000.00 元，借款期限为 2014 年 1 月至 2014 年 4 月，参照银行同期贷款利率收取利息，2014 年 4 月已归还全部借款 2,500,000.00 元和利息 64,400.00 元。除上述资金拆借外，未再发生其他关联方资金占用情况。

公司对控股股东、实际控制人及其关联方资金占用进行了规范，截至 2016 年 6 月 30 日，公司不存在资金被控股股东、实际控制人及其控制的其他企业占用的情况。公司为了防止控股股东、实际控制人及其控制的其他企业占用或者转

移公司资金、资产以及其他资源的行为，在《公司章程》、《防范控股股东及其关联方占用公司资金管理制度》、《关联交易决策管理办法》等制度中规定了公司与股东或者实际控制人之间提供资金、商品、服务或者其他资产的交易，应当严格按照有关关联交易的决策制度履行董事会、股东大会的审议程序，关联董事、关联股东应当回避表决。

报告期末至本说明书签署日，公司不存在控股股东、实际控制人及其关联方占用公司资金的情形。

（二）公司为控股股东、实际控制人及其控制的其他企业提供担保情况

报告期内，公司不存在为控股股东、实际控制人及其控制的其他企业提供担保情况。

为进一步规范公司治理，公司在《公司章程》、《融资与对外担保管理制度》中对对外担保审批权限和流程、信息披露等事项进行了详细规定，公司将严格按照相关制度规定执行。

（三）为防止股东及其关联方占用或者转移公司资金、资产及其他资源的行为发生所采取的具体安排

为进一步完善公司治理，防止股东及其关联方占用或者转移公司资金、资产及其他资源的行为发生，公司在《公司章程》中规定公司的控股股东、实际控制人不得利用其关联关系损害公司和其他股东利益，违反规定给公司及其他股东造成损失的，应当承担赔偿责任。同时，为规范公司关联交易和对外担保行为，公司还审议通过了《重大经营与投资决策管理制度》、《关联交易决策管理办法》、《融资与对外担保管理制度》，对关联人和关联交易的界定、关联交易的决策程序、对外投资的决策权限及审批程序、对外担保决策权限、程序及风险控制等均作出专门规定。

七、董事、监事、高级管理人员相关情况

（一）董事、监事、高级管理人员及其直系亲属持有公司股份的情况

截至本公开转让说明书签署之日，公司董事、监事、高级管理人员及其直系亲属持有公司股份的情况如下：

序号	姓名	职务	持股类型	持股数量（股）	持股比例（%）
1	陈建华	董事长、总经理	直接持股	15,187,500	75.9375
2	陈向东	董事	直接持股	1,312,500	6.5625
3	陈红梅	董事、副总经理	直接持股	1,250,000	6.2500
4	来冬梅	董事	直接持股	500,000	2.5000
5	崔惠琛	董事	直接持股	437,500	2.1875
6	商庆坤	监事	直接持股	187,500	0.9375
7	张祥雷	监事	直接持股	125,000	0.6250
8	张思敏	监事	直接持股	62,500	0.3125
9	陈令通	职工代表监事	-	-	-
10	张伟伟	职工代表监事	-	-	-
11	丰玉双	财务总监、董事会秘书	-	-	-
合计		-	-	19,062, 500	95.3125

除上述董事、监事、高级管理人员持有公司股份外，不存在其他公司董事、监事、高级管理人员及其直系亲属持有公司股份的情况。

（二）董事、监事、高级管理人员相互之间存在亲属关系的情况

董事来冬梅与董事商庆坤为夫妻关系，除此之外，公司其他董事、监事、高级管理人员相互之间不存在亲属关系。

（三）董事、监事、高级管理人员与公司签订重要协议或做出重要承诺情形

公司董事、监事、高级管理人员出具了关于避免同业竞争的承诺，详见本说明书“第三节公司治理”之“五、同业竞争情况”。

公司董事、监事、高级管理人员均出具书面声明，承诺最近两年未因违反国家法律、行政法规、部门规章、自律规则等受到刑事、民事、行政处罚或纪律处分；不存在因涉嫌违法违规行为处于调查之中尚无定论的情况；最近两年内不存在对所任职（包括现任职和曾任职）的公司因重大违法违规行为而被处罚负有责

任；不存在个人负有数额较大债务到期未偿还的情形；不存在欺诈或其他不诚实行为等。

（四）董事、监事、高级管理人员在其他单位兼职情况

截至本公开转让说明书签署之日，公司董事、监事、高级管理人员兼职情况如下：

序号	姓名	在公司任职	兼职单位	与公司关系	兼职情况
1	陈建华	董事长兼总经理	喀什中兴	全资子公司	董事长
			济宁华科	全资子公司	执行董事兼总经理
2	陈向东	董事	喀什中兴	全资子公司	董事、总经理
3	张思敏	监事	济宁华科	全资子公司	监事

（五）董事、监事、高级管理人员对外投资与公司存在利益冲突的情形

截至本公开转让说明书签署之日，公司董事、监事和高级管理人员对外投资情况如下：

姓名	公司职务	对外投资公司	出资额（万元）	出资比例
陈建华	董事长、总经理	嘉祥县华兴手套技术服务中心	200	100%

除上述董事、高级管理人员存在对外投资外，其他董事、监事、高级管理人员不存在对外投资情形。公司董事、监事、高级管理人员均签署了《承诺函》，承诺不存在对外投资与公司存在利益冲突的情况，并愿意承担因违反上述承诺而给公司造成的全部经济损失。

（六）报告期内受到中国证监会行政处罚或者被采取证券市场禁入措施、受到全国股份转让系统公开谴责的情形。

公司董事、监事、高级管理人员报告期内不存在受到中国证监会行政处罚或者被采取证券市场禁入措施、不存在受到全国股份转让系统公司公开谴责的情形。

八、公司董事、监事、高级管理人员报告期内变动情况

（一）董事变动情况

报告期内，剑华中兴已设立董事会，董事 5 名，分别为陈建华、陈向东、陈红梅、来冬梅、崔惠琛，董事长由陈建华担任。

2016 年 6 月 26 日，股份公司召开创立大会暨第一次临时股东大会，选举产生公司董事会成员 5 名，分别为陈建华、陈红梅、陈向东、来冬梅、崔惠琛；其中陈建华经第一届董事会第一次会议选举成为董事长。

（二）监事变动情况

报告期内，剑华中兴已设立监事会，监事 3 名，分别为张思敏、商庆坤、张祥雷。

2016 年 6 月 26 日，股份公司召开创立大会暨第一次临时股东大会，选举张思敏、商庆坤、张祥雷为监事，与经职工代表大会选举产生的职工监事陈令通、张伟伟共同组成公司第一届监事会，其中张思敏经第一届监事会第一次会议选举成为监事会主席。

（三）高级管理人员变动情况

有限公司阶段，公司高级管理人员仅设总经理一名，报告期内由陈建华担任。

2016 年 6 月 26 日，第一届董事会第一次会议聘任高级管理人员 3 名，聘任陈建华为总经理，聘任陈红梅为副总经理，聘任丰玉双为财务总监、董事会秘书。

报告期内，上述董事、监事、高级管理人员变动皆因完善公司法人治理结构、加强公司经营管理需要等正常原因而发生，并依法履行了必要的法律程序。符合相关法律法规和《公司章程》的规定。

第四节 公司财务会计信息

一、审计意见类型及会计报表编制基础

（一）注册会计师审计意见

公司聘请的具有证券、期货相关业务资格的山东和信会计师事务所（特殊普通合伙）对公司 2016 年 1-6 月、2015 年度、2014 年度财务会计报告实施审计，并出具了和信审字（2016）第 000658 号《审计报告》，审计意见为标准无保留意见。

（二）会计报表编制基础

1、编制基础

本公司财务报表以持续经营为基础，根据实际发生的交易和事项，按照财政部颁布的《企业会计准则——基本准则》、具体会计准则和其后颁布的企业会计准则应用指南、企业会计准则解释及其他相关规定（以下简称“企业会计准则”）以及中国证券监督管理委员会《公开发行证券的公司信息披露编报规则第15号——财务报告的一般规定》(2014年修订)的披露规定，并基于以下所述重要会计政策、会计估计进行编制。

2、持续经营

公司自本报告期末至少12个月内具备持续经营能力，无影响持续经营能力的重大事项。

（三）合并财务报表范围及变化情况

1、合并报表范围确定原则

公司所控制的全部子公司均纳入合并财务报表的合并范围，公司控制的特殊目的主体也纳入合并财务报表的合并范围。

2、公司报告期的合并财务报表范围

报告期内，公司各期纳入合并财务报表合并范围的子公司如下：

年度	子公司名称	持股比例（%）	表决权比例（%）
----	-------	---------	----------

年度	子公司名称	持股比例（%）	表决权比例（%）
2014 年度	济宁中兴制衣有限公司	66.67	66.67
	济宁华科运动制品科技有限公司	100.00	100.00
	喀什中兴手套有限公司	100.00	100.00
2015 年度	济宁中兴制衣有限公司	66.67	66.67
	济宁华科运动制品科技有限公司	100.00	100.00
	喀什中兴手套有限公司	100.00	100.00
2016 年 1-6 月	济宁中兴制衣有限公司	66.67	66.67
	济宁华科运动制品科技有限公司	100.00	100.00
	喀什中兴手套有限公司	100.00	100.00

3、报告期内合并财务报表范围变动情况

报告期内新增子公司：2014年6月23日，剑华中兴投资设立喀什中兴手套有限公司，持股比例为100%，从2014年纳入合并范围。

报告期内处置子公司：（1）中兴制衣：2016年1月14日，剑华中兴转让持有中兴制衣66.67%全部股权，2016年2月后不再纳入合并范围。

（2）嘉祥华杰：2013年7月16日，嘉祥华杰召开董事会，决议注销嘉祥华杰，自作出解散决定之日起停止经营，同日成立清算组；2013年10月14日，嘉祥华杰注销税务登记；2013年12月5日，嘉祥华杰股东签署清算报告。2014年2月28日，嘉祥华杰办理工商注销手续。因嘉祥华杰在2013年已清算完毕，办理税务注销登记，故2014年不再纳入合并范围。

二、最近两年一期的资产负债表、利润表、现金流量表和所有者权益变动表

合并资产负债表

项目	2016 年 6 月 30 日	2015 年 12 月 31 日	2014 年 12 月 31 日
流动资产：			
货币资金	3,308,933.62	16,338,488.43	4,527,876.80
应收账款	5,016,955.55	1,651,631.22	962,994.87

预付账款	931,726.65	1,333,626.00	2,329,275.09
其他应收款	837,580.42	1,195,932.39	6,964,230.61
存货	29,062,444.01	11,815,651.42	6,564,351.60
其他流动资产	891,769.80	1,020,223.83	465,796.54
流动资产合计	40,049,410.05	33,355,553.29	21,814,525.51
非流动资产：			
固定资产	32,988,293.18	20,041,319.01	5,197,610.37
在建工程		8,784,033.84	14,640,113.70
无形资产	4,469,303.93	3,747,803.11	2,024,280.00
长期待摊费用		2,323,110.24	2,491,543.11
递延所得税资产	91,520.22	70,082.67	42,074.02
其他非流动资产	5,432,936.00	5,132,936.00	2,000,000.00
非流动资产合计	42,982,053.33	40,099,284.87	26,395,621.20
资产总计	83,031,463.38	73,454,838.16	48,210,146.71

合并资产负债表（续）

项目	2016年6月30日	2015年12月31日	2014年12月31日
流动负债：			
短期借款	4,600,000.00	12,600,000.00	15,500,000.00
应付账款	18,160,707.84	4,834,732.47	2,784,369.90
预收账款	3,213,867.65	3,093,021.92	233,720.07
应付职工薪酬	3,684,806.58	1,591,471.20	643,893.60
应交税费	592,952.33	1,259,122.71	539,843.36
其他应付款	11,739,080.56	8,663,544.38	18,266,975.99
一年内到期的非流动负债	668,280.46	649,869.17	
其他流动负债			
流动负债合计	42,659,695.42	32,691,761.85	37,968,802.92
非流动负债：			
长期应付款	381,274.53	720,081.89	

长期应付职工薪酬			
专项应付款	1,480,770.32	2,840,000.00	6,731,275.53
非流动负债合计	1,862,044.85	3,560,081.89	6,731,275.53
负债合计	44,521,740.27	36,251,843.74	44,700,078.45
所有者权益：			
股本	20,000,000.00	20,000,000.00	4,000,000.00
盈余公积	340,450.27	340,450.27	
未分配利润	18,169,272.84	16,714,712.91	-1,282,833.69
归属于母公司所有者权益合计	38,509,723.11	37,055,163.18	2,717,166.31
少数股东权益		147,831.24	792,901.95
所有者权益合计	38,509,723.11	37,202,994.42	3,510,068.26
负债和所有者权益总计	83,031,463.38	73,454,838.16	48,210,146.71

母公司资产负债表

项目	2016年6月30日	2015年12月31日	2014年12月31日
流动资产：			
货币资金	3,073,042.37	15,779,030.83	1,273,398.84
应收账款	4,654,438.06	1,643,206.94	
预付账款	785,677.63	847,267.73	555,239.11
其他应收款	711,773.28	1,094,226.59	6,908,536.21
存货	21,364,853.36	10,091,009.40	1,685,062.39
其他流动资产	256,563.67	802,101.25	
流动资产合计	30,846,348.37	30,256,842.74	10,422,236.55
非流动资产：			
长期股权投资	6,000,000.00	8,400,000.00	8,400,000.00
固定资产	29,626,908.26	14,473,031.43	1,507,543.24
在建工程		8,784,033.84	14,640,113.70
无形资产	4,469,303.93	1,779,753.11	
递延所得税资产	70,844.89	62,545.18	25,112.32

其他非流动资产	5,432,936.00	5,132,936.00	2,000,000.00
非流动资产合计	45,599,993.08	38,632,299.56	26,572,769.26
资产总计	76,446,341.45	68,889,142.30	36,995,005.81

母公司资产负债表（续）

项目	2016 年 6 月 30 日	2015 年 12 月 31 日	2014 年 12 月 31 日
流动负债：			
短期借款	4,600,000.00	12,600,000.00	13,500,000.00
应付账款	15,462,423.79	4,717,552.47	193,364.00
预收账款	3,163,867.61	6,392,695.03	2,231,732.50
应付职工薪酬	1,885,376.58	676,158.20	190,871.90
应交税费	515,213.86	1,089,712.36	83,233.61
其他应付款	26,692,562.34	19,281,443.73	17,662,878.42
一年内到期的非流动负债	347,500.02	337,926.31	
流动负债合计	52,666,944.20	45,095,488.10	33,862,080.43
非流动负债：			
长期应付款	212,974.67	389,151.55	
非流动负债合计	212,974.67	389,151.55	
负债合计	52,879,918.87	45,484,639.65	33,862,080.43
所有者权益：			
股本	20,000,000.00	20,000,000.00	4,000,000.00
资本公积			
盈余公积	340,450.27	340,450.27	
未分配利润	3,225,972.31	3,064,052.38	-867,074.62
所有者权益合计	23,566,422.58	23,404,502.65	3,132,925.38
负债和所有者权益总计	76,446,341.45	68,889,142.30	36,995,005.81

合并利润表

项目	2016 年 1-6 月	2015 年度	2014 年度
----	--------------	---------	---------

一、营业总收入	21,677,675.44	75,209,874.99	57,893,133.71
其中：营业收入	21,677,675.44	75,209,874.99	57,893,133.71
二、营业总成本	23,837,375.47	72,548,988.43	56,760,897.75
其中：营业成本	17,951,641.88	61,935,752.70	47,804,726.84
营业税金及附加	109,127.56	653,526.57	517,753.87
销售费用	1,303,020.62	3,028,871.90	2,595,273.90
管理费用	4,037,999.42	6,413,366.03	5,371,344.05
财务费用	313,307.60	401,163.95	325,242.76
资产减值损失	122,278.39	116,307.28	146,556.33
加：公允价值变动收益（损失以“－”号填列）			
投资收益（损失以“－”号填列）	2,755,893.38		
其中：对联营企业和合营企业的投资收益			
汇兑收益（损失以“－”号填列）			
三、营业利润（亏损以“－”号填列）	596,193.35	2,660,886.56	1,132,235.96
加：营业外收入	943,878.16	16,717,585.70	756,900.12
其中：非流动资产处置利得			
减：营业外支出	50,876.57	218,743.42	45,793.41
其中：非流动资产处置损失	31,495.63	205,877.42	33,489.08
四、利润总额（亏损总额以“－”号填列）	1,489,194.94	19,159,728.84	1,843,342.67
减：所得税费用	60,412.94	1,466,802.68	486,658.55
五、净利润（净亏损以“－”号填列）	1,428,782.00	17,692,926.16	1,356,684.12
归属于母公司所有者的净利润	1,454,559.93	18,337,996.87	975,245.26
少数股东损益	-25,777.93	-645,070.71	381,438.86
六、其他综合收益的税后净额			
归属母公司所有者的其他综合收益的税后净额			
归属于少数股东的其他综合收益的税后净额			
七、综合收益总额	1,428,782.00	17,692,926.16	1,356,684.12
归属于母公司所有者的综合收益总	1,454,559.93	18,337,996.87	975,245.26

额			
归属于少数股东的综合收益总额	-25,777.93	-645,070.71	381,438.86
八、每股收益：			
（一）基本每股收益	0.0727	4.5845	0.2438
（二）稀释每股收益	0.0727	4.5845	0.2438

母公司利润表

项目	2016 年 1-6 月	2015 年度	2014 年度
一、营业收入	19,898,171.24	67,180,479.08	4,767,662.52
减：营业成本	16,467,060.67	55,925,837.02	3,808,579.09
营业税金及附加	95,546.11	400,281.18	16,042.16
销售费用	884,899.82	2,176,457.53	409,184.52
管理费用	2,502,294.25	4,016,834.75	825,129.77
财务费用	292,800.20	202,544.47	-23,243.22
资产减值损失	71,899.72	149,731.45	96,857.80
加：公允价值变动收益（损失以“－”号填列）			
投资收益（损失以“－”号填列）	600,000.00		
其中：对联营企业和合营企业的投资收益			
二、营业利润（亏损以“－”号填列）	183,670.47	4,308,792.68	-364,887.60
加：营业外收入	100,000.00	1,419,252.90	67.00
其中：非流动资产处置利得			
减：营业外支出	33,676.57	1,300.00	32,449.08
其中：非流动资产处置损失			
三、利润总额（亏损总额以“－”号填列）	249,993.90	5,726,745.58	-397,269.68
减：所得税费用	88,073.97	1,455,168.31	-13,079.84
四、净利润（净亏损以“－”号填列）	161,919.93	4,271,577.27	-384,189.84
五、其他综合收益的税后净额			
（一）以后不能重分类进损益的其他综合收益			

(二)以后将重分类进损益的其他综合收益			
六、综合收益总额	161,919.93	4,271,577.27	-384,189.84
七、每股收益：			
(一) 基本每股收益			
(二) 稀释每股收益			

合并现金流量表

项目	2016 年 1-6 月	2015 年度	2014 年度
一、经营活动产生的现金流量：			
销售商品提供劳务收到的现金	16,965,236.74	71,333,238.82	57,402,996.82
收到的税费返还	512,192.59	5,587,306.13	3,396,951.12
收到的其他与经营活动有关的现金	6,275,840.80	13,085,133.53	8,663,482.31
经营活动现金流入小计	23,753,270.13	90,005,678.48	69,463,430.25
购买商品、接受劳务支付的现金	11,342,694.04	40,023,170.22	35,104,005.77
支付给职工以及为职工支付的现金	11,788,744.62	26,393,662.63	21,088,194.71
支付的各项税费	1,318,293.29	2,927,544.60	1,669,215.08
支付的与其他与经营活动有关的现金	2,070,325.20	3,465,633.95	3,112,570.48
经营活动现金流出小计	26,520,057.15	72,810,011.40	60,973,986.04
经营活动产生的现金流量净额	-2,766,787.02	17,195,667.08	8,489,444.21
二、投资活动产生的现金流量			
收回投资所收到的现金			
取得投资收益所收到的现金			
处置固定资产、无形资产和其他长期资产而收回的现金净额	27,000.00	5,000.00	10,560.00
处置子公司及其他营业单位收到的现金净额	619,705.66		
收到的其他与投资活动有关的现金			
投资活动现金流入小计	646,705.66	5,000.00	10,560.00

购建固定资产、无形资产和其他长期资产所支付的现金	7,808,998.38	14,151,438.50	10,575,627.88
投资所支付的现金			
取得子公司及其他营业单位支付的现金净额			
支付的其他与投资活动有关的现金			
投资活动现金流出小计	7,808,998.38	14,151,438.50	10,575,627.88
投资活动产生的现金流量净额	-7,162,292.72	-14,146,438.50	-10,565,067.88
三、筹资活动产生的现金流量			
吸收投资所收到的现金		16,000,000.00	
其中：子公司吸收少数股东投资收到的现金			
借款所收到的现金	2,600,000.00	12,600,000.00	21,000,000.00
发行债券收到的现金			
收到的其他与筹资活动有关的现金	6,110,715.53	6,545,000.00	997,900.00
筹资活动现金流入小计	8,710,715.53	35,145,000.00	21,997,900.00
偿还债务所支付的现金	10,600,000.00	15,500,000.00	10,000,000.00
分配股利、利润或偿付利息支付的现金	438,303.07	1,141,679.63	1,233,742.44
其中：子公司支付给少数股东的股利、利润			
支付的其他与筹资活动有关的现金	354,180.00	9,782,993.42	7,490,000.00
筹资活动现金流出小计	11,392,483.07	26,424,673.05	18,723,742.44
筹资活动产生的现金流量净额	-2,681,767.54	8,720,326.95	3,274,157.56
四、汇率变动对现金及现金等价物的影响	-18,707.53	44,056.10	-44,278.85
五、现金及现金等价物净增加额	-12,629,554.81	11,813,611.63	1,154,255.04
加：期初现金及现金等价物余额	15,938,488.43	4,127,876.80	2,973,621.76
六、期末现金及现金等价物余额	3,308,933.62	15,938,488.43	4,127,876.80

母公司现金流量表

项目	2016 年 1-6 月	2015 年度	2014 年度
一、经营活动产生的现金流量：			
销售商品提供劳务收到的现金	11,914,219.41	61,096,834.71	6,513,621.44
收到的税费返还	512,192.59	5,295,484.78	10,494.54
收到的其他与经营活动有关的现金	1,231,354.69	9,030,422.31	7,744,921.68
经营活动现金流入小计	13,657,766.69	75,422,741.80	14,269,037.66
购买商品、接受劳务支付的现金	11,712,318.27	39,826,880.20	1,883,206.85
支付给职工以及为职工支付的现金	8,059,345.92	20,231,833.70	4,420,573.22
支付的各项税费	879,813.80	1,012,607.72	222,471.87
支付的与其他与经营活动有关的现金	1,243,857.75	2,775,149.91	330,967.38
经营活动现金流出小计	21,895,335.74	63,846,471.53	6,857,219.32
经营活动产生的现金流量净额	-8,237,569.05	11,576,270.27	7,411,818.34
二、投资活动产生的现金流量			
收回投资所收到的现金			
取得投资收益所收到的现金			
处置固定资产、无形资产和其他长期资产而收回的现金净额	27,000.00		10,000.00
处置子公司及其他营业单位收到的现金净额	3,000,000.00		
收到的其他与投资活动有关的现金			
投资活动现金流入小计	3,027,000.00		10,000.00
购建固定资产、无形资产和其他长期资产所支付的现金	7,592,997.78	11,449,212.50	9,685,685.23
投资所支付的现金			
取得子公司及其他营业单位支付的现金净额			
支付的其他与投资活动有关的现金			
投资活动现金流出小计	7,592,997.78	11,449,212.50	9,685,685.23
投资活动产生的现金流量净额	-4,565,997.78	-11,449,212.50	-9,675,685.23
三、筹资活动产生的现金流量			
吸收投资所收到的现金		16,000,000.00	
借款所收到的现金	2,600,000.00	12,600,000.00	19,000,000.00

发行债券收到的现金			
收到的其他与筹资活动有关的现金	9,138,758.97	6,545,000.00	1,257,900.00
筹资活动现金流入小计	11,738,758.97	35,145,000.00	20,257,900.00
偿还债务所支付的现金	10,600,000.00	13,500,000.00	9,000,000.00
分配股利、利润或偿付利息支付的现金	438,303.07	1,119,179.63	1,006,071.11
支付的其他与筹资活动有关的现金	184,170.00	6,182,973.42	7,250,000.00
筹资活动现金流出小计	11,222,473.07	20,802,153.05	17,256,071.11
筹资活动产生的现金流量净额	516,285.90	14,342,846.95	3,001,828.89
四、汇率变动对现金及现金等价物的影响	-18,707.53	35,727.27	863.55
五、现金及现金等价物净增加额	-12,305,988.46	14,505,631.99	738,825.55
加：期初现金及现金等价物余额	15,379,030.83	873,398.84	134,573.29
六、期末现金及现金等价物余额	3,073,042.37	15,379,030.83	873,398.84

2016 年 1-6 月合并所有者权益变动表

项目	2016 年 1-6 月					
	归属于母公司所有者权益				少数股东权益	所有者权益合计
	股本	资本公积	盈余公积	未分配利润		
一、上年期末余额	20,000,000.00		340,450.27	16,714,712.91	147,831.24	37,202,994.42
加：会计政策变更						-
前期差错更正						-
同一控制下企业合并						-
其他						-
二、本年期初余额	20,000,000.00		340,450.27	16,714,712.91	147,831.24	37,202,994.42
三、本期增减变动金额（减少以“－”号填列）				1,454,559.93	-147,831.24	1,306,728.69
（一）综合收益总额				1,454,559.93	-25,777.93	1,428,782.00
（二）所有者投入和减少资本					-122,053.31	-122,053.31
1.股东投入的普通股					-122,053.31	-122,053.31
2.其他权益工具持有者投入资本						

3.股份支付计入所有者权益的金额						
4.其他						
(三) 利润分配						
1.提取盈余公积						
2.提取一般风险准备						
3.对所有者（或股东）的分配						
4.其他						
(四) 所有者权益内部结转						
1.资本公积转增资本(或股本)						
2.盈余公积转增资本(或股本)						
3.盈余公积弥补亏损						
4.其他						
(五) 专项储备						
1.本期提取						
2.本期使用						
(六) 其他						
四、本期期末余额	20,000,000.00		340,450.27	18,169,272.84		38,509,723.11

2015 年度合并所有者权益变动表

项目	2015 年度					
	归属于母公司所有者权益				少数股东权益	所有者权益合计
	股本	资本公积	盈余公积	未分配利润		
一、上年期末余额	4,000,000.00			-1,282,833.69	792,901.95	3,510,068.26
加：会计政策变更						
前期差错更正						
同一控制下企业合并						
其他						
二、本年期初余额	4,000,000.00			-1,282,833.69	792,901.95	3,510,068.26
三、本期增减变动金额（减少以“－”号填列）	16,000,000.00		340,450.27	17,997,546.60	-645,070.71	33,692,926.16
（一）综合收益总额				18,337,996.87	-645,070.71	17,692,926.16
（二）所有者投入和减少资本	16,000,000.00					16,000,000.00
1.股东投入的普通股	16,000,000.00					16,000,000.00
2.其他权益工具持有者投入资本						

3.股份支付计入所有者权益的金额						
4.其他						
(三) 利润分配			-340,450.27	340,450.27		
1.提取盈余公积			-340,450.27	340,450.27		
2.提取一般风险准备						
3.对所有者（或股东）的分配						
4.其他						
(四) 所有者权益内部结转						
1.资本公积转增资本(或股本)						
2.盈余公积转增资本(或股本)						
3.盈余公积弥补亏损						
4.其他						
(五) 专项储备						
1.本期提取						
2.本期使用						
(六) 其他						
四、本期期末余额	20,000,000.00		340,450.27	16,714,712.91	147,831.24	37,202,994.42

2014 年度合并所有者权益变动表

项目	2014 年度					
	归属于母公司所有者权益				少数股东权益	所有者权益合计
	股本	资本公积	盈余公积	未分配利润		
一、上年期末余额	4,000,000.00			-2,258,078.95	411,463.09	2,153,384.14
加：会计政策变更						
前期差错更正						
同一控制下企业合并						
其他						
二、本年期初余额	4,000,000.00			-2,258,078.95	411,463.09	2,153,384.14
三、本期增减变动金额（减少以“－”号填列）				975,245.26	381,438.86	1,356,684.12
（一）综合收益总额				975,245.26	381,438.86	1,356,684.12
（二）所有者投入和减少资本						
1. 股东投入的普通股						
2. 其他权益工具持有者投入资本						

3.股份支付计入所有者权益的金额						
4.其他						
(三) 利润分配						
1.提取盈余公积						
2.提取一般风险准备						
3.对所有者（或股东）的分配						
4.其他						
(四) 所有者权益内部结转						
1.资本公积转增资本(或股本)						
2.盈余公积转增资本(或股本)						
3.盈余公积弥补亏损						
4.其他						
(五) 专项储备						
1.本期提取						
2.本期使用						
(六) 其他						
四、本期期末余额	4,000,000.00			-1,282,833.69	792,901.95	3,510,068.26

2016 年 1-6 月母公司所有者权益变动表

项目	2016 年 1-6 月				
	股本	资本公积	盈余公积	未分配利润	所有者权益合计
一、上年期末余额	20,000,000.00		340,450.27	3,064,052.38	23,404,502.65
加：会计政策变更					-
前期差错更正					-
其他					-
二、本年期初余额	20,000,000.00		340,450.27	3,064,052.38	23,404,502.65
三、本期增减变动金额（减少以“—”号填列）				161,919.93	161,919.93
（一）综合收益总额				161,919.93	161,919.93
（二）所有者投入和减少资本					
1. 股东投入的普通股					
2. 其他权益工具持有者投入资本					
3. 股份支付计入所有者权益的金额					
4. 其他					

(三) 利润分配					
1.提取盈余公积					
2.对所有者（或股东）的分配					
3.其他					
(四) 所有者权益内部结转					
1.资本公积转增资本（或股本）					
2.盈余公积转增资本（或股本）					
3.盈余公积弥补亏损					
4.其他					
(五) 专项储备					
1.本期提取					
2.本期使用					
(六) 其他					
四、本期期末余额	20,000,000.00		340,450.27	3,225,972.31	23,566,422.58

2015 年度母公司所有者权益变动表

项目	2015 年度				
	股本	资本公积	盈余公积	未分配利润	所有者权益合计

一、上年期末余额	4,000,000.00			-867,074.62	3,132,925.38
加：会计政策变更					
前期差错更正					
其他					
二、本年期初余额	4,000,000.00			-867,074.62	3,132,925.38
三、本期增减变动金额（减少以“—”号填列）	16,000,000.00		340,450.27	3,931,127.00	20,271,577.27
（一）综合收益总额				4,271,577.27	4,271,577.27
（二）所有者投入和减少资本	16,000,000.00				16,000,000.00
1.股东投入的普通股	16,000,000.00				16,000,000.00
2.其他权益工具持有者投入资本					
3.股份支付计入所有者权益的金额					
4.其他					
（三）利润分配			-340,450.27	340,450.27	
1.提取盈余公积			-340,450.27	340,450.27	
2.对所有者（或股东）的分配					
3.其他					

(四) 所有者权益内部结转					
1.资本公积转增资本(或股本)					
2.盈余公积转增资本(或股本)					
3.盈余公积弥补亏损					
4.其他					
(五) 专项储备					
1.本期提取					
2.本期使用					
(六) 其他					
四、本期期末余额	20,000,000.00		340,450.27	3,064,052.38	23,404,502.65

2014 年度母公司所有者权益变动表

项目	2014 年度				
	股本	资本公积	盈余公积	未分配利润	所有者权益合计
一、上年期末余额	4,000,000.00			-482,884.78	3,517,115.22
加：会计政策变更					
前期差错更正					

其他					
二、本年期初余额	4,000,000.00			-482,884.78	3,517,115.22
三、本期增减变动金额（减少以“—”号填列）				-384,189.84	-384,189.84
（一）综合收益总额				-384,189.84	-384,189.84
（二）所有者投入和减少资本					
1.股东投入的普通股					
2.其他权益工具持有者投入资本					
3.股份支付计入所有者权益的金额					
4.其他					
（三）利润分配					
1.提取盈余公积					
2.对所有者（或股东）的分配					
3.其他					
（四）所有者权益内部结转					
1.资本公积转增资本（或股本）					
2.盈余公积转增资本（或股本）					
3.盈余公积弥补亏损					

4.其他					
(五) 专项储备					
1.本期提取					
2.本期使用					
(六) 其他					
四、本期期末余额	4,000,000.00			-867,074.62	3,132,925.38

三、公司主要会计政策、会计估计和前期差错

（一）主要会计政策和会计估计

1、财务报表的编制基础

（1）编制基础：本公司财务报表以持续经营假设为基础，根据实际发生的交易和事项，按照财政部发布的《企业会计准则——基本准则》（财政部令第33号发布、财政部令第76号修订）、于2006年2月15日及其后颁布和修订的41项具体会计准则、企业会计准则应用指南、企业会计准则解释及其他相关规定（以下合称“企业会计准则”），并参照中国证券监督管理委员会《公开发行证券的公司信息披露编报规则第15号——财务报告的一般规定》（2014年修订）的披露规定编制。

（2）持续经营：本公司自报告期末起12个月具有持续经营能力，无影响持续经营能力的重大事项。

2、遵循企业会计准则的声明

本公司编制的财务报表符合企业会计准则的要求，真实、完整地反映了本公司2016年6月30日、2015年12月31日、2014年12月31日的财务状况及2016年1-6月、2015年度、2014年度的经营成果和现金流量等有关信息。此外，本公司的财务报表在所有重大方面符合中国证券监督管理委员会2014年修订的《公开发行证券的公司信息披露编报规则第15号——财务报告的一般规定》有关财务报表及其附注的披露要求。

3、会计期间

会计年度自公历1月1日起至12月31日止。

本申报财务报表的实际会计期间为2014年1月1日至2016年6月30日止。

4、营业周期

正常营业周期是指本公司从购买用于加工的资产起至实现现金或现金等价物的期间。本公司以12个月作为一个营业周期，并以其作为资产和负债的流动性划分标准。

5、记账本位币

人民币为本公司经营所处的主要经济环境中的货币，本公司以人民币为记账本位币。本公司编制本财务报表时所采用的货币为人民币。

6、同一控制下和非同一控制下企业合并的会计处理方法

（1）同一控制下的企业合并

同一控制下企业合并形成的长期股权投资，合并方以支付现金、转让非现金资产或承担债务方式作为合并对价的，本公司在合并日按照所取得的被合并方在最终控制方合并财务报表中的净资产的账面价值的份额作为长期股权投资的初始投资成本。被合并方在合并日的净资产账面价值为负数的，长期股权投资成本按零确定。如果被合并方在被合并以前，是最终控制方通过非同一控制下的企业合并所控制的，则合并方长期股权投资的初始投资成本包含了相关的商誉金额。长期股权投资的初始投资成本与支付的现金、转让的非现金资产及所承担债务账面价值之间的差额，应当调整资本公积（股本溢价）；资本公积（股本溢价）的余额不足冲减的，依次冲减盈余公积和未分配利润。合并方以发行权益性工具作为合并对价的，按发行股份的面值总额作为股本，长期股权投资的初始投资成本与所发行股份面值总额之间的差额，调整资本公积（股本溢价）；资本公积（股本溢价）不足冲减的，依次冲减盈余公积和未分配利润。

合并方发生的审计、法律服务、评估咨询等中介费用以及其他相关管理费用，于发生时计入当期损益。与发行权益性工具作为合并对价直接相关的交易费用，冲减资本公积（股本溢价），资本公积（股本溢价）不足冲减的，依次冲减盈余公积和未分配利润。与发行债务性工具作为合并对价直接相关的交易费用，计入债务性工具的初始确认金额。

通过多次交易分步实现同一控制下企业合并，属于一揽子交易的，合并方应当将各项交易作为一项取得控制权的交易进行会计处理。不属于“一揽子交易”的，在母公司财务报表中，以合并日持股比例计算的合并日应享有被合并方账面所有者权益份额作为该项投资的初始投资成本，初始投资成本与其原长期股权投资账面价值加上合并日取得进一步股份新支付对价的账面价值之和的差额，调整资本公积（股本溢价），资本公积不足冲减的，冲减留存收益。

在合并财务报表中，合并方在达到合并之前持有的长期股权投资，在取得日

与合并方与被合并方向处于同一最终控制之日孰晚日与合并日之间已确认有关损益、其他综合收益和其他所有者权益变动，应分别冲减比较报表期间的期初留存收益或当期损益。

（2）非同一控制下的企业合并

对于非同一控制下的企业合并，合并成本为购买方在购买日为取得对被购买方的控制权而付出的资产、发生或承担的负债以及发行的权益性证券的公允价值之和。购买方为企业合并发生的审计、法律服务、评估咨询等中介费用以及其他相关管理费用，应于发生时计入当期损益。购买方作为合并对价发行的权益性工具或债务性工具的交易费用，应当计入权益性工具或债务性工具的初始确认金额。

非同一控制下企业合并中所取得的被购买方符合确认条件的可辨认资产、负债及或有负债，在购买日以公允价值计量。购买方对合并成本大于合并中取得的被购买方可辨认净资产公允价值份额的差额，体现为商誉价值。购买方对合并成本小于合并中取得的被购买方可辨认净资产公允价值份额的，经复核后合并成本仍小于合并中取得的被购买方可辨认净资产公允价值份额的差额，计入当期营业外收入。

通过多次交易分步实现非同一控制下企业合并的，在母公司财务报表中，以购买日之前所持被购买方的股权投资的账面价值与购买日新增投资成本之和，作为该项投资的初始投资成本。

在合并财务报表中，对于购买日之前持有的被购买方的股权，按照该股权在购买日的公允价值进行重新计量，公允价值与其账面价值的差额计入当期投资收益；购买日之前持有的被购买方的股权涉及其他综合收益的，与其相关的其他综合收益应当转为购买日所属当期投资收益，不能重分类计入当期损益的其他综合收益除外。

本公司以购买日之前所持被购买方的股权于购买日的公允价值与与购买日新购入股权所支付对价的公允价值之和作为合并成本，与购买方取得的按购买日持股比例计算应享有的被购买方可辨认净资产于购买日的公允价值的份额比较，确定购买日应予确认的商誉或应计入合并当期损益的金额。

7、合并财务报表的编制方法

（1）合并财务报表范围

本公司将全部子公司（包括本公司所控制的单独主体）纳入合并财务报表范围，包括被本公司控制的企业、被投资单位中可分割的部分以及结构化主体。

（2）统一母子公司的会计政策、资产负债表日及会计期间

子公司与本公司采用的会计政策或会计期间不一致的，在编制合并财务报表时，按照本公司的会计政策或会计期间对子公司财务报表进行必要的调整。

（3）合并财务报表抵销事项

合并财务报表以母公司和子公司的资产负债表为基础，已抵销了母公司与子公司、子公司相互之间发生的内部交易。子公司所有者权益中不属于母公司的份额，作为少数股东权益，在合并资产负债表中所有者权益项目下以“少数股东权益”项目列示。

子公司持有母公司的长期股权投资，视为公司的库存股，作为所有者权益的减项，在合并资产负债表中所有者权益项目下以“减：库存股”项目列示。

（4）合并取得子公司会计处理

对于同一控制下企业合并取得的子公司，视同该企业合并于自最终控制方开始实时控制时已经发生，从合并当期的期初起将其资产、负债、经营成果和现金流量纳入合并财务报表；对于非同一控制下企业合并取得的子公司，在编制合并财务报表时，以购买日可辨认净资产公允价值为基础对其个别财务报表进行调整。

（5）分步处置子公司股权至丧失控制权的会计处理方法

1) 不属于“一揽子交易”的分步处置股权至丧失控制权的各项交易在母公司财务报表和合并财务报表中的会计处理方法

对丧失控制权之前的各项交易，母公司财务报表中，出售所得价款与处置长期股权投资账面价值之间的差额计入当期投资收益。在合并报表层面，处置价款与处置长期投资相对应享有子公司自购买日或者合并日开始持续计算的净资产份额之间的差额，调整资本公积（股本溢价），不足冲减的，调整留存收益。

对于失去控制权时的交易，不能再对被投资单位实施控制的、共同控制或重大影响的，母公司财务报表中，对于剩余股权，改按金融工具确认和计量准则进行会计处理，在丧失控制之日的公允价值与账面价值之间的差额计入当期投资收益。

对于失去控制权时的交易，处置后的剩余股权能够对原有子公司实施共同控制或重大影响的，母公司财务报表中，按有关成本法转为权益法的相关规定进行会计处理。在合并财务报表中，对于剩余股权，按照其在丧失控制权日的公允价值进行重新计量。处置股权取得的对价与剩余股权公允价值之和，减去按原持股比例计算应享有原有子公司自购买日开始持续计算的净资产的份额之间的差额，计入丧失控制权当期的投资收益。与原有子公司股权投资相关的其他综合收益，在丧失控制权时转为当期投资收益。

2) 属于“一揽子交易”的分步处置股权至丧失控制权的各项交易在母公司财务报表和合并财务报表中的会计处理方法

对于属于“一揽子交易”的，将各项交易作为一项处置子公司并丧失控制权的交易进行会计处理。在母公司财务报表中将每一次处置价款与处置投资对应的账面价值的差额确认为当期投资收益。在合并财务报表中，对于失去控制权之前的每一次交易，将处置价款与处置投资对应的享有该子公司自购买日开始持续计算的净资产账面价值份额之间的差额确认为其他综合收益，在丧失控制权时一并转入丧失控制权当期的损益。

8、合营安排的分类及共同经营的会计处理方法

合营安排分为共同经营和合营企业。本公司确认与共同经营中利益份额相关的下列项目，并按照相关企业会计准则的规定进行会计处理：

- (1) 确认单独所持有的资产，以及按其份额确认共同持有的资产；
- (2) 确认单独所承担的负债，以及按其份额确认共同承担的负债；
- (3) 确认出售其享有的共同经营产出份额所产生的收入；
- (4) 按其份额确认共同经营因出售产出所产生的收入；
- (5) 确认单独所发生的费用，以及按其份额确认共同经营发生的费用。

9、现金及现金等价物的确定标准

本公司现金流量表之现金指库存现金以及可以随时用于支付的存款；现金等价物是指本公司持有的期限短（一般是指从购买日起3个月内到期）、流动性强、易于转换为已知金额现金、价值变动风险很小的投资。

10、外币业务

（1）外币业务折算

本公司对发生的外币交易，采用与交易发生日中国人民银行公布的基准汇率折合为记账本位币记账。

资产负债表日外币货币性项目按资产负债表日即期汇率折算，因该日的即期汇率与初始确认时或者前一资产负债表日即期汇率不同而产生的汇兑差额，除符合资本化条件的外币专门借款的汇兑差额在资本化期间予以资本化计入相关资产的成本外，均计入当期损益。

以历史成本计量的外币非货币性项目，仍采用交易发生日的即期汇率折算，不改变其记账本位币金额。以公允价值计量的外币非货币性项目，采用公允价值确定日的即期汇率折算，折算后的记账本位币金额与原记账本位币金额的差额，作为公允价值变动（含汇率变动）处理，计入当期损益或确认为其他综合收益。

（2）外币财务报表折算

本公司的控股子公司、合营企业、联营企业等，若采用与本公司不同的记账本位币，需对其外币财务报表折算后，再进行会计核算及合并财务报表的编报。

资产负债表中的资产和负债项目，采用资产负债表日的即期汇率折算，所有者权益项目除“未分配利润”项目外，其他项目采用发生时的即期汇率折算。利润表中的收入和费用项目，采用交易发生日的即期汇率折算。折算产生的外币财务报表折算差额，在资产负债表中所有者权益项目其他综合收益下列示。

外币现金流量按照系统合理方法确定的，采用交易发生日的即期汇率折算。汇率变动对现金的影响额，在现金流量表中单独列示。

处置境外经营时，与该境外经营有关的外币报表折算差额，全部或按处置该境外经营的比例转入处置当期损益。

11、金融工具

（1）金融工具的分类、确认和计量

在本公司成为金融工具合同的一方时确认一项金融资产或金融负债。金融资产和金融负债在初始确认时以公允价值计量。对于以公允价值计量且其变动计入当期损益的金融资产和金融负债，相关的交易费用直接计入损益，对于其他类别的金融资产和金融负债，相关交易费用计入初始确认金额。

本公司对金融资产和金融负债的公允价值的确定方法：公允价值，指在公平交易中，熟悉情况的交易双方自愿进行资产交换或债务清偿的金额。对于存在活跃市场的金融工具，本公司采用活跃市场中的报价确定其公允价值；对于不存在活跃市场的金融工具，本公司采用估值技术确定其公允价值。估值技术包括参考熟悉情况并自愿交易的各方最近进行的市场交易中使用的价格、参照实质上相同的其他金融工具当前的公允价值、现金流量折现法和期权定价模型等。

实际利率法：是指按照金融资产或金融负债（含一组金融资产或金融负债）的实际利率计算其摊余成本及各期利息收入或支出的方法。实际利率是指将金融资产或金融负债在预期存续期间或适用的更短期间内的未来现金流量，折现为该金融资产或金融负债当前账面价值所使用的利率。在计算实际利率时，本公司在考虑金融资产或金融负债所有合同条款的基础上预计未来现金流量（不考虑未来的信用损失），同时还考虑金融资产或金融负债合同各方之间支付或收取的、属于实际利率组成部分的各项收费、交易费用及折价或溢价等。

金融资产于初始确认时分类为：以公允价值计量且其变动计入当期损益的金融资产、持有至到期投资、贷款和应收款项、可供出售金融资产。除应收款项以外的金融资产的分类取决于本公司及其子公司对金融资产的持有意图和持有能力等。金融负债于初始确认时分类为：以公允价值计量且其变动计入当期损益的金融负债以及其他金融负债。

以公允价值计量且其变动计入当期损益的金融资产包括交易性金融资产和指定为以公允价值计量且其变动计入当期损益的金融资产：本公司以公允价值计量且其变动计入当期损益的金融资产均为交易性金融资产。满足下列条件之一的金融资产划分为交易性金融资产：1）取得该金融资产的目的，主要是为了近期内出售；2）初始确认时即属于进行集中管理的可辨认金融工具组合的一部分，且有客观证据表明公司近期采用短期获利方式对该组合进行管理；3）属于衍生工具，但是被指定且为有效套期工具的衍生工具、属于财务担保合同的衍生工

具、与在活跃市场中没有报价且其公允价值不能可靠计量的权益工具投资挂钩并须通过交付该权益工具结算的衍生工具除外。符合下述条件之一的金融资产，在初始确认时可指定为以公允价值计量且其变动计入当期损益的金融资产：1）该指定可以消除或明显减少由于该金融资产的计量基础不同所导致的相关利得或损失在确认或计量方面不一致的情况；2）本公司风险管理或投资策略的正式书面文件已载明，该金融资产所在的金融资产组合或金融资产和金融负债组合以公允价值为基础进行管理、评价并向关键管理人员报告；3）《企业会计准则第22号—金融工具确认和计量》允许指定为以公允价值计量且其变动计入当期损益的金融资产的与嵌入衍生工具相关的混合工具。以公允价值计量且变动计入当期损益的金融资产，除与套期保值有关外，采用公允价值进行后续计量，公允价值变动形成的利得或损失，计入公允价值变动损益；在资产持有期间所取得的利息或现金股利，确认为投资收益；处置时，将实际收到的金额与初始入账金额之间的差额确认为投资收益，同时调整公允价值变动损益。

持有至到期投资是指：到期日固定、回收金额固定或可确定，且本公司有明确意图和能力持有至到期的非衍生金融资产。持有至到期投资采用实际利率法，按摊余成本进行后续计量，在终止确认、发生减值或摊销时产生的利得或损失，计入当期损益。

贷款和应收款项是指：在活跃市场中没有报价、回收金额固定或可确定的非衍生金融资产。本公司划分为贷款和应收款的金融资产包括应收票据、应收账款、其他应收款及长期应收款等。贷款和应收款项采用实际利率法，按摊余成本进行后续计量。在终止确认、发生减值或摊销时产生的利得或损失，计入当期损益。

可供出售金融资产包括：初始确认时即被指定为可供出售的非衍生金融资产，以及除了以公允价值计量且其变动计入当期损益的金融资产、贷款和应收款项、持有至到期投资以外的金融资产。可供出售金融资产采用公允价值进行后续计量，公允价值变动形成的利得或损失，除减值损失和外币货币性金融资产与摊余成本相关的汇兑差额计入当期损益外，确认为其他综合收益并计入其他综合收益（资本公积），在该金融资产终止确认时转出，计入当期损益。可供出售金融资产持有期间按实际利率法计算的利息及被投资单位宣告发放的现金股利，计入投资收益。处置时，将实际收到的金额与账面价值扣除原直接计入其他综合收益

的公允价值变动累计额之后的差额确认为投资收益。在活跃市场中没有报价且其公允价值不能可靠计量的权益工具投资，以及与该权益工具挂钩并须通过交付该权益工具结算的衍生金融资产（或衍生金融负债），按照成本计量。

衍生金融工具，包括远期外汇合约和利率互换合同等。衍生工具于相关合同签署日以公允价值进行初始计量，并以公允价值进行后续计量。除指定为套期工具且套期高度有效的衍生工具，其公允价值变动形成的利得或损失将根据套期关系的性质按照套期会计的要求确定计入损益的期间外，其余衍生工具的公允价值变动计入当期损益。

对包含嵌入衍生工具的混合工具，如未指定为以公允价值计量且其变动计入当期损益的金融资产或金融负债，嵌入衍生工具与该主合同在经济特征及风险方面不存在紧密关系，且与嵌入衍生工具条件相同，单独存在的工具符合衍生工具定义的，嵌入衍生工具从混合工具中分拆，作为单独的衍生金融工具处理。如果无法在取得时或后续的资产负债表日对嵌入衍生工具进行单独计量，则将混合工具整体指定为以公允价值计量且其变动计入当期损益的金融资产或金融负债。

权益工具：指能证明拥有本公司在扣除所有负债后的资产中的剩余权益的合同。发行权益工具时收到的对价扣除交易费用后增加股东权益。本公司对权益工具持有方的各种分配（不包括股票股利），减少股东权益。本公司不确认权益工具的公允价值变动额。

（2）金融资产转移的确认依据和计量方法

满足下列条件之一的金融资产，予以终止确认：1）收取该金融资产现金流量的合同权利终止；2）该金融资产已转移，且将金融资产所有权上几乎所有的风险和报酬转移给转入方；3）该金融资产已转移，虽然本公司既没有转移也没有保留金融资产所有权上几乎所有的风险和报酬，但是放弃了对该金融资产控制。

若本公司既没有转移也没有保留金融资产所有权上几乎所有的风险和报酬，且未放弃对该金融资产的控制的，则按照继续涉入所转移金融资产的程度确认有关金融资产，并相应确认有关负债。继续涉入所转移金融资产的程度，是指该金融资产价值变动使企业面临的风险水平。

本公司金融资产整体转移满足终止确认条件的，将所转移金融资产的账面价

值与因转移而收到的对价和原直接计入资本公积的公允价值变动累计额之和的差额部分，计入当期损益。金融资产部分转移满足终止确认条件的，将所转移金融资产整体的账面价值，在终止确认部分和未终止确认部分之间，按照各自的相对公允价值进行分摊，并将终止确认部分的账面价值与终止确认部分的收到对价和原直接计入资本公积的公允价值变动累计额之和的差额部分，计入当期损益。

当本公司具有抵销已确认金融资产和金融负债的法定权利，且目前可执行该种法定权利，同时本公司计划以净额结算或同时变现该金融资产和清偿该金融负债时，金融资产和金融负债以相互抵销后的金额在资产负债表内列示。除此以外，金融资产和金融负债在资产负债表内分别列示，不予相互抵销。

（3）金融负债的分类、确认和计量

本公司将发行的金融工具根据该金融工具合同安排的实质以及金融负债和权益工具的定义确认为金融负债或权益工具。金融负债在初始确认时划分为以公允价值计量且其变动计入当期损益的金融负债和其他金融负债。

以公允价值计量且其变动计入当期损益的金融负债，包括交易性金融负债和指定为以公允价值计量且其变动计入当期损益的金融负债。

满足下列条件之一的金融负债划分为交易性金融负债：1）承担该金融负债的目的，主要是为了近期内回购；2）初始确认时即属于进行集中管理的可辨认金融工具组合的一部分，且有客观证据表明本公司近期采用短期获利方式对该组合进行管理；3）属于衍生工具，但是被指定且为有效套期工具的衍生工具、属于财务担保合同的衍生工具、与在活跃市场中没有报价且其公允价值不能可靠计量的权益工具投资挂钩并须通过交付该权益工具结算的衍生工具除外。

符合下列条件之一的金融负债，在初始确认时可以指定为以公允价值计量且其变动计入当期损益的金融负债：1）该指定可以消除或明显减少由于该金融负债的计量基础不同所导致的相关利得或损失在确认和计量方面不一致的情况；2）本公司风险管理或投资策略的正式书面文件已载明，该金融负债所在的金融负债组合或金融资产和金融负债组合以公允价值为基础进行管理、评价并向关键管理人员报告；3）《企业会计准则第22号—金融工具确认和计量》允许指定为以公允价值计量且其变动计入当期损益的金融负债的与嵌入衍生工具相关的混合工具。

以公允价值计量且其变动计入当期损益的金融负债采用公允价值进行后续计量，公允价值变动形成的利得或损失以及与该等金融负债相关的股利和利息支出计入当期损益。

其他金融负债：与在活跃市场中没有报价、公允价值不能可靠计量的权益工具挂钩并须通过交付该权益工具结算的衍生金融负债，按照成本进行后续计量。除财务担保合同负债外的其他金融负债采用实际利率法，按摊余成本进行后续计量，终止确认或摊销产生的利得或损失计入当期损益。

财务担保合同：指保证人和债权人约定，当债务人不履行债务时，保证人按照约定履行债务或者承担责任的合同。不属于指定为以公允价值计量且其变动计入当期损益的金融负债的财务担保合同，或没有指定为以公允价值计量且其变动计入当期损益并将以低于市场利率贷款的贷款承诺，以公允价值减直接归属的交易费用进行初始确认，在初始确认后按照《企业会计准则第13号—或有事项》确定的金额和初始确认金额扣除按照《企业会计准则第14号—收入》的原则确定的累计摊销额后的余额之中的较高者进行后续计量。

金融负债的终止确认：金融负债的现时义务全部或部分已经解除的，终止确认该金融负债或其一部分。本公司（债务人）与债权人之间签订协议，以承担新金融负债方式替换现存金融负债，且新金融负债与现存金融负债的合同条款实质上不同的，终止确认现存金融负债，并同时确认新金融负债。金融负债全部或部分终止确认的，将终止确认部分的账面价值与支付的对价（包括转出的非现金资产或承担的新金融负债）之间的差额，计入当期损益。

（4）金融资产（此处不含应收款项）减值

本公司在资产负债日对除以公允价值计量且变动计入当期损益的金融资产以外的金融资产的账面价值进行减值检查，当客观证据表明金融资产发生减值，则应当对该金融资产进行减值测试，以根据测试结果计提减值准备。

金融资产发生减值的客观证据，包括下列可观察到的各项事项：

- 1) 发行方或债务人发生严重财务困难；
- 2) 债务人违反了合同条款，如偿付利息或本金发生违约或逾期等；
- 3) 本公司出于经济或法律等方面因素的考虑，对发生财务困难的债务人作

出让步；

4) 债务人很可能倒闭或进行其他财务重组；

5) 因发行方发生重大财务困难，该金融资产无法在活跃市场继续交易；

6) 无法辨认一组金融资产中的某项资产的现金流量是否已经减少，但根据公开的数据对其进行总体评价后发现，该组金融资产自初始确认以来的预计未来现金流量确已减少且可计量，如该组金融资产的债务人支付能力逐步恶化，或债务人所在国家或地区失业率提高、担保物在其所在地区的价格明显下降、所处行业不景气等；

7) 权益工具发行方经营所处的技术、市场、经济或法律环境等发生重大不利变化，使权益工具投资人可能无法收回投资成本；

8) 权益工具投资的公允价值发生严重或非暂时性下跌；

9) 其他表明金融资产发生减值的客观证据。

本公司对单项金额重大的金融资产单独进行减值测试；对单项金额不重大的金融资产，单独进行减值测试或包括在具有类似信用风险特征的金融资产组合中进行减值测试。单独测试未发生减值的金融资产（包括单项金额重大和不重大的金融资产），包括在具有类似信用风险特征的金融资产组合中再进行减值测试。已单项确认减值损失的金融资产，不包括在具有类似信用风险特征的金融资产组合中进行减值测试。

持有至到期投资、贷款和应收款项发生减值时，将其账面价值减记至按照该金融资产的原实际利率折现确定的预计未来现金流量现值，减记金额确认为减值损失，计入当期损益。该等以摊余成本计量的金融资产确认减值损失后，如有客观证据表明该金融资产价值已恢复，且客观上与确认该损失后发生的事项有关，原确认的减值损失予以转回，但金融资产转回减值损失后的账面价值不超过假定不计提减值准备情况下该金融资产在转回日的摊余成本。

可供出售金融资产发生减值时，将原直接计入其他综合收益的因公允价值下降形成的累计损失予以转出并计入当期损益，该转出的累计损失为该资产初始取得成本扣除已收回本金和已摊销金额、当前公允价值和原已计入损益的减值损失

后的余额。在确认可供出售金融资产减值损失后，期后如有客观证据表明该金融资产价值已恢复，且客观上与确认该损失后发生的事项有关，原确认的减值损失予以转回，可供出售权益工具投资的减值损失转回确认为其他综合收益，可供出售债务工具的减值损失转回计入当期损益。

以成本计量的在活跃市场中没有报价且其公允价值不能可靠计量的权益工具投资，或与该权益工具挂钩并须通过交付该权益工具结算的衍生金融资产发生减值时，将其账面价值减记至按照类似金融资产当时市场收益率对未来现金流量折现确定的现值，减记金额确认为减值损失，计入当期损益，该金融资产的减值损失一经确认不予转回。

对于权益工具投资，本公司判断其公允价值发生“严重”或“非暂时性”下跌的具体量化标准、成本的计算方法、期末公允价值的确定方法，以及持续下跌期间的确定依据为：

项目	依据
公允价值发生“严重”下跌的具体量化标准	期末公允价值相对于成本的下跌幅度已达到或超过 50%。
公允价值发生“非暂时性”下跌的具体量化标准	连续 12 个月出现下跌。
成本的计算方法	取得时按支付对价（扣除已宣告但尚未发放的现金股利或已到付息期但尚未领取的债券利息）和相关交易费用之和作为投资成本。
期末公允价值的确定方法	存在活跃市场的金融工具，以活跃市场中的报价确定其公允价值；如不存在活跃市场的金融工具，采用估值技术确定其公允价值。
持续下跌期间的确定依据	连续下跌或在下跌趋势持续期间反弹上扬幅度低于 20%，反弹持续时间未超过 6 个月的均作为持续下跌期间。

12、应收款项

本公司应收款项主要包括应收账款和其他应收款。在资产负债表日有客观证据表明其发生了减值的，本公司根据其账面价值与预计未来现金流量现值之间差额确认减值损失。

（1）单项金额重大的应收款项坏账准备的确认标准、计提方法

单项金额重大的应收款项坏账准备的确认标准	单笔金额为 500 万元以上的应收款项
----------------------	---------------------

单项金额重大的应收款项坏账准备的计提方法	单独进行减值测试，按预计未来现金流量现值低于其账面价值的差额计提坏账准备，计入当期损益。单独测试若未发生减值的应收款项，以账龄为信用风险组合根据账龄分析法计提坏账准备
----------------------	---

（2）按信用风险特征组合计提坏账准备的应收款项

1）信用风险特征组合的确定依据

公司将单项金额不重大的应收款项以及经单独测试后未减值的单项金额重大的应收款项按账龄分析法划分为若干信用风险组合，再按这些应收款项组合余额的一定比例计提坏账准备。根据以前年度与之相同或相类似的应收款项组合的实际损失率为基础，结合现实情况确定本期各项组合计提坏账准备的比例，据此计算本期应计提的坏账准备。

2）按组合确定的计提坏账准备的方法

本公司采用账龄分析法计提坏账准备。

组合中，采用账龄分析法计提坏账准备的比例

账龄	应收账款计提比例	其他应收款计提比例
1 年以内	5%	5%
1-2 年	25%	25%
2-3 年	50%	50%
3 年以上	100%	100%

3）单项金额虽不重大但单项计提坏账准备的应收款项：

对单项金额不重大但个别信用风险明显不同，已有客观证据表明其发生了减值的应收款项，按账龄分析法计提的坏账准备不能反映实际情况，单独进行减值测试，根据其未来现金流量现值低于其账面价值的差额计提坏账准备。

13、存货

（1）存货分类

存货是指本公司在日常活动中持有以备出售的产成品或商品、处在生产过程中的在产品、在生产过程或提供劳务过程中耗用的材料和物料等。存货分为原材料、在产品、库存商品（包括产成品及库存的外购商品等）、周转材料（包括包装物和低值易耗品）等。

（2）发出存货的计价方法

存货按实际成本进行初始计量，存货成本包括采购成本、加工成本和其他成本。存货发出按加权平均法计价。资产负债表日，存货采用成本与可变现净值孰低计量。

（3）存货可变现净值的确定依据及存货跌价准备的计提方法

1) 存货可变现净值的确定依据：产成品、库存商品和用于出售的材料等直接用于出售的商品存货，以该存货的估计售价减去估计的销售费用和相关税费后的金额，确定其可变现净值；需要经过加工的材料存货，以所生产的产品的估计售价减去至完工时估计将要发生的成本、估计的销售费用和相关税费后的金额，确定其可变现净值；为执行销售合同或者劳务合同而持有的存货，其可变现净值以合同价格为基础计算，若持有存货的数量多于销售合同订购数量的，超出部分的存货的可变现净值以一般销售价格为基础计算。

2) 存货跌价准备的计提方法：资产负债表日，按单个存货项目的可变现净值低于账面价值的差额计提存货跌价准备，计入当期损益；以后期间存货价值恢复的，在原已计提的存货跌价准备金额内转回，转回的金额计入当期损益。

（4）存货的盘存制度

本公司的存货盘存制度采用永续盘存制，并在期末对存货进行全面盘点，盘亏、毁损结果，在期末结账前处理完毕，经授权批准后计入当期损益。

（5）低值易耗品和包装物的摊销方法：

低值易耗品和包装物发出时采用“一次转销法”进行核算。

14、持有代售资产

（1）划分为持有待售的资产确认标准

同时满足下列条件：公司已经就处置该资产作出决议；公司已经与受让方签订了不可撤消的转让协议；该项资产转让将在一年内完成。

（2）划分为持有待售的资产会计处理

对于持有待售的固定资产，应当调整该项固定资产的预计净残值，使该固定资产的预计净残值反映其公允价值减去处置费用后的金额，但不得超过符合持有待售条件时该项固定资产的原账面价值，原账面价值高于调整后预计净残值的差额，应作为资产减值损失计入当期损益。对于持有待售其他非流动资产，比照上述原则处理。

15、长期股权投资

（1）初始投资成本确定

1) 企业合并形成的长期股权投资，按照下列规定确定其初始投资成本：

对于企业合并取得的长期股权投资，如为同一控制下的企业合并，应当按照合并日取得被合并方所有者权益在最终控制方合并财务报表中的账面价值的份额确认为初始成本。

非同一控制下的企业合并，应当按购买日确定的合并成本确认为初始成本。

2) 除企业合并形成的长期股权投资以外其他方式取得的长期股权投资，按照下列规定确定其初始投资成本：

以支付现金取得的长期股权投资，初始投资成本为实际支付的购买价款。

以发行权益性证券取得的长期股权投资，初始投资成本为发行权益性证券的公允价值。

在非货币型资产交换具备商业实质和换入资产或换出资产的公允价值能够可靠计量的前提下，非货币资产交换换入的长期股权投资以换出资产的公允价值和应支付的相关税费确定其初始投资成本。除非有确凿证据表明换入资产的公允价值更加可靠；不满足上述前提的非货币资产交换，以换出资产的账面价值和应支付的相关税费作为换入的长期股权投资的初始投资成本。

通过债务重组取得的长期股权投资，其初始投资成本应当按照公允价值为基础确定。

（2）后续计量及损益确认方法

1) 成本法

本公司对被投资单位实施控制的长期股权投资采用成本法核算。采用成本法核算的长期股权投资，除追加或收回投资外，账面价值一般不变。当被投资单位宣告分派的利润或现金股利时，按应分得的部分确认投资收益。

2) 权益法

公司对联营企业和合营企业的长期股权投资采用权益法核算。初始投资成本大于投资时应享有被投资单位可辨认净资产公允价值的差额，不调整长期股权投资的初始投资成本；初始投资成本小于投资时应享有被投资单位可辨认净资产公允价值的差额，计入当期损益。

对于联营企业的权益性投资，其中一部分通过风险投资机构、共同基金、信托公司或包括投连险基金在内的类似主体间接持有的，对间接持有的该部分投资以公允价值计量且其变动计入损益，并对其余部分采用权益法核算。

采用权益法核算的长期股权投资，按照应享有或应分担的被投资单位实现的净损益和其他综合收益的份额，分别确认投资收益和其他综合收益并调整长期股权投资的账面价值。当被投资单位宣告分派的利润或现金股利时，公司应按计算应分得的部分，相应减少长期股权投资的账面价值。对于被投资单位除净损益、其他综合收益和利润分配以外所有者权益的其他变动，调整长期股权投资的账面价值并计入所有者权益。

在确认应享有被投资单位净损益的份额时，以取得投资时被投资单位可辨认净资产的公允价值为基础，并按照公司的会计政策及会计期间，对被投资单位的净利润进行调整后确认。投资方与联营企业及合营企业之间发生的内部交易损益按照持股比例计算归属于投资方的部分，应当予以抵销，在此基础上确认投资损益。投资方与被投资单位发生的内部交易损失，按照《企业会计准则第8号——资产减值》等规定属于资产减值损失的，应当全额确认。

投资方确认被投资单位发生的净亏损，应当以长期股权投资的账面价值以及其他实质上构成对被投资单位净投资的长期权益减记至零为限，投资企业负有承担额外损失义务的除外。企业存在其他实质上构成对被投资单位净投资的长期权

益项目以及负有承担额外损失义务的情况下，在确认应分担被投资单位发生的亏损时，应当按照以下顺序进行处理：冲减长期股权投资的账面价值；如果长期股权投资的账面价值不足以冲减的，应当以其他实质上构成对被投资单位净投资的长期权益账面价值为限继续确认投资损失，冲减长期权益的账面价值；在进行上述处理后，按照投资合同或协议约定企业仍承担额外义务的，应按预计承担的义务确认预计负债，计入当期投资损失。

（3）长期股权投资核算方法的转换

公允价值计量转权益法核算：原持有的对被投资单位的股权投资（不具有控制、共同控制或重大影响的），按照金融工具确认和计量准则进行会计处理的，因追加投资等原因导致持股比例上升，能够对被投资单位施加共同控制或重大影响的，在转按权益法核算时，投资方应当按照金融工具确认和计量准则确定的原股权投资的公允价值加上为取得新增投资而应支付对价的公允价值，作为改按权益法核算的初始投资成本。原持有的股权投资分类为可供出售金融资产的，其公允价值与账面价值之间的差额，以及原计入其他综合收益的累计公允价值变动应当转入改按权益法核算的当期损益。然后，比较上述计算所得的初始投资成本，与按照追加投资后全新的持股比例计算确定的应享有被投资单位在追加投资日可辨认净资产公允价值份额之间的差额，前者大于后者的，不调整长期股权投资的账面价值；前者小于后者的，差额应调整长期股权投资的账面价值，并计入当期营业外收入。

公允价值计量或权益法核算转成本法核算：投资方原持有的对被投资单位不具有控制、共同控制或重大影响的按照金融工具确认和计量准则进行会计处理的权益性投资，或者原持有对联营企业、合营企业的长期股权投资，因追加投资等原因，能够对被投资单位实施控制的，在编制个别财务报表时，按照原持有股权投资的账面价值加上新增投资成本之和，作为改按成本法核算的初始投资成本。该买日之前持有的股权投资因采用权益法核算而确认的其他综合收益，在处置该项投资时采用与被投资单位直接处置相关资产或负债相同的基础进行会计处理。购买日之前原计入其他综合收益的累计公允价值变动在改按成本法核算时转入当期损益。

权益法核算转公允价值计量：原持有的对被投资单位具有共同控制或重大影响的长期股权投资，因部分处置等原因导致持股比例下降，不能再对被投资单位实施共同控制或重大影响的，应改按金融工具确认和计量准则对剩余股权投资进行会计处理，其在丧失共同控制或重大影响之日的公允价值与账面价值之间的差额计入当期损益。原股权投资因采用权益法核算而确认的其他综合收益，在终止采用权益法核算时采用与被投资单位直接处置相关资产或负债相同的基础进行会计处理。

成本法转权益法：因处置投资等原因导致对被投资单位由能够实施控制转为具有重大影响或者与其他投资方一起实施共同控制的，首先应按处置投资的比例结转应终止确认的长期股权投资成本。然后比较剩余长期股权投资的成本与按照剩余持股比例计算原投资时应享有被投资单位可辨认净资产公允价值的份额，前者大于后者的，属于投资作价中体现的商誉部分，不调整长期股权投资的账面价值；前者小于后者的，在调整长期股权投资成本的同时，调整留存收益。

成本法转公允价值计量：本公司因处置部分权益性投资等原因丧失了对被投资单位控制的，在编制个别财务报表时，处置后的剩余股权不能对被投资单位实施共同控制或施加重大影响的，改按《企业会计准则第22号——金融工具的确认和计量》的有关规定进行会计处理，其在丧失控制之日的公允价值与账面价值之间的差额计入当期损益。

（4）长期股权投资的处置

处置长期股权投资，其账面价值与实际取得价款之间的差额计入当期损益。

采用权益法核算的长期股权投资，在处置该项投资时，采用与被投资单位直接处置相关资产或负债相同的基础，按相应比例对原计入其他综合收益的部分进行会计处理。因被投资单位除净损益、其他综合收益和利润分配以外的其他所有者权益变动而确认的所有者权益，按比例结转入当期损益。

因处置部分股权投资等原因丧失了对被投资单位的共同控制或重大影响的，处置后的剩余股权改按金融工具确认和计量准则核算，其在丧失共同控制或重大影响之日的公允价值与账面价值之间的差额计入当期损益。原股权投资因采用权

益法核算而确认的其他综合收益，在终止采用权益法核算时采用与被投资单位直接处置相关资产或负债相同的基础进行会计处理。因被投资单位除净损益、其他综合收益和利润分配以外的其他所有者权益变动而确认的所有者权益，在终止采用权益法核算时全部转入当期损益。

因处置部分股权投资或其他原因丧失对子公司的控制权的，在个别财务报表中，处置后的剩余股权能够对被投资单位实施共同控制或重大影响的，改按权益法核算，并对该剩余股权视同自取得时即权益法核算进行调整；处置后的剩余股权不能对被投资单位实施共同控制或重大影响的，改按《企业会计准则第22号——金融工具确认和计量》的有关规定进行会计处理，其在丧失控制之日的公允价值与账面价值间的差额计入当期损益。在合并财务报表中，对于在丧失对子公司控制权以前的各项交易，处置价款与处置长期股权投资相应对享有子公司自购买日或合并日开始持续计算的净资产份额之间的差额，调整资本公积（股本溢价），资本公积不足冲减的，调整留存收益；在丧失对子公司控制权时，对于剩余股权，按照在丧失对子公司控制权日的公允价值进行重新计量。处置股权取得的对价与剩余股权公允价值之和，减去按原持股比例计算应享有原有子公司自购买日开始持续计算的净资产之间的差额，计入丧失控制权当期的投资收益，同时冲减商誉。与原有子公司股权投资相关的其他综合收益，在丧失控制权时转为当期投资收益。

（5）确定对被投资单位具有共同控制、重大影响的依据

1）确定对被投资单位具有共同控制的依据：是指对某项安排的回报产生重大影响的活动必须经过分享控制权的参与方一致同意后才能决策。包括商品或劳务的销售和购买、金融资产的管理、资产的购买和处置、研究与开发活动以及融资活动等。

2）确定对被投资单位具有重大影响的依据：当持有被投资单位20%以上至50%的表决权资本时，具有重大影响。或虽不足20%，但符合下列条件之一时，具有重大影响：①在被投资单位的董事会或类似的权力机构中派有代表；②参与被投资单位的政策制定过程；③向被投资单位派出管理人员；④被投资单位依赖投资公司的技术或技术资料；⑤与被投资单位之间发生重要交易。

16、固定资产

（1）固定资产确认条件

固定资产指为生产商品、提供劳务、出租或经营管理而持有，并且使用年限超过一个会计年度的有形资产。固定资产在同时满足下列条件时予以确认：

- 1) 与该固定资产有关的经济利益很可能流入企业；
- 2) 该固定资产的成本能够可靠地计量。

（2）固定资产初始计量

本公司固定资产按照成本进行初始计量。其中：外购固定资产的成本，包括购买价款、进口关税等相关税费、以及为使固定资产达到预定可使用状态的其他支出。自行建造固定资产的成本，由建造该项资产达到预定可使用状态前所发生的必要支出构成。投资者投入固定资产的成本，应当按照投资合同或协议约定的价值确定，但合同或协议约定价值不公允的按公允价值入账。购买固定资产的价款超过正常信用条件延期支付，实质上具有融资性质的，固定资产的成本以购买价款的现值为基础确定，实际支付的价款与购买价款的现值之间的差额，除按照《企业会计准则第17号——借款费用》应予资本化的以外，应当在信用期间内计入当期损益。

（3）固定资产后续计量及处置

1) 固定资产折旧

固定资产折旧按其入账价值减去预计净残值后在预计使用寿命内计提。对计提了减值准备的固定资产，则在未来期间按扣除减值准备后的账面价值及依据尚可使用年限确定折旧额。已提足折旧仍继续使用的固定资产不计提折旧。

本公司根据固定资产的性质和使用情况，确定固定资产的使用寿命和预计净残值。并在年度终了，对固定资产的使用寿命、预计净残值和折旧方法进行复核，如与原先估计数存在差异的，进行相应的调整。

本公司采用年限平均法计提折旧，各类固定资产折旧年限和年折旧率如下：

类别	折旧年限（年）	残值率（%）	年折旧率（%）
房屋建筑物	5-30	5	3.17-19
机器设备	5-10	5	9.5-19
运输设备	5-10	5	9.5-19
其他设备	3-10	5	9.5-31.67

2) 固定资产的后续支出

与固定资产有关的后续支出，符合固定资产确认条件的，计入固定资产成本；不符合固定资产确认条件的，在发生时计入当期损益。

3) 固定资产处置

当固定资产被处置、或者预期通过使用或处置不能产生经济利益时，终止确认该固定资产。固定资产出售、转让、报废或发生毁损的处置收入扣除账面价值和相关税费后的金额计入当期损益。

（4）融资租入固定资产的认定依据、计价方法

融资租入固定资产的认定依据：实质上转移了与资产所有权有关的全部风险和报酬的租赁。具体认定依据为符合下列一项或数项条件的：1) 在租赁期届满时，租赁资产的所有权转移给承租人；2) 承租人有购买租赁资产的选择权，所订立的购买价款预计将远低于行使选择权时租赁资产的公允价值，因而在租赁开始日就可以合理确定承租人会行使这种选择权；3) 即使资产的所有权不转移，但租赁期占租赁资产使用寿命的大部分；4) 承租人在租赁开始日的最低租赁付款额现值，几乎相当于租赁开始日租赁资产公允价值；5) 租赁资产性质特殊，如不作较大改造只有承租人才能使用。

融资租入固定资产的计价方法：融资租入固定资产初始计价为租赁期开始日租赁资产公允价值与最低租赁付款额现值较低者作为入账价值；

融资租入固定资产后续计价采用与自有固定资产相一致的折旧政策计提折旧及减值准备。

17、在建工程

（1）在建工程的类别

本公司在建工程按实际成本计价，实际成本由建造该项资产达到预定可使用状态前所发生的必要支出构成，包括工程用物资成本、人工成本、缴纳的相关税费、应予资本化的借款费用以及应分摊的间接费用等。本公司在建工程以项目分类核算。

（2）在建工程结转固定资产的标准和时点

本公司在建工程在工程完工达到预定可使用状态时，结转固定资产。所建造的固定资产在建工程已达到预定可使用状态，但尚未办理竣工决算的，自达到预定可使用状态之日起，根据工程预算、造价或者工程实际成本等，按估计的价值转入固定资产，并按本公司固定资产折旧政策计提固定资产的折旧，待办理竣工决算后，再按实际成本调整原来的暂估价值，但不调整原已计提的折旧额。

预定可使用状态的判断标准，应符合下列情况之一：

- 1) 固定资产的实体建造（包括安装）工作已经全部完成或实质上已经全部完成；
- 2) 已经试生产或试运行，并且其结果表明资产能够正常运行或能够稳定地生产出合格产品，或者试运行结果表明其能够正常运转或营业；
- 3) 该项建造的固定资产上的支出金额很少或者几乎不再发生；
- 4) 所购建的固定资产已经达到设计或合同要求，或与设计或合同要求基本相符。

18、借款费用

（1）借款费用资本化的确认原则

借款费用包括借款利息、折价或者溢价的摊销、辅助费用以及因外币借款而发生的汇兑差额等。

本公司发生的借款费用，可直接归属于符合资本化条件的资产的购建或者生产的，予以资本化，计入相关资产成本；其他借款费用，在发生时根据其发生额

确认为费用，计入当期损益。

符合资本化条件的资产，是指需要经过相当长时间的购建或者生产活动才能达到预定可使用或者可销售状态的固定资产、投资性房地产和存货等资产。

借款费用同时满足下列条件的，才能开始资本化：

1) 资产支出已经发生，资产支出包括为购建或者生产符合资本化条件的资产而以支付现金、转移非现金资产或者承担带息债务形式发生的支出；

2) 借款费用已经发生；

3) 为使资产达到预定可使用或者可销售状态所必要的购建或者生产活动已经开始。

(2) 资本化期间

资本化期间，指从借款费用开始资本化时点到停止资本化时点的期间，借款费用暂停资本化的期间不包括在内。当购建或者生产符合资本化条件的资产达到预定可使用或者可销售状态时，借款费用停止资本化。当购建或者生产符合资本化条件的资产中部分项目分别完工且可单独使用时，该部分资产借款费用停止资本化。购建或者生产的资产的各部分分别完工，但必须等到整体完工后才可使用或可对外销售的，在该资产整体完工时停止借款费用资本化。

(3) 暂停资本化期间

符合资本化条件的资产在购建或生产过程中发生的非正常中断、且中断时间连续超过3个月的，则借款费用暂停资本化；该项中断如是所购建或生产的符合资本化条件的资产达到预定可使用状态或者可销售状态必要的程序，则借款费用继续资本化。在中断期间发生的借款费用确认为当期损益，直至资产的购建或者生产活动重新开始后借款费用继续资本化。

(4) 资本化期间资本化金额计算方法

1) 为购建或者生产符合资本化条件的资产而借入专门借款的，按照专门借款当期实际发生的利息费用，减去将尚未动用的借款资金存入银行取得的利息收入或进行暂时性投资取得的投资收益后的金额确定。

2) 为购建或者生产符合资本化条件的资产而占用了一般借款的,按照累计资产支出超过专门借款部分的资产支出加权平均数乘以所占用一般借款的资本化率计算确定,资本化率为一般借款的加权平均利率。

3) 借款存在折价或溢价的,按照实际利率法确定每一会计期间应摊销的折价或溢价金额,调整每期利息金额。

19、无形资产

无形资产,是指企业拥有或者控制的没有实物形态的可辨认非货币性资产。

(1) 无形资产的初始计量

本公司无形资产按照成本进行初始计量。

外购无形资产的成本,包括购买价款、相关税费以及直接归属于使该项资产达到预定用途所发生的其他支出。购买无形资产的价款超过正常信用条件延期支付,实质上具有融资性质的,无形资产的成本以购买价款的现值为基础确定。

投资者投入的无形资产,按投资合同或协议约定的价值确定实际成本,但合同或协议约定价值不公允的,按公允价值确定实际成本。

债务重组取得债务人用以抵债的无形资产,以该无形资产的公允价值为基础确定其入账价值。

在非货币型资产交换具备商业实质和换入资产或换出资产的公允价值能够可靠计量的前提下,非货币资产交换换入的无形资产以换出资产的公允价值和应支付的相关税费确定其入账价值。除非有确凿证据表明换入资产的公允价值更加可靠;不满足上述前提的非货币资产交换,以换出资产的账面价值和应支付的相关税费作为换入的无形资产的入账价值。

(2) 无形资产后续计量

本公司在取得无形资产时分析判断其使用寿命,划分为使用寿命有限和使用寿命不确定的无形资产。

1) 使用寿命有限无形资产

使用寿命有限无形资产采用直线法摊销，并在年度终了，对无形资产的使用寿命和摊销方法进行复核，如与原先估计数存在差异的，进行相应的调整。本公司使用寿命有限的无形资产的使用寿命估计情况如下：

项目	预计使用寿命	依据
土地使用权	50	土地使用权证

2) 使用寿命不确定的无形资产

本公司将无法预见该资产为公司带来经济利益的期限，或使用期限不确定等无形资产确定为使用寿命不确定的无形资产，使用寿命不确定的无形资产不摊销，但在年度终了，对使用寿命进行复核，当有确凿证据表明其使用寿命是有限的，则估计其使用寿命，按直线法进行摊销。

本公司无使用寿命不确定的无形资产。

(3) 划分公司内部研究开发项目的研究阶段和开发阶段具体标准，以及开发阶段支出符合资本化条件的具体标准

内部研究开发项目研究阶段的支出，于发生时计入当期损益；开发阶段的支出，同时满足下列条件的，确认为无形资产：1) 完成该无形资产以使其能够使用或出售在技术上具有可行性；2) 具有完成该无形资产并使用或出售的意图；3) 无形资产产生经济利益的方式，包括能够证明运用该无形资产生产的产品存在市场或无形资产自身存在市场，无形资产将在内部使用的，能证明其有用性；4) 有足够的技术、财务资源和其他资源支持，以完成该无形资产的开发，并有能力使用或出售该无形资产；5) 归属于该无形资产开发阶段的支出能够可靠地计量。

划分内部研究开发项目的研究阶段和开发阶段的具体标准：为获取新的技术和知识等进行的有计划的调查阶段，应确定为研究阶段，该阶段具有计划性和探索性等特点；在进行商业性生产或使用前，将研究成果或其他知识应用于某项计划或设计，以生产出新的或具有实质性改进的材料、装置、产品等阶段，应确定为开发阶段，该阶段具有针对性和形成成果的可能性较大等特点。

20、长期待摊费用

(1) 长期待摊费用是指本公司已经发生但应由本期和以后各期负担的期限在一年以上的各项费用。

(2) 长期待摊费用在受益期内平均摊销，其中：

1) 预付经营租入固定资产的租金，按租赁合同规定的期限平均摊销。

2) 经营租赁方式租入的固定资产改良支出，按剩余租赁期与租赁资产尚可使用年限两者中较短的期限平均摊销。

3) 融资租赁方式租入的固定资产，其符合资本化条件的装修费用，在两次装修间隔期间、剩余租赁期和固定资产尚可使用年限三者中较短的期限平均摊销。

21、长期资产减值

长期股权投资、采用成本模式计量的投资性房地产、固定资产、在建工程、无形资产等长期资产，于资产负债表日存在减值迹象的，进行减值测试。减值测试结果表明资产的可收回金额低于其账面价值的，按其差额计提减值准备并计入减值损失。可收回金额为资产的公允价值减去处置费用后的净额与资产预计未来现金流量的现值两者之间的较高者。资产减值准备按单项资产为基础计算并确认，如果难以对单项资产的可收回金额进行估计的，以该资产所属的资产组确定资产组的可收回金额。资产组是能够独立产生现金流入的最小资产组合。

商誉至少在每年年度终了进行减值测试。

本公司进行商誉减值测试，对于因企业合并形成的商誉的账面价值，自购买日起按照合理的方法分摊至相关的资产组；难以分摊至相关的资产组的，将其分摊至相关的资产组组合。在将商誉的账面价值分摊至相关的资产组或者资产组组合时，按照各资产组或者资产组组合的公允价值占相关资产组或者资产组组合公允价值总额的比例进行分摊。公允价值难以可靠计量的，按照各资产组或者资产组组合的账面价值占相关资产组或者资产组组合账面价值总额的比例进行分摊。

在对包含商誉的相关资产组或者资产组组合进行减值测试时，如与商誉相关的资产组或者资产组组合存在减值迹象的，先对不包含商誉的资产组或者资产组

组合进行减值测试，计算可收回金额，并与相关账面价值相比较，确认相应的减值损失。再对包含商誉的资产组或者资产组组合进行减值测试，比较这些相关资产组或者资产组组合的账面价值（包括所分摊的商誉的账面价值部分）与其可收回金额，如相关资产组或者资产组组合的可收回金额低于其账面价值的，确认商誉的减值损失。

上述资产减值损失一经确认，在以后会计期间不予转回。

22、职工薪酬

职工薪酬是本公司为获得职工提供的服务而给予的各种形式报酬以及其他相关支出，包括短期薪酬、离职后福利、辞退福利和其他长期福利。

（1）短期薪酬会计处理方法

短期薪酬是指本公司在职工提供相关服务的年度报告期间结束后十二个月内需要全部予以支付的职工薪酬，离职后福利和辞退福利除外。本公司在职工提供服务的会计期间，将应付的短期薪酬确认为负债，并根据职工提供服务的受益对象计入相关资产成本和费用。

（2）离职后福利会计处理方法

离职后福利是指本公司为获得职工提供的服务而在职工退休或与企业解除劳动关系后，提供的各种形式的报酬和福利，短期薪酬和辞退福利除外。离职后福利计划分类为设定提存计划和设定受益计划。

离职后福利设定提存计划主要为参加由各地劳动及社会保障机构组织实施的社会基本养老保险、失业保险等。在职工为本公司提供服务的会计期间，将根据设定提存计划计算的应缴存金额确认为负债，并计入当期损益或相关资产成本。

本公司按照国家规定的标准定期缴付上述款项后，不再有其他的支付义务。

（3）辞退福利的会计处理方法

本公司在职工劳动合同到期之前解除与职工的劳动关系，或者为鼓励职工自愿接受裁减而提出给予补偿的建议，在同时满足下列条件时，确认因解除与职工

的劳动关系给予补偿而产生的预计负债，同时计入当期损益：本公司已经制定正式的解除劳动关系计划或提出自愿裁减建议，并即将实施；本公司不能单方面撤回解除劳动关系计划或裁减建议。

职工内部退休计划采用上述辞退福利相同的原则处理。本公司将自职工停止提供服务日至正常退休日的期间拟支付的内退人员工资和缴纳的社会保险费等，在符合预计负债确认条件时，计入当期损益。

23、预计负债

（1）预计负债的确认标准

当与对外担保、商业承兑汇票贴现、未决诉讼或仲裁、产品质量保证等或有事项相关的义务是公司承担的现时义务，且履行该义务很可能导致经济利益流出，同时其金额能够可靠地计量时确认该义务为预计负债。

（2）预计负债的计量方法

按照履行相关现时义务所需支出的最佳估计数进行初始计量，如所需支出存在一个连续范围，且该范围内各种结果发生的可能性相同，最佳估计数按照该范围内的中间值确定；如涉及多个项目，按照各种可能结果及相关概率计算确定最佳估计数。

资产负债表日应当对预计负债账面价值进行复核，有确凿证据表明该账面价值不能真实反映当前最佳估计数，应当按照当前最佳估计数对该账面价值进行调整。

24、收入

（1）销售商品收入确认和计量原则

公司已将商品所有权上的主要风险和报酬转移给购货方；既没有保留通常与所有权相联系的继续管理权，也没有对已售出的商品实施有效控制；收入的金额能够可靠地计量；公司相关的经济利益很可能流入企业；相关的已发生或将发生的成本能够可靠地计量时，确认销售收入的实现。

本公司销售商品收入确认和计量的具体判断标准：本公司销售商品分为国内

销售和出口销售。

①国内销售，滑雪手套生产完毕后，公司根据与客户签订的合同、订单等要求将商品送达客户指定地点，由客户验收后确认销售收入的实现。

②出口销售，根据与客户签订的销售合同或客户订单的规定，多为 FOB 价结算，滑雪手套生产完毕，将货物发至指定港口，货物报关装船后确认收入。

（2）提供劳务收入的确认依据和方法

在资产负债表日提供劳务交易的结果能够可靠估计的，采用完工百分比法确认提供劳务收入。提供劳务交易的完工进度，依据已完工作的测量确定。

提供劳务交易的结果能够可靠估计，是指同时满足下列条件：收入的金额能够可靠的计量；相关的经济利益很可能流入企业；交易的完工进度能够可靠的确定；交易中已发生和将发生的成本能够可靠的计量。

在资产负债表日提供劳务交易结果不能够可靠估计的，分别下列情况处理：已经发生的劳务成本预计能够得到补偿的，按照已经发生的劳务成本金额确认提供劳务收入，并按相同金额结转劳务成本。已经发生的劳务成本预计不能够得到补偿的，将已经发生的劳务成本计入当期损益，不确认提供劳务收入。

（3）让渡资产使用权

与交易相关的经济利益能够流入企业，收入的金额能可靠地计量时，按合同或协议规定确认为收入。

25、政府补助

（1）政府补助类型

政府补助是指本公司从政府无偿取得的货币性资产或非货币性资产，但不包括政府作为所有者投入的资本，主要划分为与资产相关的政府补助和与收益相关的政府补助两种类型。

（2）政府补助会计处理

1) 与资产相关的政府补助，确认为递延收益，并在相关资产使用寿命内平均分配，计入当期损益。按照名义金额计量的政府补助，直接计入当期损益。

2) 与收益相关的政府补助，分别下列情况处理：用于补偿企业以后期间的相关费用或损失的，确认为递延收益，并在确认相关费用的期间，计入当期损益；用于补偿企业已发生的相关费用或损失的，直接计入当期损益。

(3) 区分与资产相关政府补助和与收益相关政府补助的具体标准

本公司取得的、用于购建或以其他方式形成长期资产的政府补助，确认为与资产相关的政府补助。

本公司取得的除与资产相关的政府补助之外的政府补助，确认为与收益相关的政府补助。

(4) 与政府补助相关的递延收益的摊销方法以及摊销期限的确认方法

本公司取得的与资产相关的政府补助，确认为递延收益，自相关资产可供使用时起，按照相关资产的预计使用期限，将递延收益平均分摊转入当期损益。

(5) 政府补助的确认时点

按照应收金额计量的政府补助，在期末有确凿证据表明能够符合财政扶持政策规定的相关条件且预计能够收到财政扶持资金时予以确认。

除按照应收金额计量的政府补助外的其他政府补助，在实际收到补助款项时予以确认。

26、递延所得税资产和递延所得税负债

本公司递延所得税资产和递延所得税负债的确认：

(1) 根据资产、负债的账面价值与其计税基础之间的差额（未作为资产和负债确认的项目按照税法规定可以确定其计税基础的，确定该计税基础为其差额），按照预期收回该资产或清偿该负债期间的适用税率计算确认递延所得税资产或递延所得税负债。

(2) 递延所得税资产的确认以很可能取得用来抵扣可抵扣暂时性差异的应

纳税所得额为限。资产负债表日，有确凿证据表明未来期间很可能获得足够的应纳税所得额用来抵扣可抵扣暂时性差异的，确认以前会计期间未确认的递延所得税资产。如未来期间很可能无法获得足够的应纳税所得额用以抵扣递延所得税资产的，则减记递延所得税资产的账面价值。

(3) 对与子公司及联营企业投资相关的应纳税暂时性差异，确认递延所得税负债，除非本公司能够控制暂时性差异转回的时间且该暂时性差异在可预见的未来很可能不会转回。对与子公司及联营企业投资相关的可抵扣暂时性差异，当该暂时性差异在可预见的未来很可能转回且未来很可能获得用来抵扣可抵扣暂时性差异的应纳税所得额时，确认递延所得税资产。

27、租赁

(1) 经营租赁

本公司作为承租人，对于经营租赁的租金，在租赁期内各个期间按照直线法计入相关资产成本或当期损益；发生的初始直接费用，计入当期损益；或有租金在实际发生时计入当期损益。

本公司作为出租人，按资产的性质将用作经营租赁的资产包括在资产负债表中的相关项目内；对于经营租赁的租金，在租赁期内各个期间按照直线法确认为当期损益；发生的初始直接费用，计入当期损益；对于经营租赁资产中的固定资产，采用类似资产的折旧政策计提折旧；

对于其他经营租赁资产，采用系统合理的方法进行摊销；或有租金在实际发生时计入当期损益。

(2) 融资租赁

本公司作为承租人，在租赁期开始日将租赁开始日租赁资产公允价值与最低租赁付款额现值两者中较低者作为租入资产的入账价值，将最低租赁付款额作为长期应付款的入账价值，其差额作为未确认融资费用；在租赁谈判和签订租赁合同过程中发生的，可归属于租赁项目的手续费、律师费、差旅费、印花税等初始直接费用，计入租入资产价值；未确认融资费用在租赁期内各个期间进行分摊，采用实际利率法计算确认当期的融资费用；或有租金在实际发生时计入当期损

益。

在计算最低租赁付款额的现值时，能够取得出租人租赁内含利率的，采用租赁内含利率作为折现率；否则，采用租赁合同规定的利率作为折现率。无法取得出租人的租赁内含利率且租赁合同没有规定利率的，采用同期银行贷款利率作为折现率。

本公司采用与自有固定资产相一致的折旧政策计提租赁资产折旧。能够合理确定租赁期届满时取得租赁资产所有权的，在租赁资产使用寿命内计提折旧。无法合理确定租赁期届满时能够取得租赁资产所有权的，在租赁期与租赁资产使用寿命两者中较短的期间内计提折旧。

本公司作为出租人，在租赁期开始日将租赁开始日最低租赁收款额与初始直接费用之和作为应收融资租赁款的入账价值，同时记录未担保余值；将最低租赁收款额、初始直接费用及未担保余值之和与其现值之和的差额确认为未实现融资收益；未实现融资收益在租赁期内各个期间进行分配；采用实际利率法计算确认当期的融资收入；或有租金在实际发生时计入当期损益。

（二）主要会计政策和会计估计变化情况及前期会计差错更正

1、本报告期公司会计政策、会计估计变更说明

自2014年1月26日起，财政部对《企业会计准则第2号—长期股权投资》、《企业会计准则第9号—职工薪酬》、《企业会计准则第30号—财务报表列报》、《企业会计准则第33号—合并财务报表》进行了修订，并新颁布了《企业会计准则第39号—公允价值计量》、《企业会计准则第40号—合营安排》、《企业会计准则第41号—在其他主体中权益的披露》和《企业会计准则第37号—金融工具列报》八项会计准则（以下简称“新会计准则”）。根据财政部的要求，新会计准则自2014年7月1日起在所有执行企业会计准则的企业范围内施行，本公司自2014年7月1日起执行上述的新会计准则。本次会计政策变更，不会对公司2015年度及以前年度的损益产生影响。

2、本报告期不存在前期会计差错更正

四、报告期利润形成的有关情况

（一）收入确认具体方法

公司主营业务为滑雪手套的研发、生产和销售，其具体收入确认时点为：

（1）外销：根据与客户签订的销售合同或客户订单的规定，多为 FOB 价结算，滑雪手套生产完毕，将货物发至指定港口，货物报关装船后确认收入。

（2）内销：滑雪手套生产完毕后，公司根据与客户签订的合同、订单等要求将商品送达客户指定地点，由客户验收后确认销售收入的实现。

（二）公司报告期内营业收入、营业成本的构成、毛利率及变动分析

1、报告期内营业收入构成情况

项目	2016 年 1-6 月		2015 年度		2014 年度	
	金额	占比 (%)	金额	占比 (%)	金额	占比 (%)
主营业务收入	21,676,592.36	100.00	75,209,171.74	100.00	57,624,826.03	99.54
其他业务收入	1,083.08	0.00	703.25	0.00	268,307.68	0.46
合计	21,677,675.44	100.00	75,209,874.99	100.00	57,893,133.71	100.00

报告期内，公司主营业务收入来源于品牌手套贴牌生产、进料加工和自有品牌销售业务，其他业务收入为材料销售。报告期内主营业务收入占比均在99%以上，主营业务突出。

2015年度营业收入较2014年度大幅增长，增加17,584,345.71元，增幅达30.52%，主要原因系：（1）2014年度受天气寒冷影响，公司长期合作的主要客户分布区域北美、欧洲、东亚等滑雪手套市场需求量增加，客户滑雪手套库存得到大规模消化，2015年为增加滑雪手套储备量，主要客户订单量相对于2014年度均有明显提升；（2）2015年公司加大新客户开发，通过参与国内外大型展会等多渠道完成2015年度客户开发计划，新增客户销售额占主营业务收入总额约8%；

(3) 另外，2014年11月，公司取得美国戈尔公司（W. L. Gore & Associates, Inc.）的授权，使用其生产的高档滑雪手套的原材料之一Gore-TEX面料，2015年公司承接的使用该面料的中高档滑雪手套进料加工订单大幅增加。

2016年1-6月营业收入21,676,592.36元，因公司滑雪手套的生产和销售具有明显的季节性，每年冬季为滑雪手套零售商的销售旺季，公司客户一般在上半年下发订单，公司销售旺季集中在每年的5月至10月，故公司营业收入的实现主要集中在下半年。

公司十几年来专注于滑雪手套的研发、生产和销售，积累了丰富的管理、技术、生产等经验，2015年至2016年先后通过了欧洲BSCI认证、沃尔玛集团、解放军总后勤部等客户的验厂，得到越来越多客户的信赖与认可；另随着公司新建厂房投入使用，产能得到提升，公司的营业收入呈逐年上升的趋势。

(1) 主营业务收入按产品或服务类别分类

产品名称	2016 年 1-6 月		2015 年度		2014 年度	
	金额	占比 (%)	金额	占比 (%)	金额	占比 (%)
品牌手套贴牌生产	9,980,910.73	46.04	53,618,167.65	71.29	49,276,950.28	85.51
进料加工	8,368,609.00	38.61	20,867,187.67	27.75	7,889,730.09	13.69
自有品牌	3,327,072.63	15.35	723,816.42	0.96	458,145.66	0.80
合计	21,676,592.36	100.00	75,209,171.74	100.00	57,624,826.03	100.00

报告期内，公司主营业务收入来源于品牌滑雪手套贴牌生产、进料加工和自有品牌 KINEED。品牌滑雪手套贴牌生产主要是根据客户提供的设计图纸或根据客户要求设计进行设计和生产，重要的国外 OEM 客户为著名滑雪手套品牌厂家美国 GORDINI、加拿大 KOMBI、美国 WEST 等，另为国内少量厂商提供贴牌生产。进料加工为公司接受境外品牌滑雪手套企业的委托，客户提供部分特殊主辅料，公司采购部分原料，加工完成后返销出口给境外客户，主要的进料加工客户有美国 GORDINI、美国 WEST、加拿大 KOMBI 等。自有品牌 KINEED，是公司自主研发设计、生产的滑雪手套，目前主要在国内市场销售。

从产品类型来看，2016年1-6月、2015年度、2014年度品牌手套贴牌生产占比分别为46.04%、71.29%、85.51%，进料加工收入占比分别为38.61%、27.75%、13.69%，品牌手套贴牌生产占比有所降低、进料加工占比有所提高，主要原因系客户根据不同情况，对部分滑雪手套有特殊的面料要求，需从国外供应商处进口，同时公司2014年11月取得国外特殊材料供应商美国戈尔公司授权，客户购买部分特殊材料后委托公司进行加工，故2015年进料加工明显增加。

2014年度、2015年度公司99%以上的收入来源于贴牌生产和进料加工，2016年自有品牌销售收入较其他年度大幅增长，主要原因系公司在淡季生产和销售了部分自有品牌。公司目前正加大自有品牌的推广、新式产品的研发和销售力度，客户开发从传统的批发商向高速公路、滑雪场、主流超市等大客户延伸，逐步扩大市场占有率。

(2) 主营业务收入按地区分类

地区名称	2016年1-6月		2015年度		2014年度	
	金额	占比(%)	金额	占比(%)	金额	占比(%)
境内	5,710,625.44	26.34	9,461,001.34	12.58	10,534,178.78	18.28
境外	15,965,966.92	73.66	65,748,170.40	87.42	47,090,647.25	81.72
合计	21,676,592.36	100.00	75,209,171.74	100.00	57,624,826.03	100.00

公司主要为境外客户提供滑雪手套贴牌生产和进料加工业务，报告期内境外主营业务收入占比分别为73.66%、87.42%、81.72%，境内收入主要来源于部分国外客户委托国内进出口公司代为采购出口的品牌OEM订单、国内OEM订单和自有品牌手套的销售。

2015年度境外收入占比较高，主要原因系2015年境外新老客户订单增加；2016年1-6月境内销售收入占比较2014年度、2015年度提高，主要原因系公司在淡季生产和销售了部分自有品牌滑雪手套。

2、报告期内公司主营业务成本的构成情况

(1) 报告期内主营业务成本构成及变动分析

类别	2016 年 1-6 月		2015 年度		2014 年度	
	金额	比例 (%)	金额	比例 (%)	金额	比例 (%)
直接材料	10,576,894.75	58.92	31,479,238.92	50.83	25,246,076.69	52.94
直接人工	6,514,370.52	36.29	23,469,394.04	37.89	17,024,400.75	35.70
制造费用	701,798.10	3.91	2,752,140.61	4.44	1,810,386.10	3.80
委托加工费	157,551.79	0.88	4,234,275.88	6.84	3,603,922.94	7.56
合计	17,950,615.16	100.00	61,935,049.45	100.00	47,684,786.49	100.00

报告期内，公司营业成本由直接材料、直接人工、制造费用和委托加工费构成。公司滑雪手套的生产以自制生产为主，委托加工为辅，委托加工主要是公司将滑雪手套裁剪完成后将缝制、印绣花等耗费较多人工的工序委托给外协厂商进行生产，加工完成后经过合格验收，公司将加工费支付给外协厂商。

公司生产滑雪手套主要原料为各种面辅料，2016年1-6月、2015年度、2014年度主营业成本中直接材料分别为10,576,894.75元、31,479,238.92元、25,246,076.69元，占主营业务成本的比重分别为58.92%、50.83%、52.94%，2016年1-6月材料占比有所提高，主要原因系2016年部分大客户订单属高端皮质滑雪手套，所需用料价格较高。

直接人工成本主要核算手套生产过程中裁剪、缝制、包装等环节生产工人工资，2016年1-6月、2015年度、2014年度主营业成本中直接人工分别为6,514,370.52元、23,469,394.04元、17,024,400.75元，占主营业务成本的比重分别为36.29%、37.89%、35.70%，占比较为稳定。

公司制造费用主要核算水电费、折旧摊销、机物料消耗等，2016年1-6月、2015年度、2014年度主营业成本中制造费用分别为701,798.10元、2,752,140.61元、1,810,386.10元，占主营业务成本的比重分别为3.91%、4.44%、3.80%。2015年度制造费用较2014年度增加主要原因系2015年度销售订单增加，生产所需水电费、物耗等制造费用均提高，另2015年公司新厂房投入使用，2015年度土地摊销、房屋折旧等费用有所增加。

委托加工费主要为公司将部分滑雪手套的缝制工序和印绣花交由外协厂商来完成，2016年1-6月、2015年度、2014年度主营业成本中委托加工费用分别为

157,551.79元、4,234,275.88元、3,603,922.94元，占比分别为0.88%、6.84%、7.56%，2016年委托加工费明显下降，主要原因系受托方济宁三大体育用品有限公司因厂区拆迁停止生产，公司未继续委托该企业加工滑雪手套。

（2）报告期内按产品类别列示的主营业务成本构成及变动分析

产品名称	2016年1-6月		2015年度		2014年度	
	成本	占比(%)	成本	占比(%)	成本	占比(%)
品牌手套贴牌生产	7,913,899.17	44.09	45,415,948.08	73.33	41,123,603.53	86.24
进料加工	6,715,776.42	37.41	15,845,345.09	25.58	6,109,269.81	12.81
自有品牌	3,320,939.57	18.50	673,756.28	1.09	451,913.15	0.95
合计	17,950,615.16	100.00	61,935,049.45	100.00	47,684,786.49	100.00

根据上表可看出，报告期内公司收入与成本结构相匹配。2016年1-6月品牌手套贴牌生产、进料加工、自有品牌主营业务收入占比分别为46.04%、38.61%、15.35%，主营业务成本占比分别为44.09%、37.41%、18.50%，品牌手套贴牌生产销售收入占比略高于销售成本占比，主要原因系2016年主要订单为中高端滑雪手套，销售价格较高；2016年自有品牌销售成本占比略高于销售收入占比，主要原因系2016年1-6月销售了一批新疆子公司实习手套，以较低价格进行销售。

（3）报告期内营业成本的归集、分配、结转方法

公司生产成本主要由直接材料、直接人工、制造费用和委托加工费用构成，直接材料依据审批过的生产领料汇总表直接归集至各产品的生产成本；直接人工根据人工成本结算单归集至各产品的人工成本；委托加工费用根据加工合同和成品交货单归集加工费用，制造费用主要为公司生产时所耗用的折旧摊销、水电费用和机物料消耗等，制造费用按工时进行分配。产成品发出根据产成品出库数量采用加权平均法，核算销售产品的实际成本。

3、报告期内公司各类产品或业务毛利率情况

年度	项目	收入	成本	营业毛利	毛利率(%)
2016年1-6月	品牌手套贴牌生产	9,980,910.73	7,913,899.17	2,067,011.56	20.71
	进料加工	8,368,609.00	6,715,776.42	1,652,832.58	19.75

	自有品牌	3,327,072.63	3,320,939.57	6,133.06	0.18
	合计	21,676,592.36	17,950,615.16	3,725,977.20	17.19
2015 年度	品牌手套贴牌生产	53,618,167.65	45,415,948.08	8,202,219.57	15.30
	进料加工	20,867,187.67	15,845,345.09	5,021,842.58	24.07
	自有品牌	723,816.42	673,756.28	50,060.14	6.92
	合计	75,209,171.74	61,935,049.45	13,274,122.29	17.65
2014 年度	品牌手套贴牌生产	49,276,950.28	41,123,603.53	8,153,346.75	16.55
	进料加工	7,889,730.09	6,109,269.81	1,780,460.28	22.57
	自有品牌	458,145.66	451,913.15	6,232.51	1.36
	合计	57,624,826.03	47,684,786.49	9,940,039.54	17.25

2016年1-6月、2015年度和2014年度公司的综合毛利率分别为17.19%、17.65%、17.25%，报告期内综合毛利率较为稳定，未发生较大波动。

2016年1-6月、2015年度和2014年度品牌手套贴牌生产毛利率分别为20.71%、15.30%、16.55%，2016年1-6月毛利率高于其他年度主要原因系2016年1-6月部分大客户OEM订单属高端滑雪手套，所要求工艺、工序有所差异，销售单价较高，毛利水平也高于普通滑雪手套。

2016年1-6月、2015年度和2014年度进料加工滑雪手套毛利率分别为19.75%、24.07%、22.57%，毛利率略高于品牌手套贴牌生产的毛利率，主要原因系进料加工滑雪手套多为有特殊面料要求的中高档滑雪手套，质量要求和工艺要求不同，销售单价较高，毛利水平也有所提高。各期间毛利率变动，主要原因系各年度接收的销售订单，因各批次滑雪手套质量档次差异、工艺要求的不同，毛利水平存在差异。

2016年1-6月、2015年度和2014年度自有品牌滑雪手套毛利率分别为0.18%、6.92%、1.36%，毛利率显著低于品牌手套贴牌生产和进料加工的滑雪手套，主要原因系公司自有品牌前期生产主要为普通滑雪手套，部分为喀什中兴生产手套和一部分为公司淡季补充订单。2014年度毛利率较低，主要原因系自有品牌生产初期，主要为补充淡季订单，淡季产量较低，承担的固定成本较高，另多为普通手套，销售单价较低。2016年1-6月自有品牌滑雪手套毛利率较低，主要原因系销

售了一批新疆子公司实习手套，该批产品多为新疆生产工人在实习培训阶段生产的手套，品质略有瑕疵，公司为促进销售，以较低的价格售出。

4、公司毛利率与同行业毛利率比较

公司为滑雪手套生产商，目前在新三板挂牌的公司和上市公司，尚无可比公司。

5、报告期内，营业收入、利润及变动情况

公司报告期内营业收入及利润情况表：

项目	2016 年 1-6 月	2015 年度	2014 年度	2015 年度较 2014 年度增长比率 (%)
营业收入	21,677,675.44	75,209,874.99	57,893,133.71	29.91
营业成本	17,951,641.88	61,935,752.70	47,804,726.84	29.56
营业毛利	3,726,033.56	13,274,122.29	10,088,406.87	31.58
营业利润	596,193.35	2,660,886.56	1,132,235.96	135.01
利润总额	1,489,194.94	19,159,728.84	1,843,342.67	939.40

2015年度公司销售订单增加，收入成本均大幅增长，营业毛利和营业利润均有所提升，营业利润增幅大于营业毛利增幅，主要原因系2015年生产规模扩大，而期间费用中职工薪酬、折旧摊销等固定费用变化不大，另因主要客户将报关港口由上海港变为青岛港，在销售规模扩大同时，运费增加较少，故营业利润显著提升。2016年1-6月营业利润减少，主要原因系公司上半年为销售淡季，但承担的期间费用相比下半年变化不大，故营业利润较低。2015年度利润总额较2014年度有大幅增长，主要原因系公司子公司喀什中兴在收到大额的政府补助。

（三）主要费用及变动情况

公司最近两年一期的主要费用及变动情况如下：

项目	2016 年 1-6 月	2015 年度	2014 年度
销售费用	1,303,020.62	3,028,871.90	2,595,273.90
管理费用	4,037,999.42	6,413,366.03	5,371,344.05
财务费用	313,307.60	401,163.95	325,242.76
营业收入	21,677,675.44	75,209,874.99	57,893,133.71

项目	2016 年 1-6 月	2015 年度	2014 年度
销售费用占营业收入比重	6.01%	4.03%	4.48%
管理费用占营业收入比重	18.63%	8.53%	9.28%
财务费用占营业收入比重	1.45%	0.53%	0.56%
三项费用合计占营业收入比重	26.08%	13.09%	14.32%

2015年度、2014年度期间费用占营业收入的比重较为稳定，2015年度较2014年有所下降，主要因为2015年公司营业收入规模扩大，期间费用中人员工资、折旧摊销等固定费用变化不大。2016年1-6月期间费用占营业收入比重显著提高，主要原因系公司的销售存在季节性，上半年的销售收入显著低于下半年，但承担的人员工资等固定费用变化不大，故在上半年收入较少的情况下，占比有所提升。

1、销售费用明细情况如下：

项目	2016 年 1-6 月	2015 年度	2014 年度
职工薪酬	292,454.70	481,286.17	380,700.51
运杂费	556,547.93	1,713,540.25	1,469,520.56
广告费和业务宣传费	306,885.11	520,165.87	331,257.12
检测费	47,955.28	28,722.45	54,145.15
进出口费用	18,793.00	86,642.58	212,740.30
佣金	14,015.81	115,763.74	100,980.06
差旅费	45,084.80	80,358.50	45,930.20
其他	21,283.99	2,392.34	
合计	1,303,020.62	3,028,871.90	2,595,273.90

销售费用主要包括销售人员工资、运杂费、广告和业务宣传费等。公司广告和业务宣传费主要为公司参加国内外各大展览会所需展览费等支出，2015年度参加展会次数较多，展览费增加；公司2015年销售收入较2014年大幅增长，但运杂费增长幅度较小，主要原因系2015年公司主要客户将报关港口由上海港变更至青岛港，路途缩短，公司承担的运费降低；佣金主要为境内外公司或个人向公司介绍客户给予的费用。

2、管理费用明细如下：

项目	2016 年 1-6 月	2015 年度	2014 年度
职工薪酬	1,579,801.71	2,746,081.18	2,900,036.29
办公费	282,785.82	474,287.92	300,805.74
差旅费	289,257.50	268,429.60	124,610.30
车辆费	235,533.15	401,998.98	396,036.28
电话费	21,373.20	36,203.20	2,518.00
各项税金	225,908.84	545,504.52	431,994.86
长期待摊费用 and 无形资产摊销	54,901.08	245,671.76	224,662.87
物料	1,900.00	334,311.86	245,395.38
研发支出	528,046.35	68,167.00	
业务招待费	286,918.13	248,334.57	307,942.19
折旧费	264,960.55	366,995.59	289,239.49
中介服务费	173,887.17	671,216.32	103,352.65
其他	92,725.92	6,163.53	44,750.00
合计	4,037,999.42	6,413,366.03	5,371,344.05

管理费用主要包括职工薪酬、折旧摊销费、研发费、业务招待费、中介服务等。研发费用2016年1-6月增加，主要原因系公司增加研发投入，加大对新型材料、高性能滑雪手套、射击手套等的研发；车辆费主要为班车费和车辆保险维修等费用；2016年1-6月长期待摊费用 and 无形资产摊销减少，主要原因系公司2016年1月转让子公司中兴制衣，该长期待摊费用相应减少；2015年度中介服务费增加，主要原因系公司启动新三板挂牌事宜，向相关中介机构支付服务费。

3、财务费用明细如下：

项目	2016 年 1-6 月	2015 年度	2014 年度
利息支出	304,855.79	170,251.84	785,571.33
减：利息收入	76,299.30	64,747.41	609,057.73
汇兑损益	26,488.43	156,786.90	97,598.08
手续费	24,428.75	81,497.78	49,611.08
未确认融资费用摊销	33,783.93	55,129.84	

项目	2016 年 1-6 月	2015 年度	2014 年度
其他	50.00	2,245.00	1,520.00
合计	313,307.60	401,163.95	325,242.76

财务费用主要包括银行借款利息支出、汇兑损益、未确认融资费用摊销和手续费等。未确认融资费用摊销，为公司融资租赁租入固定资产利息费用的摊销；2015年汇兑损益增加，主要原因为公司境外业务多以美元进行结算，2015年人民币对美元汇率持续走低，汇兑损失增加；2016年1-6月利息支出增加主要原因系公司新建厂房完工转入固定资产，部分利息由资本化转为费用化，故利息支出增加；另2015年手续费增加，主要原因系2015年业务规模扩大，境外业务结售汇增加，手续费有所提高。

（四）报告期内重大投资收益情况

项目	2016 年 1-6 月	2015 年度	2014 年度
处置长期股权投资产生的投资收益	2,755,893.38		
合计	2,755,893.38		

2016 年 1 月公司转让子公司中兴制衣 66.67% 股权，取得处置收入 2,755,893.38 元。

（五）非经常性损益情况

项目	2016 年 1-6 月	2015 年度	2014 年度
非流动资产处置损益	2,724,397.75	-205,877.42	-33,489.08
计入当期损益的政府补助（与企业业务密切相关，按照国家统一标准定额或定量享受的政府补助除外）	943,877.35	16,513,766.11	755,000.00
除上述各项之外的其他营业外收入和支出	-19,380.13	190,953.59	-10,404.21
其他符合非经常性损益定义的损益项目			
小计	3,648,894.97	16,498,842.28	711,106.71
减：所得税影响数	167,126.30	367,719.08	7,102.76
非经常性损益净额	3,481,768.68	16,131,123.20	704,003.95

项目	2016 年 1-6 月	2015 年度	2014 年度
归属于少数股东的非经常性损益净额		74.13	-2,787.36
归属于公司普通股股东的非经常性损益净额	3,481,768.68	16,131,049.07	706,791.31
扣除非经常性损益后归属于公司普通股股东的净利润	-2,027,208.75	2,206,947.80	268,453.95

公司非经常性损益主要包括处置子公司产生的投资收益、政府补助等。投资收益为报告期内公司处置子公司济宁中兴制衣有限公司 66.67%股权，取得处置收入 2,755,893.38 元。

1、营业外收入

报告期内，营业外收入2016年1-6月、2015年、2014年分别为943,878.16元、16,717,585.70元、756,900.12元。

项目	2016 年 1-6 月	2015 年度	2014 年度
政府补助	943,877.35	16,513,766.11	755,000.00
其他	0.81	203,819.59	1,900.12
合计	943,878.16	16,717,585.70	756,900.12

2015年度其他主要为公司处理因质量问题无需支付原材料款项。

报告期内收到政府补助情况：

项目	2016 年 1-6 月	2015 年度	2014 年度	与收益相关/与资产相关
科技计划项目经费			50,000.00	与收益相关
妇联培训费			45,000.00	与收益相关
科技进步奖二等奖			10,000.00	与收益相关
扶贫资金			300,000.00	与收益相关
劳动技能补助资金		7,034.00	350,000.00	与收益相关
短平快项目补助资金		9,300,000.00		与收益相关
发展产业促进就业专项资金贷款贴息		749,200.00		与收益相关
残疾人补贴		20,000.00		与收益相关
自治区纺织服装生产企业电费财政补贴		1,300.00		与收益相关

项目	2016年1-6月	2015年度	2014年度	与收益相关/与资产相关
市级高新技术企业		50,000.00		与收益相关
企业发展资金		1,414,300.00		与收益相关
妇女创业资金		10,000.00		与收益相关
扶贫资金		200,000.00		与收益相关
参展补贴		4,500.00		与收益相关
自治区纺织服装生产企业电费财政补贴		1,865.00		与收益相关
外经贸专项资金		20,000.00		与收益相关
残疾人就业培训费	10,000.00			与收益相关
党建补助资金	300,000.00			与收益相关
实用技术培训费	97,600.00			与收益相关
自治区纺织服装生产企业电费财政补贴	4,053.00			与收益相关
发展产业促进就业专项资金贷款贴息	374,600.00			与收益相关
卫星工厂就业培训项目	57,624.35	4,735,567.11		与收益相关
著名商标奖励	100,000.00			与收益相关
合计	943,877.35	16,513,766.11	755,000.00	

主要政府补贴项目情况：

（1）2014年7月，济宁华科收到济宁市任城区科学技术局依据济任科发[2014]13号《关于下达2013年科学技术发展计划的通知》拨付的科技计划项目经费50,000.00元。

（2）2014年11月，喀什中兴收到英吉沙县县委办公室依据英吉沙妇联《英吉沙县2014年服装加工培训班实施方案》拨付的扶贫资金300,000.00元。

（3）2014年12月，喀什中兴收到英吉沙县招商局拨付的劳动技能补助资金350,000.00元。

（4）2015年1月、4月、12月，喀什中兴收到英吉沙县商务和经济信息化委员会依据喀地财建[2015]1号《关于拨付南疆三地州纺织服装产业类“短平快”第二批项目专项资金的通知》拨付的短平快项目补助资金8,800,000.00元和英吉

沙县经信委依据喀地财建[2015]162号《关于拨付2015年地区“短平快”项目补助资金的通知》向公司拨付资金500,000.00元。

(5) 2015年3月，喀什中兴收到英吉沙县发展和改革委员会依据喀援疆办[2015]18号《关于下达喀什地区发展产业促进就业专项资金贷款贴息计划的通知》拨付的发展产业促进就业专项资金贷款贴息749,200.00元。

(6) 2015年9月，济宁华科收到济宁市任城区科学技术局依据济科字[2014]78号《关于认定及通过复审认定济宁市高新技术企业的通知》拨付的高新技术企业资金50,000.00元。

(7) 2015年11月，2015年11月，公司收到嘉祥县嘉祥街道财政所依据《嘉祥县人民政府关于发放“济宁市剑华中兴滑雪制品有限公司”企业发展资金的通知》拨付的企业发展资金1,414,300.00元。

(8) 2015年12月，喀什中兴收到英吉沙县委办公室拨付的扶贫资金200,000.00元。

(9) 2016年1月，喀什中兴收到济宁市对口支援新疆工作指挥部拨付的党建补助资金300,000.00元。

(10) 2016年2月，喀什中兴收到英吉沙县妇联拨付的实用技术培训费97,600.00元。

(11) 2016年3月，喀什中兴收到英吉沙县发展和改革委员会依据英发改字[2016]73号《英吉沙县关于申请2015年发展产业促进就业专项资金（第二批）的通知》拨付的发展产业促进就业专项资金贷款贴息374,600.00元。

(12) 2015年-2016年度，喀什中兴收到英吉沙县人民政府办公室、招商局、人社局依据《投资合同书》拨付的培训费4,793,191.46元。

(13) 2016年5月，公司收到济宁市财政局依据济财字[2016]13号《关于拨付国家级工艺设计中心、省级软件工程技术中心、省著名商标奖励资金的通知》拨付的“山东省著名商标”奖励款100,000.00元。

2、营业外支出

项目	2016年1-6月	2015年度	2014年度
----	-----------	--------	--------

非流动资产处置损失合计	31,495.63	205,877.42	33,489.08
其中：固定资产处置损失	31,495.63	205,877.42	33,489.08
对外捐赠			10,000.00
罚款支出	19,380.94	3,500.15	2,304.33
其他		9,365.85	
合计	50,876.57	218,743.42	45,793.41

2015年度非流动资产处置损失增加，主要为公司处置年限较长的机器设备。营业支出中罚款支出主要为交通罚款和税收滞纳金。2016年1-6月剑华中兴缴纳税收滞纳金，为房产税未及时在转入固定资产时缴纳，而在办理房产证后缴纳；2015年济宁华科缴纳税收滞纳金，为公司房产税当期未扣缴成功，补交而缴纳滞纳金。

（六）主要税项及享受的主要财政税收优惠政策

1、税收政策及主要税种、税率：

税种	计税依据	税率
增值税	按税法规定计算的销售货物和应税劳务收入为基础计算销项税额，在扣除当期允许抵扣的进项税额后，差额部分为应交增值税	17%
城市维护建设税	应缴流转税税额	5%、7%
教育费附加	应缴流转税税额	3%
地方教育费附加	应缴流转税税额	2%
房产税	从价计征，按房产原值扣除30%的余值的1.2%计缴；从租计征，按租金收入的12%计征	1.2%、12%
土地使用税	根据实际占用的土地面积，按税法规定的单位税额交纳	3.2-14元/平方米
企业所得税	应纳税所得额	25%

说明：济宁市剑华中兴滑雪制品有限公司、喀什中兴手套有限公司所在地在县城，城市维护建设税税率按5%缴纳，其它按7%缴纳。

2、报告期内享受的税收优惠：

（1）喀什中兴手套有限公司依据财政部、国家税务总局财税[2011]53号《财

政部 国家税务总局关于新疆困难地区新办企业所得税优惠政策的通知》，报告期内享受所得税“两免三减半”的税收优惠，自取得第一笔生产经营收入所属纳税年度起，第一至第二年免征企业所得税，第三年至第五年减半征收企业所得税，具体减免期间为2015年度至2016年度免征企业所得税，2017年度至2019年度减半征收企业所得税。

(2) 公司滑雪手套享受“免、抵、退”税收政策，公司增值税税率为 17%，出口退税率为 17%。2016 年 1-6 月、2015 年度、2014 年度，公司共收到出口退税 512,192.59 元、5,587,306.13 元、3,396,951.12 元。

五、报告期主要资产情况

(一) 货币资金

公司最近两年一期的货币资金情况见下表：

项目	2016 年 6 月 30 日	2015 年 12 月 31 日	2014 年 12 月 31 日
库存现金	44,824.19	59,852.63	156,805.44
银行存款	3,264,109.43	15,878,635.80	3,971,071.36
其他货币资金		400,000.00	400,000.00
合计	3,308,933.62	16,338,488.43	4,527,876.80

受限制的货币资金明细如下：

项目	2016 年 6 月 30 日	2015 年 12 月 31 日	2014 年 12 月 31 日
贷款保证金		400,000.00	400,000.00
合计		400,000.00	400,000.00

除上述情况外，截至2016年6月30日，公司货币资金无抵押、冻结等对变现有限制或存放在境外、或有潜在回收风险的货币资金。

2015年12月31日货币资金金额较大，主要原因为2015年12月公司增资1600万元。

(二) 应收账款

1、应收款按种类列示如下：

类别	2016 年 6 月 30 日				
	账面余额		坏账准备		账面价值
	金额	比例 (%)	金额	计提比例 (%)	
单项金额重大并单项计提坏账准备的应收账款					
按信用风险特征组合计提坏账准备的应收账款	5,281,005.84	100.00	264,050.29	100.00	5,016,955.55
单项金额虽不重大但单项计提坏账准备的应收账款					
合计	5,281,005.84	100.00	264,050.29	100.00	5,016,955.55

续上表

类别	2015 年 12 月 31 日				
	账面余额		坏账准备		账面价值
	金额	比例 (%)	金额	计提比例 (%)	
单项金额重大并单项计提坏账准备的应收账款					
按信用风险特征组合计提坏账准备的应收账款	1,738,559.18	100.00	86,927.96	100.00	1,651,631.22
单项金额虽不重大但单项计提坏账准备的应收账款					
合计	1,738,559.18	100.00	86,927.96	100.00	1,651,631.22

续上表

类别	2014 年 12 月 31 日				
	账面余额		坏账准备		账面价值
	金额	比例 (%)	金额	计提比例 (%)	
单项金额重大并单项计提坏账准备的应收账款					
按信用风险特征组合计提坏账准备的应收账款	1,013,678.81	100.00	50,683.94	100.00	962,994.87
单项金额虽不重大但单项计提坏账准备的应收账款					
合计	1,013,678.81	100.00	50,683.94	100.00	962,994.87

2、各类应收账款的坏账准备

报告期内，组合中按账龄风险组合计提坏账准备的应收账款：

账龄	2016 年 6 月 30 日		
	应收账款	坏账准备	计提比例%
1 年以内	5,281,005.84	264,050.29	5.00
1 至 2 年			25.00
2 至 3 年			50.00
3 年以上			100.00
合计	5,281,005.84	264,050.29	

续上表

账龄	2015 年 12 月 31 日		
	应收账款	坏账准备	计提比例%
1 年以内	1,738,559.18	86,927.96	5.00
1 至 2 年			25.00
2 至 3 年			50.00
3 年以上			100.00
合计	1,738,559.18	86,927.96	

续上表

账龄	2014 年 12 月 31 日		
	应收账款	坏账准备	计提比例%
1 年以内	1,013,678.81	50,683.94	5.00
1 至 2 年			25.00
2 至 3 年			50.00
3 年以上			100.00
合计	1,013,678.81	50,683.94	

3、本期计提、转回或收回坏账准备情况

项目	2016 年 1-6 月	2015 年度	2014 年度
1.期初余额	86,927.96	50,683.94	16,180.54
2.本期增加金额	215,823.23	36,244.02	34,503.40

(1) 计提金额	215,823.23	36,244.02	34,503.40
3.本期减少金额	38,700.90		
(1) 转回或回收金额			
(2) 核销金额	38,700.90		
4.期末余额	264,050.29	86,927.96	50,683.94

本期核销应收日本TOYOTA TSUSHO CORPORATION货款38,700.90元，为质量原因扣款。

4、按欠款方归集的期末余额前五名的应收账款情况：

截至2016年6月30日，应收账款金额前五名：

单位名称	2016年6月30日	占应收账款期末余额合计数比例(%)	相应计提坏账准备期末余额
美国 GORDINIUSA,INC.	1,954,836.22	37.02	97,741.81
美国 WESTCHESTERHOLDINGS,INC.	1,392,300.41	26.36	69,615.02
瑞士 SCHEUINGSPORT	702,918.27	13.31	35,145.91
美国 NOLANORIGINALSLLC.	672,393.74	12.73	33,619.69
加拿大 PERRININC.	165,000.39	3.12	8,250.02
合计	4,887,449.03	92.55	244,372.45

截至2015年12月31日，应收账款金额前五名：

单位名称	2015年12月31日	占应收账款期末余额合计数比例(%)	相应计提坏账准备期末余额
美国 WEST CHESTER HOLDINGS, INC.	586,942.35	33.76	29,347.12
美国 KOMBI LTD	536,417.66	30.85	26,820.88
挪威 UAB SMALLI NORDIC	398,138.85	22.90	19,906.94
荷兰 SINNER B.V.	73,492.88	4.23	3,674.64
日本 TOYOTSU FASHION EXPRESS CO., LTD	38,198.54	2.20	1,909.93
合计	1,633,190.28	93.94	81,659.51

截至2014年12月31日，应收账款金额前五名：

单位名称	2014 年 12 月 31 日	占应收账款期末余额合计数比例 (%)	相应计提坏账准备期末余额
日本 NAKATORA CO., LTD.	521,796.26	51.48	26,089.81
加拿大 KOMBI SPORTS INC.	211,083.09	20.82	10,554.15
美国 WELLFREIGHT(HK)LTD.	196,289.44	19.36	9,814.47
前郭尔罗斯蒙古族自治县环境卫生管理处	22,870.00	2.26	1,143.50
日照市环境卫生管理处	12,960.00	1.28	648.00
合计	964,998.79	95.20	48,249.93

5、截至2016年6月30日，应收账款余额中，无应收持有本公司5%（含5%）以上表决权股份的股东单位及关联方款项。

（三）预付款项

1、预付款项余额及账龄情况表

账龄	2016 年 6 月 30 日		2015 年 12 月 31 日		2014 年 12 月 31 日	
	金额	比例 (%)	金额	比例 (%)	金额	比例 (%)
1 年以内	931,726.65	100.00	1,333,626.00	100.00	2,245,863.32	96.42
1 至 2 年					83,411.77	3.58
2 至 3 年						
3 年以上						
合计	931,726.65	100.00	1,333,626.00	100.00	2,329,275.09	100.00

2、2016年6月30日，预付账款余额前五名情况：

单位名称	2016 年 6 月 30 日	占预付款项期末余额合计数比例 (%)
常州市耀龙纺织有限公司	145,841.40	15.65
上海八峰商贸有限公司	83,862.00	8.68
嘉兴市正麒高新面料复合有限公司	80,857.36	9.00
新疆全球灵贸易有限公司	71,550.00	7.68
国网山东省电力公司嘉祥县供电公司	60,210.00	6.46
合计	442,320.76	47.47

截至2015年12月31日，预付账款金额前五名：

单位名称	2015年12月31日	占预付款项期末余额合计数的比例（%）
济宁三大体育用品有限公司	483,948.48	36.29
北京中展海外展览有限公司	236,070.00	17.70
一佳（北京）技术咨询有限公司	180,000.00	13.50
新疆全球灵贸易有限公司	71,550.00	5.37
嘉祥供电公司	70,306.47	5.27
合计	1,041,874.95	78.13

截至2014年12月31日，预付账款金额前五名：

单位名称	2014年12月31日	占预付款项期末余额合计数的比例（%）
济宁三大体育用品有限公司	630,883.71	27.08
上海和鹰融资租赁有限公司	393,850.00	16.91
北京中展海外展览有限公司	194,400.00	8.35
济宁鲁粤建材有限公司	178,570.00	7.67
上海广安纺织品有限公司	157,050.10	6.74
合计	1,554,753.81	66.75

3、报告期各期末，预付账款余额中无持有公司5%（含5%）以上表决权股份的股东单位及关联方款项。

（四）其他应收款

1、其他应收款分类披露

类别	2016年6月30日				
	账面余额		坏账准备		账面价值
	金额	比例（%）	金额	计提比例（%）	
单项金额重大并单项计提坏账准备的其他应收款					
按信用风险特征组合计提坏账准备的其他应收款	883,610.97	100.00	46,030.55	100.00	837,580.42

单项金额虽不重大但单项计提坏账准备的其他应收款					
合计	883,610.97	100.00	46,030.55	100.00	837,580.42

续上表

类别	2015 年 12 月 31 日				
	账面余额		坏账准备		账面价值
	金额	比例 (%)	金额	计提比例 (%)	
单项金额重大并单项计提坏账准备的其他应收款					
按信用风险特征组合计提坏账准备的其他应收款	1,393,607.78	100.00	197,675.39	100.00	1,195,932.39
单项金额虽不重大但单项计提坏账准备的其他应收款					
合计	1,393,607.78	100.00	197,675.39	100.00	1,195,932.39

续上表

类别	2014 年 12 月 31 日				
	账面余额		坏账准备		账面价值
	金额	比例 (%)	金额	计提比例 (%)	
单项金额重大并单项计提坏账准备的其他应收款	5,000,000.00	70.60	0.00	0.00	5,000,000.00
按信用风险特征组合计提坏账准备的其他应收款	2,081,842.74	29.40	117,612.13	100.00	1,964,230.61
单项金额虽不重大但单项计提坏账准备的其他应收款					
合计	7,081,842.74	100.00	117,612.13	100.00	6,964,230.61

2、各类其他应收款的坏账准备

(1) 报告期内，期末单项金额重大并单独计提坏账准备的其他应收款：

账龄	2016 年 6 月 30 日		
	其他应收款	坏账准备	计提比例 (%)
1 年以内	5,000,000.00	-	-
合计	5,000,000.00	-	-

(2) 报告期内，组合中按账龄风险组合计提坏账准备的其他应收款：

账龄	2016 年 6 月 30 日		
	其他应收款	坏账准备	计提比例 (%)
1 年以内	878,110.97	43,905.55	5.00
1 至 2 年	4,500.00	1,125.00	25.00
2 至 3 年			50.00
3 年以上	1,000.00	1,000.00	100.00
合计	883,610.97	46,030.55	

续上表

账龄	2015 年 12 月 31 日		
	其他应收款	坏账准备	计提比例 (%)
1 年以内	830,507.78	41,525.39	5.00
1 至 2 年	504,000.00	126,000.00	25.00
2 至 3 年	57,900.00	28,950.00	50.00
3 年以上	1,200.00	1,200.00	100.00
合计	1,393,607.78	197,675.39	

续上表

账龄	2014 年 12 月 31 日		
	其他应收款	坏账准备	计提比例 (%)
1 年以内	2,015,742.74	100,787.13	5.00
1 至 2 年	64,900.00	16,225.00	25.00
2 至 3 年	1,200.00	600.00	50.00
3 年以上			100.00
合计	2,081,842.74	117,612.13	

(3) 报告期内，组合中无单项金额虽不重大但单项计提坏账准备的其他应收款。

3、本期计提、转回或收回坏账准备情况

项目	2016 年 1-6 月	2015 年度	2014 年度
1.期初余额	197,675.39	117,612.13	5,559.20
2.本期增加金额		80,063.26	112,052.93
（1）计提金额		80,063.26	112,052.93
3.本期减少金额	151,644.84		
（1）转回或回收金额	151,644.84		
（2）核销金额			
4.期末余额	46,030.55	197,675.39	117,612.13

4、按欠款方归集的期末余额前五名的其他应收款情况：

截至2016年6月30日，其他应收款账款金额前五名：

单位名称	关联关系	款项性质	2016 年 6 月 30 日	账龄	占比 (%)
济宁鲁阳缝纫制品有限公司	非关联方	借款	386,567.23	1 年以内	43.75
嘉祥国库支付中心	非关联方	出口退税	278,415.17	1 年以内	31.51
中国人民解放军新疆军区物资采购站	非关联方	保证金	81,591.95	1 年以内	9.23
济宁海润印务有限公司	非关联方	借款	65,700.00	1 年以内	7.44
中国人民解放军新疆军区后勤部财务结算中心	非关联方	保证金	20,000.00	1 年以内	2.26
合计			832,274.35		94.19

济宁鲁阳缝纫制品有限公司、济宁海润印务有限公司因参与土地招拍挂向公司临时拆借资金。

截至2015年12月31日，其他应收款账款金额前五名：

单位名称	关联关系	款项性质	2015 年 12 月 31 日	账龄	占比 (%)
济宁海关	非关联方	保证金	541,156.60	1 年以内	38.83
山东大力专用汽车制造有限公司	非关联方	借款	500,500.00	2 年以内	35.91
韩青	非关联方	备用金	130,000.00	1 年以内	9.33
济宁海润印务有限公司	非关联方	垫付款	65,700.00	1 年以内	4.71

赵海建	非关联方	保证金	56,400.00	2-3 年	4.05
合计			1,293,756.60		92.83

截至2014年12月31日，其他应收款账款金额前五名：

单位名称	关联关系	款项性质	2014年12月31日	账龄	占比(%)
山东恒祥手套有限公司	关联方	借款	5,000,000.00	1 年以内	70.60
山东大力专用汽车制造有限公司	非关联方	借款	2,000,000.00	1 年以内	28.24
赵海建	非关联方	保证金	56,400.00	1-2 年	0.80
邵作政	非关联方	周转金	7,000.00	1-2 年	0.10
职工保险	非关联方	职工保险	6,757.26	1 年以内	0.10
合计			7,070,157.26		99.84

5、截至2016年6月30日，其他应收款余额中应收持有本公司5%（含5%）以上表决权股份的股东单位及关联方款项的情况：

关联方名称	2016 年 6 月 30 日	2015 年 12 月 31 日	2014 年 12 月 31 日
山东恒祥手套有限公司			5,000,000.00

（五）存货

公司报告期内存货列示如下：

项目	2016 年 6 月 30 日		
	账面余额	跌价准备	账面价值
原材料	8,584,981.27		8,584,981.27
库存商品	5,640,513.01		5,640,513.01
在产品	14,836,949.73		14,836,949.73
合计	29,062,444.01		29,062,444.01

续上表

项目	2015 年 12 月 31 日		
	账面余额	跌价准备	账面价值
原材料	6,083,125.08		6,083,125.08

项目	2015 年 12 月 31 日		
	账面余额	跌价准备	账面价值
库存商品	1,910,011.20		1,910,011.20
在产品	3,822,515.14		3,822,515.14
合计	11,815,651.42		11,815,651.42

续上表

项目	2014 年 12 月 31 日		
	账面余额	跌价准备	账面价值
原材料	3,770,683.01		3,770,683.01
库存商品	189,950.87		189,950.87
在产品	2,603,717.72		2,603,717.72
合计	6,564,351.60		6,564,351.60

报告期内，公司存货主要包括原材料、在产品、库存商品等，报告期末存货余额较大，主要原因为公司处于销售和生产旺季，销售订单增加，在产品和完工产品等均有大额增加。

截至本报告期末，未发现存货存在明显减值迹象，故未计提存货跌价准备。

（六）其他流动资产

项目	2016 年 6 月 30 日	2015 年 12 月 31 日	2014 年 12 月 31 日
待抵扣增值税进项税	891,769.80	1,020,223.83	465,796.54
合计	891,769.80	1,020,223.83	465,796.54

（七）固定资产

本公司固定资产主要包括房屋建筑物、机器设备、运输设备、电子设备等，采用平均年限法计提折旧。

1、固定资产情况

（1）2016 年 6 月 30 日固定资产情况

项目	房屋及建筑物	机器设备	运输设备	其他设备	合计
----	--------	------	------	------	----

一、账面原值：					
1.2015 年 12 月 31 日	14,884,817.98	4,520,669.63	1,282,197.63	816,532.24	21,504,217.48
2.本期增加金额	15,198,516.21	429,787.27	108,119.60	113,200.07	15,849,623.15
（1）购置		429,787.27	108,119.60	113,200.07	651,106.94
（2）在建工程转入	15,198,516.21				15,198,516.21
（3）企业合并增加					
3.本期减少金额	2,550,998.00		104,140.00	222,844.76	2,877,982.76
（1）处置或报废			19,855.07	84,284.93	104,140.00
（2）其他减少	2,550,998.00		84,284.93	138,559.83	2,773,842.76
4.2016 年 6 月 30 日	27,532,336.19	4,950,456.90	1,286,177.23	706,887.55	34,475,857.87
二、累计折旧					
1.2015 年 12 月 31 日	576,482.52	352,942.71	343,359.06	190,114.18	1,462,898.47
2.本期增加金额	281,703.04	233,603.48	112,470.23	48,236.36	676,013.11
（1）计提	281,703.04	233,603.48	112,470.23	48,236.36	676,013.11
3.本期减少金额	490,463.98		46,168.64	114,714.27	651,346.89
（1）处置或报废	490,463.98		46,168.64	114,714.27	651,346.89
4.2016 年 6 月 30 日	367,721.58	586,546.19	409,660.65	123,636.27	1,487,564.69
三、减值准备					
1.2015 年 12 月 31 日余额					
2.本期增加金额					
（1）计提					
3.本期减少金额					
（1）处置或报废					
4.2016 年 6 月 30 日					
四、账面价值					
1.2016 年 6 月 30 日	27,164,614.61	4,363,910.71	876,516.58	583,251.28	32,988,293.18

2.2015 年 12 月 31 日	14,308,335.46	4,167,726.92	938,838.57	626,418.06	20,041,319.01
-----------------------	---------------	--------------	------------	------------	---------------

(2) 2015 年 12 月 31 日固定资产情况

项目	房屋及建筑物	机器设备	运输设备	其他设备	合计
一、账面原值:					
1.2014 年 12 月 31 日	2,966,334.00	2,034,332.03	897,642.09	1,010,081.72	6,908,389.84
2.本期增加金 额	11,918,483.98	3,737,683.90	384,555.54	230,770.04	16,271,493.46
(1) 购置	55,200.00	3,737,683.90	384,555.54	230,770.04	4,408,209.48
(2) 在建工程 转入	11,863,283.98				11,863,283.98
(3) 企业合并 增加					
3.本期减少金 额		1,239,935.67		435,730.15	1,675,665.82
(1) 处置或报 废		1,239,935.67		435,730.15	1,675,665.82
4.2015 年 12 月 31 日	14,884,817.98	4,532,080.26	1,282,197.63	805,121.61	21,504,217.48
二、累计折旧					
1.2014 年 12 月 31 日	369,562.13	803,476.08	153,602.12	384,139.14	1,710,779.47
2.本期增加金 额	206,920.39	394,317.41	189,756.94	140,151.32	931,146.06
(1) 计提	206,920.39	394,317.41	189,756.94	140,151.32	931,146.06
3.本期减少金 额		844,850.78		334,176.28	1,179,027.06
(1) 处置或报 废		844,850.78		334,176.28	1,179,027.06
4.2015 年 12 月 31 日	576,482.52	352,942.71	343,359.06	190,114.18	1,462,898.47
三、减值准备					
1.2014 年 12 月 31 日余额					
2.本期增加金 额					
(1) 计提					

3.本期减少金额					
(1) 处置或报废					
4.2015年12月31日					
四、账面价值					
1.2015年12月31日	14,308,335.46	4,179,137.55	938,838.57	615,007.43	20,041,319.01
2.2014年12月31日	2,596,771.87	1,230,855.95	744,039.97	625,942.58	5,197,610.37

(3) 2014年12月31日固定资产情况

项目	房屋及建筑物	机器设备	运输设备	其他设备	合计
一、账面原值:					
1.2013年12月31日	2,966,334.00	1,099,945.21	755,359.26	716,355.25	5,537,993.72
2.本期增加金额		934,386.82	177,033.17	419,726.47	1,531,146.46
(1) 购置		934,386.82	177,033.17	419,726.47	1,531,146.46
(2) 在建工程转入					
(3) 企业合并增加					
3.本期减少金额			34,750.34	126,000.00	160,750.34
(1) 处置或报废			34,750.34	126,000.00	160,750.34
4.2014年12月31日	2,966,334.00	2,034,332.03	897,642.09	1,010,081.72	6,908,389.84
二、累计折旧					
1.2013年12月31日	232,232.77	731,749.71	5,943.31	382,350.52	1,352,276.31
2.本期增加金额	137,329.36	71,726.37	150,960.07	115,188.62	475,204.42
(1) 计提	137,329.36	71,726.37	150,960.07	115,188.62	475,204.42
3.本期减少金额			3,301.26	113,400.00	116,701.26
(1) 处置或报废			3,301.26	113,400.00	116,701.26

4.2014年12月31日	369,562.13	803,476.08	153,602.12	384,139.14	1,710,779.47
三、减值准备					
1.2013年12月31日余额					
2.本期增加金额					
(1) 计提					
3.本期减少金额					
(1) 处置或报废					
4.2014年12月31日					
四、账面价值					
1.2014年12月31日	2,596,771.87	1,230,855.95	744,039.97	625,942.58	5,197,610.37
2.2013年12月31日	2,734,101.23	368,195.50	749,415.95	334,004.73	4,185,717.41

2、期末无暂时闲置的固定资产

3、报告期内，通过融资租赁租入的固定资产情况

项目	账面原值	累计折旧	减值准备	账面价值	备注
剑华中兴-和鹰数控裁剪机	1,034,321.39	146,387.17		887,934.22	
喀什中兴-和鹰数控裁剪机	954,826.39	128,513.48		826,312.91	
合计	1,989,147.78	274,900.65		1,714,247.13	

4、报告期末未办妥产权证书的固定资产情况

房屋名称	不动产权证编号	建筑面积 m ²	土地证面积m ²	房产证日期
A1A2	鲁（2016）嘉祥县不动产权第0002386号	11136.88	5945.4	2016/7/25
B3	鲁（2016）嘉祥县不动产权第0002398号	7198.38	3166.5	2016/7/26
B4	鲁（2016）嘉祥县不动产权第0002399号	8687.11	5838.5	2016/7/26

说明：产权证书已于报告期后全部办理完毕。

（八）无形资产

1、无形资产情况

2016年6月30日无形资产情况

项目	土地使用权	其他	合计
一、账面原值			
1.2015 年 12 月 31 日	4,612,262.00		4,612,262.00
2.本期增加金额	2,725,730.00		2,725,730.00
（1）购置	2,725,730.00		2,725,730.00
（2）内部研发			
（3）股东投入			
3.本期减少金额	2,811,500.00		2,811,500.00
（1）处置			
（2）减少子公司	2,811,500.00		2,811,500.00
4.2016 年 6 月 30 日	4,526,492.00		4,526,492.00
二、累计摊销			
1.2015 年 12 月 31 日	864,458.89		864,458.89
2.本期增加金额	40,865.01		40,865.01
（1）计提	40,865.01		40,865.01
3.本期减少金额	848,135.83		848,135.83
（1）处置			
（2）减少子公司	848,135.83		848,135.83
4.2016 年 6 月 30 日	57,188.07		57,188.07
三、减值准备			
1.2015 年 12 月 31 日			
2.本期增加金额			
（1）计提			
3.本期减少金额			

(1) 处置			
4.2016 年 6 月 30 日			
四、账面价值			
1.2016 年 6 月 30 日	4,469,303.93		4,469,303.93
2.2015 年 12 月 31 日	3,747,803.11		3,747,803.11

2015年12月31日无形资产情况

项目	土地使用权	其他	合计
一、账面原值			
1.2014 年 12 月 31 日	2,811,500.00		2,811,500.00
2.本期增加金额	1,800,762.00		1,800,762.00
(1) 购置	1,800,762.00		1,800,762.00
(2) 内部研发			
(3) 股东投入			
3.本期减少金额			
(1) 处置			
4.2015 年 12 月 31 日	4,612,262.00		4,612,262.00
二、累计摊销			
1.2014 年 12 月 31 日	787,220.00		787,220.00
2.本期增加金额	77,238.89		77,238.89
(1) 计提	77,238.89		77,238.89
3.本期减少金额			
(1) 处置			
4.2015 年 12 月 31 日	864,458.89		864,458.89
三、减值准备			
1.2014 年 12 月 31 日			
2.本期增加金额			
(1) 计提			
3.本期减少金额			
(1) 处置			

4.2015 年 12 月 31 日			
四、账面价值			
1.2015 年 12 月 31 日	3,747,803.11		3,747,803.11
2.2014 年 12 月 31 日	2,024,280.00		2,024,280.00

2014年12月31日无形资产情况

项目	土地使用权	其他	合计
一、账面原值			
1.2013 年 12 月 31 日	2,811,500.00		2,811,500.00
2.本期增加金额			
(1) 购置			
(2) 内部研发			
(3) 股东投入			
3.本期减少金额			
(1) 处置			
4.2014 年 12 月 31 日	2,811,500.00		2,811,500.00
二、累计摊销			
1.2013 年 12 月 31 日	730,990.00		730,990.00
2.本期增加金额	56,230.00		56,230.00
(1) 计提	56,230.00		56,230.00
3.本期减少金额			
(1) 处置			
4.2014 年 12 月 31 日	787,220.00		787,220.00
三、减值准备			
1.2013 年 12 月 31 日			
2.本期增加金额			
(1) 计提			
3.本期减少金额			
(1) 处置			
4.2014 年 12 月 31 日			

四、账面价值			
1.2014 年 12 月 31 日	2,024,280.00		2,024,280.00
2.2013 年 12 月 31 日	2,080,510.00		2,080,510.00

2、期末无通过公司内部研发形成的无形资产。

3、期末无未办妥产权证书的土地使用权。

（九）在建工程

1、在建工程情况

项目	2016 年 6 月 30 日			2015 年 12 月 31 日		
	账面余额	减值准备	账面净值	账面余额	减值准备	账面净值
A1、A2 厂区						
B3、B4 厂区				8,784,033.84		8,784,033.84
合计				8,784,033.84		8,784,033.84

续上表

项目	2015 年 12 月 31 日			2014 年 12 月 31 日		
	账面余额	减值准备	账面净值	账面余额	减值准备	账面净值
A1、A2 厂区				8,647,261.70		8,647,261.70
B3、B4 厂区	8,784,033.84		8,784,033.84	5,992,852.00		5,992,852.00
合计	8,784,033.84		8,784,033.84	14,640,113.70		14,640,113.70

2、在建工程项目变动情况

2016年6月30日在建工程变动表：

项目名称	预算数 (万元)	2015 年 12 月 31 日	本期增加	转入固定资 产	其他 减少	工程投 入占预 算比 例%	工程 进度
B3 、 B4 厂区	1,519.94	8,784,033.84	6,414,482.37	15,198,516.21		100.00	100.00
合计	1,519.94	8,784,033.84	6,414,482.37	15,198,516.21		100.00	100.00

（接上表）

项目名称	利息资本化 累计金额	其中：本期利 息资本化金额	本期利息 资本化率 (%)	资金来 源	2016 年 6 月 30 日
B3、B4 厂区	424,629.12	133,447.28	8.4520%	借款	
合计	424,629.12	133,447.28			

2015年12月31日在建工程变动表：

项目名 称	预算数 (万 元)	2014 年 12 月 31 日	本期增加	转入固定资 产	其他 减少	工程投 入占预 算比 例%	工程 进度
A1、A2 厂区	1,117.82	8,647,261.70	3,216,022.28	11,863,283.98		100.00	100.00
B3、B4 厂区	1,519.94	5,992,852.00	2,791,181.84			57.80	
合计	2,637.76	14,640,113.70	6,007,204.12	11,863,283.98			

(接上表)

项目名称	利息资本化 累计金额	其中：本期利 息资本化金额	本期利息 资本化率 (%)	资金来 源	2015 年 12 月 31 日
A1、A2 厂区	1,723,676.62	700,081.59	8.805%	借款	
B3、B4 厂区	291,181.84	291,181.84	8.805%	借款	8,784,033.84
合计	2,014,858.46	991,263.43	8.805%		8,784,033.84

2014年12月31日在建工程变动表：

项目名称	预算数 (万 元)	2013 年 12 月 31 日	本期增加	转入固定 资产	其他 减少	工程投入 占预算比 例%	工程进 度
A1、A2 厂区	1,117.82	6,006,428.36	2,640,833.34			77.36	
B3、B4 厂 区	1,519.94	250,000.00	5,742,852.00			39.43	
合计	2,637.76	6,256,428.36	8,383,685.34				

(接上表)

项目名称	利息资本化 累计金额	其中：本期利 息资本化金额	本期利息 资本化率 (%)	资金来 源	2014 年 12 月 31 日
------	---------------	------------------	---------------------	----------	---------------------

项目名称	利息资本化 累计金额	其中：本期利 息资本化金额	本期利息 资本化率 (%)	资金来 源	2014 年 12 月 31 日
A1、A2 厂区	1,023,595.03	767,166.67	9.3625%	借款	8,647,261.70
B3、B4 厂区					5,992,852.00
合计	1,023,595.03	767,166.67	9.3625%		14,640,113.70

3、期末在建工程未发生减值

(十) 长期待摊费用

项目	2015 年 12 月 31 日	本期增加额	本期摊销额	其他减少额	2016 年 6 月 30 日
长沟场地地上物补偿 款	1,756,443.57		5,702.74	1,750,740.83	
长沟场地租赁费	566,666.67		8,333.33	558,333.34	
合计	2,323,110.24		14,036.07	2,309,074.17	

续上表

项目	2014 年 12 月 31 日	本期增加额	本期摊销额	其他减少 额	2015 年 12 月 31 日
长沟场地地上物补偿 款	1,824,876.44		68,432.87		1,756,443.57
长沟场地租赁费	666,666.67		100,000.00		566,666.67
合计	2,491,543.11		168,432.87		2,323,110.24

续上表

项目	2013 年 12 月 31 日	本期增加额	本期摊销额	其他减少 额	2014 年 12 月 31 日
长沟场地地上物补偿 款	1,893,309.31		68,432.87		1,824,876.44
长沟场地租赁费	766,666.67		100,000.00		666,666.67
合计	2,659,975.98		168,432.87		2,491,543.11

报告期末其他减少为转让子公司中兴制衣，其长期待摊费用相应减少。

(十一) 递延所得税资产

项目	2016 年 6 月 30 日	2015 年 12 月 31 日	2014 年 12 月 31 日
----	-----------------	------------------	------------------

	可抵扣暂时性差异	递延所得税资产	可抵扣暂时性差异	递延所得税资产	可抵扣暂时性差异	递延所得税资产
资产减值准备	310,080.84	77,520.21	280,330.72	70,082.67	168,296.07	42,074.02
可抵扣亏损	56,000.03	14,000.01				
合计	366,080.87	91,520.22	280,330.72	70,082.67	168,296.07	42,074.02

(十二) 其他非流动资产

项目	2016年6月30日	2015年12月31日	2014年12月31日
门面房款	5,432,936.00	5,132,936.00	2,000,000.00
合计	5,432,936.00	5,132,936.00	2,000,000.00

公司购买的上述门面房计划用于滑雪手套的展览、展示，提升产品形象，促进市场销售。部分门面房所在的12、14、19号房屋未取得《商品房预售许可证》，但均已经取得了国有土地使用权证、建设用地规划许可证、建设工程规划许可证、施工许可证、商品房预售许可证，开发手续较为齐备。

(十三) 外币性质资产项目

项目	2016年6月30日	折算汇率	期末折算人民币余额
货币资金			
其中：美元	10,222.73	6.6312	67,788.97
应收账款			
其中：美元	734,715.51	6.6312	4,872,045.45
预付账款			
其中：美元	6,218.90	6.6312	41,238.77

续上表

项目	2015年12月31日	折算汇率	期末折算人民币余额
货币资金			
其中：美元	86,202.78	6.4936	559,766.37
应收账款			
其中：美元	261,205.11	6.4936	1,696,161.52

续上表

项目	2014 年 12 月 31 日	折算汇率	期末折算人民币余额
货币资金			
其中：美元	18,636.57	6.1190	114,037.17
应收账款			
其中：美元	151,849.78	6.1190	929,168.79

六、报告期重大债项情况

（一）短期借款

1、短期借款分类

项目	2016 年 6 月 30 日	2015 年 12 月 31 日	2014 年 12 月 31 日
质押借款			
抵押借款	4,600,000.00	10,000,000.00	15,500,000.00
保证借款		2,600,000.00	
信用借款			
合计	4,600,000.00	12,600,000.00	15,500,000.00

2、期末短期借款明细

贷款单位	借款条件	借款起始日	借款终止日	利率(%)	金额	备注
兴业银行济宁分行	抵押+保证	2016 年 4 月 11 日	2017 年 4 月 11 日	9.135	2,600,000.00	注 1
中行济宁分行	抵押+保证	2015 年 8 月 7 日	2016 年 8 月 6 日	6.79	2,000,000.00	注 2
合计					4,600,000.00	

贷款抵押担保情况：

序号	担保方式	抵押物/质押物/担保人	抵押物面积(平方米)
注 1	抵押 + 保证	土地证号：鲁（2016）嘉祥县不动产权第 0002398 号、 鲁（2016）嘉祥县不动产权第 0002399 号 保证人：山东大力专用汽车制造有限公司、陈建华、 曹琪、杜昌立、高娟	土地：9005.00

序号	担保方式	抵押物/质押物/担保人	抵押物面积(平方米)
注 2	抵押 + 保证	房产证号: 嘉字第 015412-01 号、嘉字第 015412-02 号 土地证号: 嘉国用(2005)第 6 号 担保人: 济宁中兴制衣有限公司、陈建华、曹琪	房产: 1023.98 土地: 9682.00

3、报告期内无已逾期未偿还的短期借款

(二) 应付账款

1、应付账款余额及账龄分析

账龄	2016 年 6 月 30 日		2015 年 12 月 31 日		2014 年 12 月 31 日	
	金额	比例 (%)	金额	比例 (%)	金额	比例 (%)
1 年以内	18,155,015.79	99.97	4,828,718.57	99.88	2,659,539.98	95.52
1 至 2 年	5,692.05	0.03	6,013.90	0.12	124,829.92	4.48
2 至 3 年						
3 年以上						
合计	18,160,707.84	100.00	4,834,732.47	100.00	2,784,369.90	100.00

2、应付账款按款项性质列示

项目	2016 年 6 月 30 日	2015 年 12 月 31 日	2014 年 12 月 31 日
货款	15,722,855.64	4,304,028.27	2,784,369.90
工程款	2,437,852.20	530,704.20	
合计	18,160,707.84	4,834,732.47	2,784,369.90

3、应付账款前五名:

截至2016年6月30日, 应付账款金额前五名:

单位名称	2016 年 6 月 30 日	账龄	占应付账款期末余额合计数的比例 (%)
美国 GORDINI USA, INC.	1,481,662.51	1 年以内	8.16
嘉祥县振兴建安工程有限公司	2,207,148.00	1 年以内	12.15
上海艾泰斯服装有限公司	906,436.63	1 年以内	4.99
上海大鲁阁贸易商行	678,385.75	1 年以内	3.74
靖江市东诚针织品有限公司	629,446.16	1 年以内	3.47

合计	5,903,079.05		32.50
----	--------------	--	-------

截至2015年12月31日，应付账款金额前五名：

单位名称	2015年12月31日	账龄	占应付账款期末余额合计数的比例（%）
山东诚祥建安集团有限公司	530,704.20	1年以内	10.98
吴江市明星制衣织造有限公司 盛泽分公司	462,799.70	1年以内	9.57
温州国仁皮业有限公司	379,999.20	1年以内	7.86
嘉祥县儒嘉纺织品有限公司	338,400.00	1年以内	7.00
海宁市丰盛针织复合厂	256,359.55	1年以内	5.30
合计	1,968,262.65		40.71

截至2014年12月31日，应付账款金额前五名：

单位名称	2014年12月31日	账龄	占应付账款期末余额合计数的比例（%）
宁波凯凌缝纫机有限公司	175,000.00	1年以内	6.29
上海宝星缝纫设备股份有限公司	163,000.00	1年以内	5.85
上海广安纺织品有限公司	157,050.10	1年以内	5.64
济宁市盛达印刷有限公司	150,427.05	1年以内	5.40
吴江市仲记纺织科技有限公司	113,571.02	1-2年	4.08
合计	759,048.17		27.26

截至2016年6月30日，应付账款中应收持有本公司5%（含5%）以上表决权股份的股东单位及关联方款项的情况：

关联方	2016年6月30日	2015年12月31日	2014年12月31日
嘉祥华兴手套技术服务中心		5,000.00	5,000.00

（三）预收账款

1、预收账款余额及账龄分析

账龄	2016年6月30日		2015年12月31日		2014年12月31日	
	金额	比例（%）	金额	比例（%）	金额	比例（%）

账龄	2016 年 6 月 30 日		2015 年 12 月 31 日		2014 年 12 月 31 日	
	金额	比例 (%)	金额	比例 (%)	金额	比例 (%)
1 年以内	3,213,867.65	100.00	3,093,021.92	100.00	233,720.05	99.99
1 至 2 年					0.02	0.01
2 至 3 年						
3 年以上						
合计	3,213,867.65	100.00	3,093,021.92	100.00	233,720.07	100.00

2、预收账款按款项性质列示

项目	2016 年 6 月 30 日	2015 年 12 月 31 日	2014 年 12 月 31 日
货款	3,213,867.65	3,093,021.92	233,720.07
合计	3,213,867.65	3,093,021.92	233,720.07

3、预收账款前五名：

截至2016年6月30日，预收账款金额前五名：

单位名称	2016 年 6 月 30 日	账龄	占预收账款期末余额合计数的比例 (%)
日本 NAKATORA CO., LTD.	1,128,588.40	1 年以内	35.12
英国 MILETA SPORTS LTD.	386,373.50	1 年以内	12.02
美国 KOMBI LTD.	341,458.06	1 年以内	10.62
江阴市爱格服装贸易有限公司	232,869.40	1 年以内	7.25
捷克 SNOW HOW CR S.R.O.	170,179.34	1 年以内	5.30
合计	2,259,468.70		70.30

截至2015年12月31日，预收账款金额前五名：

单位名称	2015 年 12 月 31 日	账龄	占预收账款期末余额合计数的比例 (%)
美国 GORDINI USA, INC.	1,872,793.33	1 年以内	60.55
美国 SPARKZ ENTERPRISE LIMITED	479,735.03	1 年以内	15.51
日本 NAKATORA CO., LTD.	403,094.83	1 年以内	13.03
乌鲁木齐名仕之家服饰有限公司	200,000.00	1 年以内	6.47

北京绿松林商贸有限公司	81,900.00	1 年以内	2.65
合计	3,037,523.19		98.21

截至2014年12月31日，预收账款金额前五名：

单位名称	2014 年 12 月 31 日	账龄	占预收账款期末余额合计数的比例（%）
王伯宣	100,000.00	1 年以内	42.79
赵海建	58,059.64	1 年以内	24.84
金礼国	30,000.00	1 年以内	12.84
荷兰 SINNER B.V.	24,726.96	1 年以内	10.58
王刚	13,164.00	1 年以内	5.63
合计	225,950.60		96.68

4、报告期各期末，预收账款金额中无持有公司 5%（含 5%）以上表决权股份的股东单位及关联方款项。

（四）应付职工薪酬

1、应付职工薪酬列示

项目	2015 年 12 月 31 日	本期增加	本期减少	2016 年 6 月 30 日
短期薪酬	1,591,471.20	15,730,125.44	13,644,530.66	3,677,065.98
离职后福利-设定提存计划		222,648.46	214,907.86	7,740.60
辞退福利				
合计	1,591,471.20	15,952,773.90	13,859,438.52	3,684,806.58

续上表

项目	2014 年 12 月 31 日	本期增加	本期减少	2015 年 12 月 31 日
短期薪酬	643,893.60	30,329,499.76	29,381,922.16	1,591,471.20
离职后福利-设定提存计划		417,461.70	417,461.70	
辞退福利				
合计	643,893.60	30,746,961.46	29,799,383.86	1,591,471.20

续上表

项目	2013年12月31日	本期增加	本期减少	2014年12月31日
短期薪酬	376,398.70	21,081,783.57	20,814,288.67	643,893.60
离职后福利-设定提存计划		352,800.59	352,800.59	
辞退福利				
合计	376,398.70	21,434,584.16	21,167,089.26	643,893.60

2、短期薪酬列示

项目	2015年12月31日	本期增加	本期支付	2016年6月30日
一、工资、奖金、津贴、补贴	1,591,471.20	15,402,159.12	13,319,986.50	3,673,643.82
二、职工福利		226,176.84	226,176.84	
三、社会保险费		101,789.48	98,367.32	3,422.16
其中：医疗保险费		87,284.38	84,432.58	2,851.80
工伤保险费		8,644.14	8,277.48	366.66
生育保险费		5,860.96	5,657.26	203.70
四、住房公积金				
五、工会经费和职工教育经费				
六、短期带薪缺勤				
七、短期利润分享计划				
合计	1,591,471.20	15,730,125.44	13,644,530.66	3,677,065.98

续上表

项目	2014年12月31日	本期增加	本期支付	2015年12月31日
一、工资、奖金、津贴、补贴	643,893.60	30,138,476.05	29,190,898.45	1,591,471.20
二、职工福利				
三、社会保险费		191,023.71	191,023.71	
其中：医疗保险费		156,378.18	156,378.18	
工伤保险费		14,452.70	14,452.70	
生育保险费		20,192.83	20,192.83	
四、住房公积金				

项目	2014 年 12 月 31 日	本期增加	本期支付	2015 年 12 月 31 日
五、工会经费和职工教育经费				
六、短期带薪缺勤				
七、短期利润分享计划				
合计	643,893.60	30,329,499.76	29,381,922.16	1,591,471.20

续上表

项目	2013 年 12 月 31 日	本期增加	本期支付	2014 年 12 月 31 日
一、工资、奖金、津贴、补贴	376,398.70	20,918,015.49	20,650,520.59	643,893.60
二、职工福利				
三、社会保险费		163,768.08	163,768.08	
其中：医疗保险费		133,697.75	133,697.75	
工伤保险费		11,562.08	11,562.08	
生育保险费		18,508.25	18,508.25	
四、住房公积金				
五、工会经费和职工教育经费				
六、短期带薪缺勤				
七、短期利润分享计划				
合计	376,398.70	21,081,783.57	20,814,288.67	643,893.60

3、设定提存计划列示

项目	2015 年 12 月 31 日	本期增加	本期支付	2016 年 6 月 30 日
基本养老保险		210,930.12	203,596.92	7,333.20
失业保险费		11,718.34	11,310.94	407.40
合计		222,648.46	214,907.86	7,740.60

续上表

项目	2014 年 12 月 31 日	本期增加	本期支付	2015 年 12 月 31 日
基本养老保险		394,620.30	394,620.30	

失业保险费		22,841.40	22,841.40	
合计		417,461.70	417,461.70	

续上表

项目	2013年12月 31日	本期增加	本期支付	2014年12月 31日
基本养老保险		333,148.50	333,148.50	
失业保险费		19,652.09	19,652.09	
合计		352,800.59	352,800.59	

(五) 应交税费

税种	2016年6月30日	2015年12月31日	2014年12月31日
增值税	27,862.01	58,546.37	63,126.15
企业所得税	412,445.95	1,041,961.79	285,690.19
城市维护建设税	21,119.65	6,100.59	39,404.37
房产税	58,193.51	45,944.97	26,804.55
土地使用税	48,647.92	100,597.00	91,042.92
教育费附加	12,337.45	2,957.79	16,887.59
地方教育费附加	8,224.96	1,971.87	11,258.39
地方水利建设基金	4,112.48	985.93	5,629.20
印花税	8.40	56.40	
合计	592,952.33	1,259,122.71	539,843.36

(六) 其他应付款

1、其他应付款余额及账龄分析

账龄	2016年6月30日		2015年12月31日		2014年12月31日	
	金额	比例(%)	金额	比例(%)	金额	比例(%)
1年以内	10,639,680.56	90.63	1,522,167.44	17.57	1,820,579.32	9.97
1至2年	700.00	0.01	1,139,007.10	13.15	7,856,853.23	43.01
2至3年	1,098,700.00	9.36	223,640.10	2.58	2,000,000.00	10.95
3年以上			5,778,729.74	66.70	6,589,543.44	36.07
合计	11,739,080.56	100.00	8,663,544.38	100.00	18,266,975.99	100.00

2、按款项性质列示其他应付款

项目	2016 年 6 月 30 日	2015 年 12 月 31 日	2014 年 12 月 31 日
借款	10,738,158.97	5,167,050.54	14,772,638.96
其他往来款	1,000,921.59	3,496,493.84	3,494,337.03
合计	11,739,080.56	8,663,544.38	18,266,975.99

3、其他应付款前五名：

截至2016年6月30日，其他应付款金额前五名：

单位名称	关联关系	2016 年 6 月 30 日	账龄	款项性质
陈建华	关联方	7,638,758.97	1 年以内	借款
宫瑞	非关联方	2,000,000.00	1 年以内	借款
嘉祥县华兴手套技术服务中心	关联方	1,099,400.00	其中：1-2 年：700.00； 2-3 年 1,098,700.00	借款
嘉祥县住房和城乡建设局	非关联方	543,867.40	1 年以内	城市基础设施配套费
济宁中兴制衣有限公司	非关联方	288,213.25	1 年以内	社保款
合计		11,570,239.62		

截至2015年12月31日，其他应付款金额前五名：

单位名称	关联关系	2015 年 12 月 31 日	账龄	款项性质
陈建华	关联方	4,028,043.44	其中：1 年以内： 1,500,000.00；3 年以上 2,528,043.44	借款
济宁市土地管理局	非关联方	2,811,500.00	3 年以上	土地款
嘉祥县华兴手套技术服务有限公司	关联方	1,139,007.10	1-2 年	借款
住房基金	非关联方	240,011.82	3 年以上	住房基金
工会经费	非关联方	199,174.48	3 年以上	工会经费
合计		8,417,736.84		

截至2014年12月31日，其他应付款金额前五名：

单位名称	关联关系	2014 年 12 月 31 日	账龄	款项性质
陈建华	关联方	5,778,043.44	其中：2-3 年 2,00,000.00；3 年以上 3,778,043.44	借款
济宁市土地管理局	非关联方	2,811,500.00	3 年以上	土地款
卢伟庆	非关联方	2,095,328.42	1 年以内	借款
嘉祥华兴手套技术服务中心	关联方	1,139,267.10	1 年以内	借款
陈红梅	关联方	1,000,000.00	2-3 年	借款
合计		12,824,138.96		

4、截至2016年6月30日，其他应付款中应收持有本公司5%（含5%）以上表决权股份的股东单位及关联方款项的情况：

关联方	2016 年 6 月 30 日	2015 年 12 月 31 日	2014 年 12 月 31 日
嘉祥华兴手套技术服务中心	1,099,400.00	1,139,007.10	1,139,267.10
陈建华	7,638,758.97	4,028,043.44	5,778,043.44
陈红梅			1,000,000.00
陈向东			1,000,000.00
崔惠琛			500,000.00
来冬梅			1,000,000.00
张思敏			200,000.00

（七）一年内到期的非流动负债

项目	2016 年 6 月 30 日	2015 年 12 月 31 日	2014 年 12 月 31 日
一年内到期的长期应付款	668,280.46	649,869.17	
合计	668,280.46	649,869.17	

一年内到期的长期应付款为融资租赁租入机器设备款项。

（八）长期应付款

项目	2016 年 6 月 30 日	2015 年 12 月 31 日	2014 年 12 月 31 日
融资租赁	381,274.53	720,081.89	
合计	381,274.53	720,081.89	

长期应付款为报告期内，公司融资租入机器设备。

剩余租赁年限	最低融资租赁付款额		
	2016 年 6 月 30 日	2015 年 12 月 31 日	2014 年 12 月 31 日
1 年以内（含 1 年）	708,360.00	708,360.00	
1 年以上 2 年以内（含 2 年）	413,130.00	708,360.00	
2 年以上 3 年以内（含 3 年）		58,950.00	
合计	1,121,490.00	1,475,670.00	

（九）外币性质负债项目

项目	2016 年 6 月 30 日	折算汇率	期末折算人民币余额
应付账款			
其中：美元	332,007.07	6.6312	2,201,605.25
预收账款			
其中：美元	379,875.71	6.6312	2,519,031.81

续上表

项目	2015 年 12 月 31 日	折算汇率	期末折算人民币余额
预收账款			
其中：美元	430,273.61	6.4936	2,794,024.72

续上表

项目	2014 年 12 月 31 日	折算汇率	期末折算人民币余额
预收账款			
其中：美元	4,041.01	6.1190	24,726.96

（十）专项应付款

项目	2016 年 6 月 30 日	2015 年 12 月 31 日	2014 年 12 月 31 日
----	-----------------	------------------	------------------

英吉沙中兴手套生产项目			2,545,195.53
卫星工厂就业培训项目	1,480,770.32	2,840,000.00	4,186,000.00
合计	1,480,770.32	2,840,000.00	6,731,275.53

1、英吉沙中兴手套生产项目：2014年6月12日，公司与英吉沙县人民政府签订《投资合同书》，为扩大当地自治区农民及城镇居民就业、增加收入，启动英吉沙中兴手套生产项目，推进示范工厂+卫星工厂的发展模式。根据该《投资合同书》向公司拨付资金750万元，用于喀什中兴和卫星工厂前期筹备购买所需设备、工具、材料及负责进行技术培训；

2、卫星工厂就业培训项目：2014年至2015年根据《投资合同书》，英吉沙县人社局共向公司拨付资金10,344,300.00元，专项用于对卫星工厂人员的培训，按照实际培训进度、人员数量进行确认。

（十一）所有权或使用权受到限制的资产

项目	2016年6月30日账面余额	受限原因
货币资金	400,000.00	贷款保证金
固定资产—房屋建筑物	384,647.16	短期借款抵押
无形资产—土地使用权	4,526,492.00	短期借款抵押
合计	5,311,139.16	

七、报告期股东权益情况

（一）实收资本

1、2016年1-6月实收资本变动情况

股东名称	2015年12月31日	本期增加	本期减少	2016年6月30日	持股比例(%)
陈建华	15,187,500.00			15,187,500.00	75.9375
陈向东	1,312,500.00			1,312,500.00	6.56250
陈红梅	1,250,000.00			1,250,000.00	6.2500
来冬梅	500,000.00			500,000.00	2.5000
崔惠琛	437,500.00			437,500.00	2.1875

商庆坤	187,500.00			187,500.00	0.9375
司凤涛	125,000.00			125,000.00	0.6250
韩青	125,000.00			125,000.00	0.6250
孟坤	125,000.00			125,000.00	0.6250
陈艳美	125,000.00			125,000.00	0.6250
汪洋	125,000.00			125,000.00	0.6250
张祥雷	125,000.00			125,000.00	0.6250
侯国营	125,000.00			125,000.00	0.6250
张思敏	62,500.00			62,500.00	0.3125
轩书浩	62,500.00			62,500.00	0.3125
李海英	62,500.00			62,500.00	0.3125
邵作政	62,500.00			62,500.00	0.3125
合计	20,000,000.00			20,000,000.00	100.00

2、2015 年度实收资本变动情况

股东名称	2014 年 12 月 31 日	本期增加	本期减少	2015 年 12 月 31 日	持股比例 (%)
陈建华	3,025,000.00	12,162,500.00		15,187,500.00	75.9375
陈向东	262,500.00	1,050,000.00		1,312,500.00	6.5625
陈红梅	250,000.00	1,000,000.00		1,250,000.00	6.2500
来冬梅	100,000.00	400,000.00		500,000.00	2.5000
崔惠琛	87,500.00	350,000.00		437,500.00	2.1875
商庆坤	37,500.00	150,000.00		187,500.00	0.9375
司凤涛	25,000.00	100,000.00		125,000.00	0.6250
韩青	25,000.00	100,000.00		125,000.00	0.6250
孟坤	25,000.00	100,000.00		125,000.00	0.6250
陈艳美	25,000.00	100,000.00		125,000.00	0.6250
汪洋	25,000.00	100,000.00		125,000.00	0.6250
张祥雷	25,000.00	100,000.00		125,000.00	0.6250
侯国营	25,000.00	100,000.00		125,000.00	0.6250

冯秀娟	12,500.00		12,500.00	0.00	0.0000
张思敏	12,500.00	50,000.00		62,500.00	0.3125
轩书浩	12,500.00	50,000.00		62,500.00	0.3125
李海英	12,500.00	50,000.00		62,500.00	0.3125
邵作政	12,500.00	50,000.00		62,500.00	0.3125
合计	4,000,000.00	16,012,500.00	12,500.00	20,000,000.00	100.0000

2015 年 12 月公司增资 1600 万元。

3、2014 年度实收资本变动情况

股东名称	2013 年 12 月 31 日	本期增加	本期减少	2014 年 12 月 31 日	持股比例 (%)
陈建华	3,025,000.00			3,025,000.00	75.63
陈向东	262,500.00			262,500.00	6.56
陈红梅	250,000.00			250,000.00	6.25
来冬梅	100,000.00			100,000.00	2.50
崔惠琛	87,500.00			87,500.00	2.19
商庆坤	37,500.00			37,500.00	0.94
司凤涛	25,000.00			25,000.00	0.63
韩青	25,000.00			25,000.00	0.63
孟坤	25,000.00			25,000.00	0.63
陈艳美	25,000.00			25,000.00	0.63
汪洋	25,000.00			25,000.00	0.63
张祥雷	25,000.00			25,000.00	0.63
侯国营	25,000.00			25,000.00	0.63
冯秀娟	12,500.00			12,500.00	0.31
张思敏	12,500.00			12,500.00	0.31
轩书浩	12,500.00			12,500.00	0.31
李海英	12,500.00			12,500.00	0.31
邵作政	12,500.00			12,500.00	0.31
合计	4,000,000.00			4,000,000.00	100.00

（二）盈余公积

1、2016 年 1-6 月盈余公积变动情况

项目	2015 年 12 月 31 日	本期增加	本期减少	2016 年 6 月 30 日
法定盈余公积	340,450.27			340,450.27
合计	340,450.27			340,450.27

2、2015 年盈余公积变动情况

项目	2014 年 12 月 31 日	本期增加	本期减少	2015 年 12 月 31 日
法定盈余公积		340,450.27		340,450.27
合计		340,450.27		340,450.27

注：根据公司法、章程的规定，本公司按净利润的 10%提取法定盈余公积金。法定盈余公积累计额为本公司注册资本 50%以上的，可不再提取。

（三）未分配利润

项目	2016 年 1-6 月	2015 年度	2014 年度
年初未分配利润	16,714,712.91	-1,282,833.69	-2,258,078.95
加：本期归属于母公司所有者的净利润	1,454,559.93	18,337,996.87	975,245.26
减：提取法定盈余公积		340,450.27	
提取任意盈余公积			
提取一般风险准备			
应付普通股股利			
转作股本的普通股股利			
期末未分配利润	18,169,272.84	16,714,712.91	-1,282,833.69

八、公司最近两年一期财务状况、经营成果及现金流量的分析

（一）盈利能力分析

财务指标	2016 年 1-6 月	2015 年度	2014 年度
毛利率	17.19%	17.65%	17.43%
净资产收益率	3.85%	154.28%	43.74%

扣除非经常性损益后的净资产收益率	-5.37%	18.57%	12.04%
基本每股收益（元/股）	0.07	4.58	0.24
扣除非经常性损益基本每股收益（元/股）	-0.10	0.55	0.07

报告期内，公司毛利率变化分析详见本节之“四、报告期利润形成的有关情况”之“（二）公司报告期内营业收入、营业成本的构成、毛利率及变动分析”。

报告期内，公司扣除非经常行损益后的净资产收益率、每股收益低于扣除非经常行损益前的净资产收益率、每股收益，主要原因系公司子公司喀什中兴因新疆喀什地区“短平快项目”、“卫星工厂就业培训项目”等从2014年起收到大额的政府补助，报告期内确认的政府补助金额分别为943,887.35元、16,513,766.11元、755,000元。

2016年6月净资产收益率、基本每股收益显著低于2015年和2014年，主要原因系2015年收到大额政府补助，净利润显著提升，故净资产收益率、每股收益较高；另公司在2015年12月增资1600万元，2016年6月实收资本、净资产增加，且公司销售收入主要来源于下半年，故净资产收益率、每股收益较低。

（二）偿债能力分析

项目	2016年6月30日	2015年12月31日	2014年12月31日
资产负债率（母公司）	69.17%	66.03%	91.53%
流动比率（倍）	0.94	1.02	0.57
速动比率（倍）	0.24	0.63	0.39

1、长期偿债能力

从长期偿债能力来看，报告期内公司资产负债率（母公司）分别为69.17%、66.03%、91.53%，资产负债率处于较高的水平，主要原因系报告期内母公司剑华中兴向子公司喀什中兴借用大额款项，2016年6月30日、2015年末、2014年末借用款项余额分别为9,983,664.15元、15,685,254.14元、6,378,906.00元；另2014年末资产负债率高达91.53%，主要原因系向关联方拆借资金尚未归还。

2015 年末、2016 年 6 月 30 日公司资产负债率大幅下降，主要原因系 2015 年 12 月公司进行了一轮增资，公司的长期偿债能力得到明显提升。报告期内，公司的负债主要为流动负债，流动负债主要由短期借款、应付账款、预收账款和其他应付款组成，其中：（1）预收账款系按照合同约定预收客户的货款，不需要用现金偿还；（2）其他应付款主要为向子公司和股东借款。

2、短期偿债能力

从反映公司短期偿债能力的流动比率和速动比率指标上看，流动比率、速动比率均较低，主要原因系报告期内公司购买土地、新建厂房固定资产投入较大，另公司生产规模扩大，短期借款和关联方资金拆借有所增加。2015 年末流动比率和速动比率均有明显提升，主要原因系 2015 年末增资 1600 万，流动资产增加。2016 年 6 月 30 日速动比率降低，主要原因系公司现处于生产旺季，订单生产所需原材料增加，生产完工产品 6 月 30 日尚未发货，另有订单对应的大量在产品尚未完工，存货大额增加，故导致速动比率明显下降。

（三）营运能力分析

项目	2016 年 1-6 月	2015 年度	2014 年度
应收帐款周转率（次）	6.50	57.53	76.34
存货周转率（次）	0.88	6.74	8.50

公司 2014 年、2015 年应收账款周转率处于较高的水平，公司应收账款期末余额不大，周转较快，不存在大额应收账款难以收回形成坏账损失的情形。报告期末应收账款周转率显著低于 2014 年和 2015 年主要原因系现公司处于销售旺季，产品刚完成销售，部分款项尚未收回，且因公司生产和销售的季节性，上半年销售收入低于下半年的销售收入，故 2016 年 6 月 30 日应收账款周转率有所下降。

公司 2014 年、2015 年存货周转率较高，主要原因系公司生产旺季集中在 5 月至 10 月，年底前订单生产发货完成，款项回收。报告期末存货周转率较低主要原因系公司现处于生产旺季，存货大额增加。

（四）现金流量分析

项目	2016 年 1-6 月	2015 年度	2014 年度
经营活动产生的现金流量净额	-2,766,787.02	17,195,667.08	8,489,444.21
投资活动产生的现金流量净额	-7,162,292.72	-14,146,438.50	-10,565,067.88
筹资活动产生的现金流量净额	-2,681,767.54	8,720,326.95	3,274,157.56
现金及现金等价物净增加额	-12,629,554.81	11,813,611.63	1,154,255.04
期末现金及现金等价物余额	3,308,933.62	15,938,488.43	4,127,876.80

1、收到的其他与经营活动有关的现金

项目	2016 年 1-6 月	2015 年度	2014 年度
收到的政府补贴	886,253.00	12,685,882.67	4,981,398.86
收到的往来款	4,909,452.00	373,637.66	3,629,025.60
收到的其他	80,135.80	25,613.20	53,057.85
收回保证金	400,000.00		
合计	6,275,840.80	13,085,133.53	8,663,482.31

2、支付的其他与经营活动有关的现金

项目	2016 年 1-6 月	2015 年度	2014 年度
支付的管理费用	1,642,039.18	1,758,232.71	1,323,924.46
支付的销售费用	354,441.40	1,470,598.28	1,563,454.11
支付的财务费用	24,478.75	83,732.78	96,631.08
支付的保证金			100,000.00
支付的往来款		115,890.00	
支付的其他	49,365.87	37,180.18	28,560.83
合计	2,070,325.20	3,465,633.95	3,112,570.48

3、收到的其他与筹资活动有关的现金

项目	2016 年 1-6 月	2015 年度	2014 年度
收到的关联方借款	6,110,715.53	6,545,000.00	997,900.00
合计	6,110,715.53	6,545,000.00	997,900.00

4、支付的其他与筹资活动有关的现金

项目	2016 年 1-6 月	2015 年度	2014 年度
支付的关联方借款		9,105,328.42	7,490,000.00
融资租赁各期支付的现金	354,180.00	677,665.00	
合计	354,180.00	9,782,993.42	7,490,000.00

报告期内，2014 年度、2015 年度经营活动产生的现金流量净额显著高于 2016 年 1-6 月主要原因系 2014 年度和 2015 年度公司收到大额的政府补助和专项应付款。2016 年 1-6 月经营活动现金流量净额为负，除收到政府补助金额减少外，公司生产和销售的季节性亦对现金流产生较大影响。

报告期内投资活动主要为投资新建厂房（A1、A2、B3、B4）、购买门面房、购买机器设备，该部分投资金额较大，另外为处置子公司和处置部分机器设备。

筹资活动主要为银行借款、2015 年 12 月增资、关联方资金拆解和融资租赁支付的款项，2015 年度筹资活动产生的现金流量增加主要原因系 2015 年 12 月公司增资 1600 万，2016 年 1-6 月筹资活动产生的现金流量减少主要为 2016 年银行借款减少。

2015 年 12 月 31 日现金及现金等价物显著增加，主要原因系 2015 年末公司进行了一轮增资，2016 年 6 月 30 日现金及现金等价物为负，较 2015 年末显著降低，主要为公司处于生产旺季，资金需求量较大。

报告期末公司现金及现金等价物余额为 3,308,933.62 元，资金量较为充足。仅就目前来看，资金能够满足公司发展的需要；但从公司长期战略规划来看，公司未来的发展需要大量的资金，未来公司存在一定的资金需求。

九、关联方关系及其交易

（一）关联方及其关联关系

根据《企业会计准则第36号-关联方披露》和中国证券监督管理委员会第40号《上市公司信息披露管理办法》，公司关联方认定标准以是否存在控制、共同控制或重大影响为前提条件，并遵循实质重于形式的原则，即判断一方有权决定一个企业的财务和经营决策，并根据以从该企业的经营活动中获取利益，及按照

合同约定对某项经济活动所共有的控制，仅在与该项经济活动相关的重要财务和生产经营活动决策需要分享控制权的投资方一致同意时存在，或对一个企业的财务和经营活动有参与决策的权力，但并不能够控制或者与其他方一起共同控制这些政策的制定，均构成关联方。

关联方包括关联法人和关联自然人。

1、控股股东、实际控制人

本公司控股股东及实际控制人均为陈建华，持有公司 75.9375%的股份。

2、其他持有本公司 5%以上股份的主要股东及控股股东及实际控制人及其亲属控股的其他企业

除实际控制人外，股东陈向东持有公司 6.5625%的股份；股东陈红梅持有公司 6.25%的股份。

名称	其他关联方与本企业关系	目前状态
嘉祥华兴手套技术服务中心	控股股东陈建华个人独资企业	存续

3、公司董事、监事、高级管理人员、其他核心人员及其关系密切的家庭成员

公司本届董事会共有 5 名成员，构成人员为陈建华、陈红梅、陈向东、崔惠琛、来冬梅；公司本届监事会共有 5 名成员，构成人员为张思敏、商庆坤、张祥雷、陈令通、张伟伟；公司董事会聘任陈建华为总经理，陈红梅为副总经理，聘任丰玉双为财务总监兼董事会秘书。

4、本公司子公司

具体说明详见本公开转让说明书“第一节、基本情况”之“六、子公司、分公司基本情况”。

5、本公司没有合营和联营企业

6、本公司没有参股公司

7、公司的其他关联方

年度	其他关联方名称	其他关联方与本企业关系	目前状态
----	---------	-------------	------

2014 年度	嘉祥华龙运动制品有限公司	公司股东、副总经理陈红梅控制的企业	2014 年 8 月 注销
2014 年度、2015 年 1-10 月份	嘉祥县恒祥置业有限公司	控股股东陈建华持股 25%	存续
2014 年度、2015 年 1-10 月份	山东恒祥手套有限公司	控股股东陈建华持股 25%	存续

(1) 嘉祥华龙运动制品有限公司（报告期内曾系关联方）

嘉祥华龙成立于2005年12月5日，系外国法人HAPY SEALAND LTD.独资设立的外资企业；注册资本20万美元。经营范围：生产手套、服饰、帽子及其他缝纫制品；销售本公司产品（需许可经营的持许可证明经营）。公司股东、董事、**副总经理**陈红梅曾担任该公司的**执行董事、总经理**、法定代表人。该公司已于2014年8月注销。

(2) 山东恒祥手套有限公司（报告期内曾系关联方）

恒祥手套成立于2012年8月，经营范围：手套、服装、帽子制造及辅料销售；手套研发、展示及咨询服务。住所地：嘉祥县建设北路路西，注册资本1000万元。公司实际控制人陈建华曾持有该公司25%股权（实缴出资250万元）并担任该公司执行董事（法定代表人）、经理职务。2015年10月，陈建华将其持有的山东恒祥手套有限公司股权全部转让给无关联关系第三人贾垂珍，同时不再担任该公司执行董事、法定代表人、经理。

(3) 嘉祥县恒祥置业有限公司（报告期内曾系关联方）

恒祥置业成立于2014年6月3日，经营范围：房地产开发经营（凭资质证书开展经营活动）。住所地：嘉祥县建设北路路西，注册资本1000万元。公司实际控制人陈建华曾持有该公司25%股权（实缴出资250万元）并担任该公司执行董事（法定代表人）。2015年10月，陈建华将其持有的嘉祥县恒祥置业有限公司股权全部转让给无关联关系第三人贾垂珍，同时不再担任该公司执行董事、法定代表人、经理。

（二）关联交易

1、日常性关联交易

接受劳务情况：

关联方	关联交易内容	2016 年 1-6 月	2015 年度	2014 年度
嘉祥华兴手套技术服务中心	检测费			5,000.00
嘉祥华龙运动制品有限公司	手套加工费			800,000.00
合计				805,000.00

2、偶发性关联交易

(1) 关联方担保

本公司作为被担保方：

担保方	担保金额	担保起始日	担保到期日	担保是否已经履行完毕
陈建华	9,600,000.00	2014 年 4 月 17 日	2015 年 4 月 16 日	是
陈建华	9,600,000.00	2015 年 4 月 13 日	2016 年 4 月 9 日	是
陈建华	2,600,000.00	2015 年 3 月 26 日	2016 年 3 月 26 日	是
陈建华	2,600,000.00	2016 年 4 月 11 日	2017 年 4 月 11 日	否
陈建华	2,000,000.00	2015 年 8 月 7 日	2016 年 8 月 7 日	否

(2) 关联方资金拆借

①资金拆出

2014 年关联方资金拆出：

关联方	款项性质	2013 年 12 月 31 日	本期增加	本期减少	2014 年 12 月 31 日
山东恒祥手套有限公司 ^{注 1}	资金拆借		5,493,500.00	493,500.00	5,000,000.00
山东恒祥手套有限公司 ^{注 2}	代收代付款		7,742,852.00	7,742,852.00	
嘉祥华龙运动制品有限公司 ^{注 3}	资金拆借		2,564,400.00	2,564,400.00	
合计			15,800,752.00	10,800,752.00	5,000,000.00

2015 年关联方资金拆出：

关联方	款项性质	2014 年 12 月 31 日	本期增加	本期减少	2015 年 12 月 31 日
-----	------	------------------	------	------	------------------

山东恒祥手套有限公司	资金拆借	5,000,000.00	45,000.00	5,045,000.00	
山东恒祥手套有限公司	代收代付款		5,632,936.00	5,632,936.00	
合计		5,000,000.00	5,677,936.00	10,677,936.00	

注 1：报告期内关联方山东恒祥手套有限公司共向公司拆借资金 1 次，时间为 2014 年 1 月，金额为 5,000,000.00 元，借款期限为 2014 年 1 月至 2015 年 1 月，公司参照银行同期贷款利息向山东恒祥手套有限公司收取利息，2015 年 1 月已归还全部借款 5,000,000.00 元和利息 538,500.00 元；

注 2：公司新建 B3/B4 厂房和购买门面房将款项支付给山东恒祥手套有限公司，因手套产业园的筹建和管理由山东恒祥手套统一负责，公司先将厂房建设款和门面房购置款支付给山东恒祥手套，恒祥手套再将款项统一支付给承建单位嘉祥县振兴建安工程有限公司和门面房开方商嘉祥县恒祥置业有限公司。

注 3：报告期内关联方嘉祥华龙运动制品有限公司共向公司拆借资金 1 次，借款时间为 2014 年 1 月，金额为 2,500,000.00 元，借款期限为 2014 年 1 月至 2014 年 4 月，参照银行同期贷款利率收取利息，2014 年 4 月已归还全部借款 2,500,000.00 元和利息 64,400.00 元。除上述资金拆借外，未再发生其他关联方资金占用情况。

报告期内，公司存在控股股东、实际控制人及其关联方占用公司资金的情形，上述关联资金占用均在报告期末之前归还，不会对公司及其他股东造成持续性损害。报告期末至本公开转让说明书出具之日，公司已不存在控股股东、实际控制人及其关联方占用公司资金的情形。上述资金占用发生时，公司尚处在有限公司阶段，公司未制定专门的关联交易管理制度，故公司对该资金占用行为未履行完备的决策程序。股份公司成立后，公司制定并通过了《公司章程》、《关联交易决策管理办法》、《防范控股股东及关联方占用公司资金管理制度》等制度，对公司的资金占用规定了严格的决策程序。公司控股股东、实际控制人已经出具不再发生占用公司资金的承诺。截至本公开转让说明书出具之日，有关制度得到了有效执行，有关承诺得到了有效遵守。

②资金拆入

2016 年 1-6 月关联方资金拆入：

关联方	2015 年 12 月 31 日	本期增加	本期减少	2016 年 6 月 30 日
嘉祥华兴手套技术服务中心	1,139,007.10		39,607.10	1,099,400.00
陈建华	4,028,043.44	8,311,758.97	4,701,043.44	7,638,758.97
合计	5,167,050.54	8,311,758.97	4,740,650.54	8,738,158.97

2015 年关联方资金拆入：

关联方	2014 年 12 月 31 日	本期增加	本期减少	2015 年 12 月 31 日
嘉祥华兴手套技术服务中心	1,139,267.10		260.00	1,139,007.10
陈建华	5,778,043.44	1,750,000.00	3,500,000.00	4,028,043.44
陈红梅	1,000,000.00		1,000,000.00	
陈向东	1,000,000.00		1,000,000.00	
崔惠琛	500,000.00	1,000,000.00	1,500,000.00	
来冬梅	1,000,000.00		1,000,000.00	
张思敏	200,000.00		200,000.00	
合计	10,617,310.54	2,750,000.00	8,200,260.00	5,167,050.54

2014 年关联方资金拆入：

关联方	2013 年 12 月 31 日	本期增加	本期减少	2014 年 12 月 31 日
嘉祥华兴手套技术服务中心		2,239,367.1	1,100,100.00	1,139,267.10
陈建华	6,028,043.44		250,000.00	5,778,043.44
陈红梅	1,000,000.00			1,000,000.00
陈向东	1,000,000.00			1,000,000.00
崔惠琛	500,000.00			500,000.00
来冬梅	1,000,000.00	6,387.00	6,387.00	1,000,000.00
张思敏	200,000.00			200,000.00
合计	9,728,043.44	2,245,754.10	1,356,487.00	10,617,310.54

(3) 关联资金拆出利息收入

关联方	2016 年 1-6 月	2015 年度	2014 年度
山东恒祥手套有限公司		45,000.00	493,500.00
嘉祥华龙运动制品有限公司			64,400.00
合计		45,000.00	557,900.00

报告期内，关联方山东恒祥手套有限公司向公司拆借资金 500 万元，借款期限为 2014 年 1 月至 2015 年 1 月，公司参照银行同期贷款利息向山东恒祥手套有限公司收取利息，2015 年 1 月已归还全部借款和利息；关联方嘉祥华龙运动制品有限公司向公司拆借资金 250 万元，借款期限为 2014 年 1 月至 2014 年 4 月，参照银行同期贷款利率收取利息，2014 年 4 月已归还全部借款和利息。除上述资金拆借外，未再发生其他关联方资金占用情况。

(4) 其他关联交易

关联方	关联交易内容	2016 年 1-6 月	2015 年度	2014 年度
嘉祥县恒祥置业有限公司	购买门面房		3,132,936.00	2,000,000.00

3、关联方应收应付款项

(1) 应收项目

项目名称	关联方	2016 年 6 月 30 日	2015 年 12 月 31 日	2014 年 12 月 31 日
其他应收款	山东恒祥手套有限公司			5,000,000.00

(2) 应付项目

项目名称	关联方	2016 年 6 月 30 日	2015 年 12 月 31 日	2014 年 12 月 31 日
应付账款	嘉祥华兴手套技术服务中心		5,000.00	5,000.00
其他应付款	嘉祥华兴手套技术服务中心	1,099,400.00	1,139,007.10	1,139,267.10
其他应付款	陈建华	7,638,758.97	4,028,043.44	5,778,043.44
其他应付款	陈红梅			1,000,000.00
其他应付款	陈向东			1,000,000.00
其他应付款	崔惠琛			500,000.00
其他应付款	来冬梅			1,000,000.00

其他应付款	张思敏			200,000.00
-------	-----	--	--	------------

4、关键管理人员薪酬

项目	2016 年 1-6 月	2015 年	2014 年
关键管理人员报酬	266,332.58	517,982.80	460,946.11

（三）关联交易定价的依据及公允性

公司与关联方进行的与日常经营相关的关联交易属于正常的商业行为，有利于关联双方实现资源互补，达到互惠互利的目的；关联交易的发生遵循有偿、公平、自愿的商业原则，定价公允合理，对公司持续经营能力、损益及资产状况无不良影响，公司独立性没有因关联交易收到不利影响，不存在损害公司及其他股东利益的情形。

（四）关联交易履行程序情况

有限公司阶段，公司与股东之间的关联方交易未履行股东会决议审批程序，原因是有限公司阶段公司治理不规范，《公司章程》对公司的关联方交易的决策没有特别规定。实践中有限公司在发生上述事项时仅根据事项的重要程度来进行决策，管理层对重大事项一般通过会议记录或口头的方式决定。

改制之后，公司在《公司章程》中对关联交易进行了相关规定，另外为了使决策管理落到实处，更具有操作性，管理层对关联交易的决策程序进行了进一步的规范，完善了《关联交易决策管理办法》等制度，并提交股东大会予以通过。公司在上述管理制度中拟定有关重大事项决策条款的过程中参照了《上市公司治理准则》，能够保证决策制度相对规范和严谨，有助于提高决策质量，保障公司及各股东的合法权益。

2016 年 8 月 23 日，公司召开第二次临时股东大会，对报告期内发生的日常性关联交易和偶发性关联交易进行补充确认。

（五）规范和减少关联交易的措施

公司已在《公司章程》、《股东大会议事规则》、《董事会议事规则》及《关联交易决策管理办法》中规定了关联交易的决策程序，对关联交易的公允性提供了决策程序上的保障，体现了保护中小股东利益的原则。同时公司实际

控制人、董事及高级管理人员已承诺将尽可能的避免和减少其本人及其任职或控制的企业与公司之间的关联交易。如与公司进行关联交易将按公平、公开的市场原则进行，并履行法律、法规、规范性文件和公司章程规定的程序，不通过与公司之间的关联交易谋求特殊的利益，不进行任何有损公司及其中小股东利益的关联交易。

十、提请投资者关注的财务报表附注中的期后事项、或有事项及其他重要事项

（一）或有事项

截至本公开转让说明书签署日，公司无需要披露的未决诉讼仲裁、为其他单位提供债务担保形成的或有负债等重大或有事项。

（二）承诺事项

资产抵押情况见“六、报告期重大债项情况（一）短期借款 2、贷款抵押担保情况”。

（三）资产负债表日后事项、其他重要事项

公司于资产负债表日后 2016 年 7 月份办妥新建房屋 A1、A2、B3、B4 产权证书。

十一、股利分配政策和历年分配情况

（一）股利分配政策

股份公司《公司章程》规定：

第一百四十八条 公司分配当年税后利润时，应当提取利润的 10% 列入公司法定公积金。公司法定公积金累计额为公司注册资本的 50% 以上的，可以不再提取。公司的法定公积金不足以弥补以前年度亏损的，在依照前款规定提取法定公积金之前，应当先用当年利润弥补亏损。公司从税后利润中提取法定公积金后，经股东大会决议，还可以从税后利润中提取任意公积金。公司弥补亏损和提取公积金后所余税后利润，按照股东持有的股份比例分配，但本章程规定不按持股比例分配的除外。股东大会违反前款规定，在公司弥补亏损和提取法

定公积金之前向股东分配利润的，股东必须将违反规定分配的利润退还公司。
公司持有的本公司股份不参与分配利润。

第一百四十九条 公司的公积金用于弥补公司的亏损、扩大公司生产经营或者转为增加公司资本。但是，资本公积金将不用于弥补公司的亏损。法定公积金转为资本时，所留存的该项公积金将不少于转增前公司注册资本的 25%。

第一百五十条 公司股东大会对利润分配方案作出决议后，公司董事会须在股东大会召开后 2 个月内完成股利（或股份）的派发事项。

第一百五十一条 公司利润分配采取现金或者股票方式分配股利。股东违规占有公司资金的，公司应当扣减该股东所分配的现金红利，以偿还其占用的资金。

（二）公司最近两年一期利润分配情况

报告期内，公司除按规定提取盈余公积外，未发生利润分配情况。

（三）公开转让后的股利分配政策

公司股票公开转让后的股利分配政策与报告期内的股利分配政策相同。

十二、控股子公司或纳入合并报表的其他企业的基本情况

1、报告期内，公司纳入合并报表合并范围的子公司及其基本情况请详见本公开转让说明书“第一节基本情况、六、挂牌公司子公司、参股公司情况”。

2、报告期内，子公司财务指标如下：

2016 年 1-6 月报表数据	济宁华科	喀什中兴	中兴制衣
总资产	6,049,042.46	21,560,831.62	9,285,102.38
净资产	5,611,691.62	15,331,608.91	366,159.93
主营业务收入	750,364.68	4,978,401.15	0.00
净利润	-61,652.78	-750,044.73	-77,333.80

注：公司持有中兴制衣 66.67% 股权已于 2016 年 1 月处置，中兴制衣为 2016 年 1 月数据。

续上表

2015 年报表数据	济宁华科	喀什中兴	中兴制衣
总资产	5,913,370.42	20,685,272.36	12,425,849.58
净资产	5,673,344.40	16,081,653.64	443,493.73
主营业务收入	2,395,407.00	8,617,873.19	3,832,563.06
净利润	-103,036.63	15,459,597.64	-1,935,212.12

续上表

2014 年报表数据	济宁华科	喀什中兴	中兴制衣
总资产	6,019,235.14	7,808,298.03	23,501,650.88
净资产	5,776,381.03	622,056.00	2,378,705.85
主营业务收入	1,829,060.05	0.00	55,817,779.00
净利润	-25,498.61	622,056.00	1,144,316.57

十三、报告期内评估情况

公司报告期内共进行两次资产评估，具体情况如下：

1、转让子公司中兴制衣股权

2015 年 10 月因转让中兴制衣股权，委托山东正源和信资产评估有限公司，以 2015 年 10 月 31 日为评估基准日，就有限公司的全部资产和负债进行了评估，并于 2015 年 12 月 14 日出具了长恒信评报字（2015）106 号评估报告。

截至评估基准日，采用资产基础法评估，中兴制衣的总资产账面值 1,285.56 万元，评估值 1,675.65 万元，增值额 390.09 万元，增值率 30.34%；负债账面值 1,220.59 万元，评估值 1,220.59 万元；净资产账面值 64.97 万元，评估值 455.06 万元，增值额 390.09 万元，增值率 600.45%。

2、公司由有限责任公司整体变更为股份公司

公司由有限公司整体变更为股份有限公司时，由有限公司委托的山东正源和信资产评估有限公司，以 2016 年 4 月 30 日为评估基准日，就有限公司的全部资产和负债进行了评估，并于 2016 年 6 月 10 日出具了鲁正信评报字（2016）第 0082 号评估报告。

截至评估基准日，采用资产基础法评估，剑华中兴有限的总资产账面值 7,700.51 万元，评估值 9,758.80 万元，增值额 2,058.29 万元，增值率 26.73%；负债：账面值 5,501.52 万元，评估值 5,501.52 万元；净资产账面值 2,198.99 元，评估值 4,257.28 万元，增值额 2,058.29 万元，增值率 93.61%。

十四、影响公司持续经营能力的风险因素

（一）控股股东控制不当风险

公司控股股东陈建华持有公司 75.9375% 的股份，具有绝对控制权。作为公司的控股股东，陈建华能够通过行使表决权直接或间接影响公司的重大决策，如对外重大投资、关联交易、人事任免、财务管理、公司战略等。虽然公司已制订了完善的内部控制制度，公司法人治理结构健全有效，但是公司控股股东仍可以利用其持股优势对公司进行不当控制，公司存在控股股东不当控制的风险。

应对措施：为降低实际控制人不当控制的风险，股份公司已建立了法人治理结构，健全了各项规章制度，完善了适应企业现阶段发展的内部控制体系。公司将严格按照制度和公司章程的规定规范经营，减少实际控制人在公司发展战略、经营决策、人事安排、财务核算等方面给公司带来不利影响，增强实际控制人诚信和规范经营意识，督促实际控制人遵照相关法规规范经营公司，忠实履行职责。

（二）规范治理风险

有限公司阶段，公司存在关联交易而未严格履行关联交易决策程序的情形。股份公司设立后，公司建立健全了法人治理结构，完善了内部控制体系，并专门制定了《关联交易决策管理办法》，但由于股份公司成立时间尚短，各项管理、控制制度的执行尚需在实际经营过程中检验并逐渐完善。同时，随着公司业务快速拓展，经营规模不断扩大，对公司治理也提出了更高的要求。因此，公司未来经营中存在因公司治理或内部管理不适应发展需要，而影响公司持续、稳定、健康发展的风险。

应对措施：在公司治理方面，公司将继续严格按照《公司法》、《公司章程》及相关规定规范运作“三会”，公司管理层将在今后加强学习，在日常经

营管理中严格执行各项内部规章制度，切实保障公司的规范运作。

（三）对政府补助依赖的风险

公司政府补助主要来源于子公司喀什中兴援疆项目，政府补助主要为解决当地维族群众就业，发挥公司“总部+卫星工厂”模式优势，用于当地扶贫创业孵化器的前期筹建、工人就业培训，目前已与当地政府合作成功组建 17 个扶贫创业孵化器，解决 2000 多名维族群众就地就近就业。2016 年 1-6 月、2015 年度、2014 年度计入当期损益的政府补助金额分别为 943,877.35 元、16,513,766.11 元、755,000.00 元，占公司利润总额的比例分别为 63.38%、86.19 %、40.96%。报告期内，公司经营业绩对政府补助具有一定依赖性。如果未来政府补助减少，将对公司业绩产生影响。

应对措施：公司将提高自身经营管理水平，提升产品质量和工艺，同时加大与国内外客户的深度合作，逐步提高公司自身的盈利水平，减少对政府补助的依赖。

（四）临时用工风险

公司所属滑雪手套生产行业为劳动密集型行业，公司在发展手套产业的同时，积极发挥传统加工产业的辐射带动作用，为周围村民提供了便捷的就业机会，带动当地贫困户就业创业。每年 4 月至 9 月是公司生产旺季，部分手套缝制工序采用临时用工的方式，公司将裁剪后的原料交由临时用工带回自行缝制，缝制完成后由公司人员到各收货点回收，公司与临时用工口头约定工作内容、劳动报酬、结算方式等，工资报酬按月结算，工资数额按照完成数量确定，临时用工自行安排工作时间。根据嘉祥县人力资源和社会保障局及嘉祥县手套业协会出具的说明，嘉祥县大多数手套加工企业采取“公司+农户”的生产方式，从业人员多为农村家庭妇女需要照顾家庭无法按时上下班，且大都缴纳了农村合作医疗保险、农村养老保险，企业无需再为其缴纳城镇职工社会保险费用。截至 2016 年 6 月 30 日，临时用工数量为 761 人。目前，公司非全日制用工存在不符合劳动合同法相关规定的情形，存在受到主管部门处罚及产生纠纷的风险。

应对措施：1、对于劳动技能熟练且具有进厂务工意愿的临时用工，公司与其签订全日制劳动合同，纳入全日制用工管理；2、对于不能纳入全日制用工管

理的人员，将与其签订书面非全日制用工协议，劳动报酬、劳动时间、结算周期等严格按照劳动合同法的有关规定执行；3、公司实际控制人陈建华出具承诺，如公司将来因为劳动用工受到任何行政处罚或经济损失，本人将承担全部费用、罚金和经济损失，以确保公司利益不会受损。

第五节 有关声明

- (一) 公司声明
- (二) 主办券商声明
- (三) 会计师事务所声明
- (四) 律师事务所声明
- (五) 评估机构声明

公司全体董事、监事、高级管理人员的声明

本公司全体董事、监事、高级管理人员承诺本公开转让说明书不存在虚假记载、误导性陈述或重大遗漏，并对其真实性、准确性和完整性承担相应的法律责任。

全体董事签字：

陈建华 陈建华

陈向东 陈向东

陈红梅 陈红梅

来冬梅 来冬梅

崔惠琛 崔惠琛

全体监事签字：

商庆坤 商庆坤

张祥雷 张祥雷

张思敏 张思敏

陈令通 陈令通

张伟伟 张伟伟

高级管理人员签字：

陈建华 陈建华

陈红梅 陈红梅

丰玉双 丰玉双

山东建华中兴手套股份有限公司



2016年12月13日

主办券商声明

本公司已对公开转让说明书进行了核查，确认不存在虚假记载、误导性陈述或重大遗漏，并对其真实性、准确性和完整性承担相应的法律责任。

项目负责人（签字）： 

李鹏

项目小组成员（签字）： 

刘勇

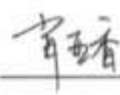

肖亚香

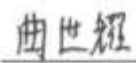

曲世耀

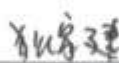

狄家建

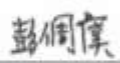

彭倜虞

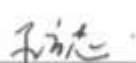

孔立志

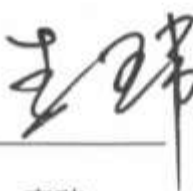
法定代表人（签字）： 

李玮



会计师事务所声明

本所及签字注册会计师已阅读《山东建华中兴手套股份有限公司公开转让说明书》（以下简称“《公开转让说明书》”），确认《公开转让说明书》与本所出具的审计报告无矛盾之处。本所及签字注册会计师对山东建华中兴手套股份有限公司在《公开转让说明书》中引用审计报告的内容无异议，确认《公开转让说明书》不致因上述内容而出现虚假记载、误导性陈述或重大遗漏，并对其真实性、准确性和完整性承担相应的法律责任。

签字注册会计师：王晖 孔祥勇

孔祥勇王衍堂

机构负责人：
王晖



山东和信会计师事务所（特殊普通合伙）



律师事务所声明

本所及签字律师已阅读《山东建华中兴手套股份有限公司公开转让说明书》（以下简称“《公开转让说明书》”），确认《公开转让说明书》与本所出具的法律意见书无矛盾之处。本所及经办律师对申请挂牌公司在《公开转让说明书》中引用的内容无异议，确认《公开转让说明书》不致因上述内容而出现虚假记载、误导性陈述或重大遗漏，并对其真实性、准确性和完整性承担相应的法律责任。

签字律师：

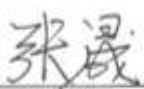
张晨

张鲁鹏

机构负责人：

周长鹏

山东豪才律师事务所

2016年12月13日

资产评估机构声明

本机构及签字注册资产评估师已阅读《山东建华中兴手套股份有限公司公开转让说明书》（以下简称“《公开转让说明书》”），确认《公开转让说明书》与本机构出具的资产评估报告无矛盾之处。本机构及签字注册资产评估师对山东建华中兴手套股份有限公司在《公开转让说明书》中引用资产评估报告的内容无异议，确认《公开转让说明书》不致因上述内容而出现虚假记载、误导性陈述或重大遗漏，并对其真实性、准确性和完整性承担相应的法律责任。

签字注册资产评估师：



刘秋杰孔莹

机构负责人：
杨立明



山东正源和信资产评估有限公司



2016年12月13日

第六节 附件

- （一）主办券商推荐报告；
- （二）财务报表及审计报告；
- （三）法律意见书；
- （四）公司章程；
- （五）其他与公开转让有关的重要文件。