

青岛德瑞骏发生物科技股份有限公司

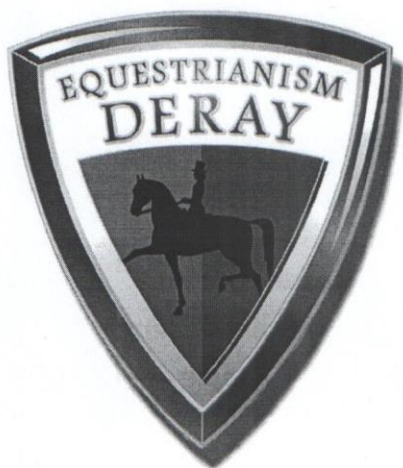

公开转让说明书

(反馈稿)

主办券商



中泰证券股份有限公司
ZHONGTAI SECURITIES CO.,LTD

二〇一六年二月

声 明

本公司及全体董事、监事、高级管理人员承诺公开转让说明书不存在虚假记载、误导性陈述或重大遗漏，并对其真实性、准确性、完整性承担个别和连带的法律责任。

本公司负责人和主管会计工作的负责人、会计机构负责人保证公开转让说明书中财务会计资料真实、完整。

全国中小企业股份转让系统有限责任公司（以下简称“全国股份转让系统公司”）对本公司股票公开转让所作的任何决定或意见，均不表明其对本公司股票的价值或投资者的收益作出实质性判断或者保证。任何与之相反的声明均属虚假不实陈述。

根据《证券法》的规定，本公司经营与收益的变化，由本公司自行负责，由此变化引致的投资风险，由投资者自行承担。

重大事项提示

公司特别提醒投资者注意下列风险及重大事项：

1、动物疫病爆发的风险

近年来，动物疫病如口蹄疫、禽流感等在国际、国内养殖业中时有爆发，在一定程度上影响了畜牧业的发展。作为良种繁育企业，公司需要养殖马匹以生产冻精、繁育后备马匹，因此，如果爆发大规模的动物疫病，将会对公司及养殖户的马匹养殖产生影响，严重时，甚至导致马匹的死亡或宰杀，将对公司的生产经营造成重大的打击。

2、税收风险

马匹繁育为农牧企业，根据《中华人民共和国企业所得税法》规定，公司从事农、林、牧、渔项目享受免征企业所得税，根据《中华人民共和国增值税暂行条例》规定，作为农业生产者销售的自产农产品免征增值税。如果税收优惠政策发生变化，该行业将不再享受相关税收优惠，将会对行业财务状况产生一定的影响。

3、对单一客户存在依赖的风险

在销售方面，2014年度、2015年1-7月公司向特克斯畜牧局销售马匹占销售总额的比重分别达到40.40%、80.02%，公司对单一客户存在依赖。如果特克斯畜牧局未来不再购买公司产品，同时公司又无拓展新的销售渠道，将会对公司经营产生不利影响。

目 录

重大事项提示.....	1
目 录.....	2
释 义.....	4
第一节 基本情况.....	6
一、公司基本情况.....	6
二、股票挂牌情况.....	7
三、公司股权结构.....	8
四、公司股东情况.....	9
五、公司成立以来股本形成及其变化.....	12
六、公司重大资产重组或收购情况与子公司情况.....	15
七、董事、监事、高级管理人员基本情况.....	18
八、最近两年及一期挂牌公司主要财务数据.....	22
九、与本次挂牌有关的机构.....	23
第二节 公司业务.....	26
一、公司主营业务.....	26
二、公司内部组织结构与主要生产流程.....	28
三、公司业务有关资源情况.....	30
四、公司主营业务相关情况.....	43
六、公司所处行业概况、市场规模及行业基本特征.....	57
第三节 公司治理.....	74
一、挂牌公司股东大会、董事会、监事会的建立健全及运行情况.....	74
二、董事会对于公司治理机制执行情况的评估.....	74
三、挂牌公司及控股股东、实际控制人最近两年内存在的违法违规及受处罚情况.....	77
四、公司独立运营情况.....	77
五、同业竞争情况.....	78
六、公司最近两年资金被占用和对外担保情况.....	81
七、董事、监事、高级管理人员情况.....	82
第四节 公司财务会计信息.....	88

一、 审计意见类型及会计报表编制基础.....	88
二、 报告期内资产负债表、利润表、现金流量表和所有者权益动表	88
三、 主要会计政策及会计估计	105
四、 报告期主要会计数据和财务指标有关情况	135
五、 报告期利润形成的有关情况	140
六、 报告期内各期末主要资产情况	154
七、 报告期内各期末主要负债情况	169
八、 报告期内各期末股东权益情况	178
九、 关联方、关联方关系及关联交易情况	179
十、 提请投资者关注的财务报表附注中的期后事项、或有事项及其他重要事项	190
十一、 股利分配政策和历年分配情况.....	190
十二、 历次评估情况	192
十三、 控股子公司或纳入合并报表的其他企业的基本情况	192
十四、 公司主要风险因素或重要事项.....	193
第五节有关声明.....	195
第六节附件	201

釋 義

在本說明書中，除非另有所指，下列詞語具有如下含義：

一般用語

公司、母公司、股份公司	指	青島德瑞駿發生物科技股份有限公司
德瑞有限、有限公司	指	青島德瑞駿發生物科技有限公司（股份公司前身）
伊犁德瑞、子公司	指	伊犁德瑞駿發生物科技有限公司，系公司持股99%的子公司
海韻豐生物	指	青島海韻豐生物科技發展有限公司，系公司股東
推薦主辦券商、中泰證券	指	中泰證券股份有限公司
元，萬元	指	人民幣元，人民幣萬元
報告期	指	2013年度、2014年度、2015年1-7月
公司章程	指	2015年11月6日公司股東大會批准的青島德瑞駿發生物科技股份有限公司章程
三會	指	青島德瑞駿發生物科技股份有限公司股東大會、董事會、監事會
會計師、會計師事務所		中興財光華會計師事務所（特殊普通合夥）
評估師事務所		萬隆（上海）資產評估有限公司
律師事務所		上海市聯合律師事務所

專業術語

結合雌激素	指	妊嗎雌酮：1.用於卵巢功能不全、子宮發育不良、功能性子宮出血、絕經期綜合征、老年性陰道炎及前列腺癌等。2.用於鼻出血、婦產科出血及手術時出血
胚胎移植	指	胚胎移植又稱受精卵移植，俗稱借腹懷胎，是指將雌性動物的早期胚胎，或者通過體外受精及及其他方式得到的胚胎，移植到同種的、生理狀態相同的其他雌性動物體內，使之繼續發育為新個體的技术
沖胚法	指	用特制的沖卵裝置，把供體母馬子宮內的胚胎沖洗出來（也叫沖卵）
挽馬	指	專門拖拽重物的馬

注：本公开转让说明书引用的数字采用阿拉伯数字，货币金额除特别说明外，指人民币金额，并以元、万元、亿元为单位，所有数值保留两位小数，若出现总数与各分项数值之和尾数不符的情况，均为四舍五入原因造成。

第一节 基本情况

一、公司基本情况

中文名称：青岛德瑞骏发生物科技股份有限公司

英文名称：Qingdao TFL Prosperous Biotechnology Co., Ltd.,

注册资本：4000万元

有限公司成立日期：2011年9月2日

股份公司成立日期：2015年10月12日

法定代表人：邹敬清

住 所：山东省青岛市即墨市烟青路23号

邮政编码：266299

所属行业：根据国家统计局颁布的《国民经济行业分类》（GB/T4754-2011），公司属于“农、林、牧、渔业”之“畜牧业”之“马的饲养”（A0312）；根据证监会颁布的《上市公司行业分类指引》（2012年修订），公司所处行业为“畜牧业”（A03）。根据全国中小企业股份转让系统颁布的《挂牌公司管理型行业分类指引》，公司属于“马的饲养”（A0312）。

主营业务：中高端马匹的胚胎移植、繁育，马匹品种改良，马匹销售及相关产业的开发与推广。

董事会秘书：裴国忠

电 话：0532-80997006

公司网址：www.derayhorse.cn

电子邮箱：peiguozhong2011@163.com

统一社会信用代码：913702005797830822

二、股票挂牌情况

（一）股票挂牌概况

股票代码：【 】

股票简称：【 】

股票种类：人民币普通股

每股面值：1.00 元

股票总量：4000 万股

挂牌日期：2015 年【 】月【 】日

股票转让方式：协议转让

公司于2015年11月6日召开2015年第一次临时股东大会，确定股票转让方式为协议转让。

（二）股东所持股份的限售安排及股东对所持股份自愿锁定的承诺

《公司法》第一百四十一条规定：发起人持有的本公司股份，自公司成立之日起一年内不得转让。公司董事、监事、高级管理人员应当向公司申报所持有的本公司的股份及其变动情况，在任职期间每年转让的股份不得超过其所持有本公司股份总数的百分之二十五。上述人员离职后半年内，不得转让其所持有的本公司股份。公司章程可以对公司董事、监事、高级管理人员转让其所持有的本公司股份作出其他限制性规定。

《全国中小企业股份转让系统业务规则（试行）》2.8条规定：挂牌公司控股股东及实际控制人在挂牌前直接或间接持有的股票分三批解除转让限制，每批解除转让限制的数量均为其挂牌前所持股票的三分之一，解除转让限制的时间分别为挂牌之日、挂牌期满一年和两年。挂牌前十二个月以内控股股东及实际控制人直接或间接持有的股票进行过转让的，该股票的管理按照前款规定执行，主办券商为开展做市业务取得的做市初始库存股票除外。因司法裁决、继承等原因导致有限售期的股票持有人发生变更的，后续持有人应继续执行股票限售规定。

《公司章程》第二十五條規定：發起人持有的本公司股份，自公司成立之日起 1 年內不得轉讓。公司董事、監事、高級管理人員應當向公司申報所持有的本公司的股份及其變動情況，在任職期間每年轉讓的股份不得超過其所持有本公司股份總數的 25%；上述人員離職後半年內，不得轉讓其所持有的本公司股份。

公司股東所持股份無自願鎖定承諾。

截至本說明書簽署之日，股份公司成立未滿一年，公司股東持股情況及本次可進入全國股份轉讓系統轉讓的股份數量如下：

序號	股東名稱/姓名	持股數量 (股)	持股比例 (%)	是否凍結質押及 其他爭議事項	本次可進入全國股份 轉讓系統轉讓的 股份數量(股)
1	鄒敬清	22,500,000	56.25	否	0
2	海韻豐生物	8,500,000	21.25	否	0
3	黃桂新	5,000,000	12.50	否	0
4	鄒敬亮	4,000,000	10.00	否	0
合計		40,000,000	100.00	-	0

三、公司股權結構

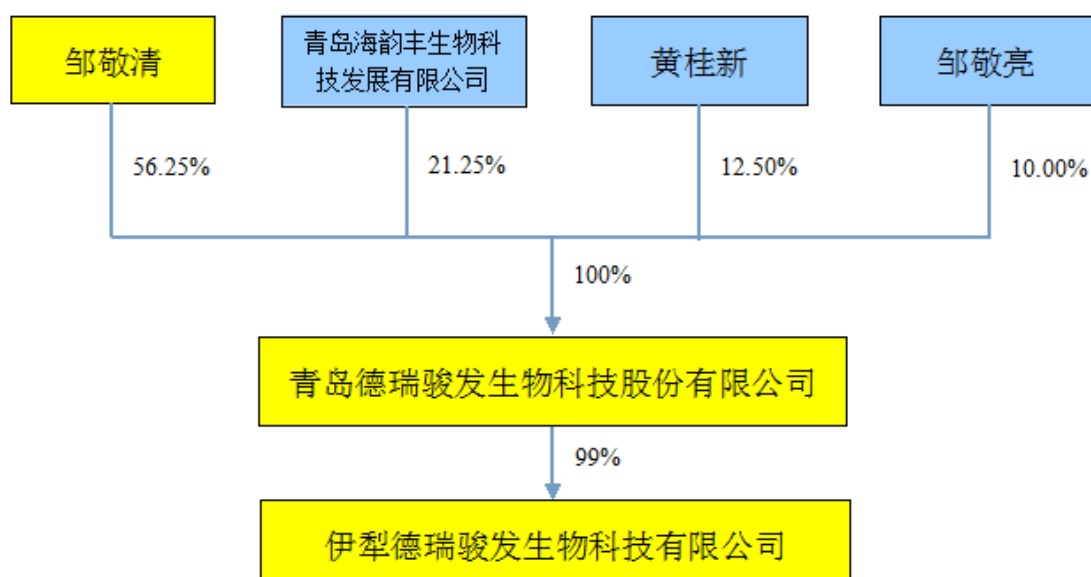

四、公司股东情况

(一) 控股股东和实际控制人的认定及变动情况

截至本公开转让说明书签署之日，公司控股股东、实际控制人为邹敬清，持股比例为56.25%。认定依据如下：

1、报告期内邹敬清持股情况

时间	累计出资额/股份	出资/持股比例
2011.9.2 至 2015.7.31	990.00 万元	99.00%
2015.7.31 至 2015.10.11	1,125.00 万元	56.25%
2015.10.12 至今	2,250 万股	56.25%

2、邹敬清对董事会的决策和公司经营活动产生重大影响

有限公司阶段，邹敬清自公司成立之日起一直担任公司董事长，并于2015年6月28日起担任公司经理，公司成立以来邹敬清一直实际负责公司的日常经营管理。股份公司成立后，邹敬清担任公司董事长、总经理，实际从事公司的经营管理活动。

公司成立至今，邹敬清持有公司56.25%的股份，报告期内为公司的第一大股东，系公司控股股东；邹敬清依其出资比例所享有的表决权能够实际支配公司行为，决定公司经营方针、财务政策及管理层人事任免，系公司实际控制人。

报告期内，公司实际控制人、控股股东未发生过变动。

(二) 实际控制人的基本情况

邹敬清，男，1965年12月1日出生，本科学历，中国国籍，无境外永久居留权。2004年7月，毕业于山东理工大学装饰专业，本科学历。1987年6月至1999年5月，任即墨市供销社科长；1999年5月至今，任青岛德佳装饰设计工程有限公司董事长；2000年4月至今，任青岛德瑞建筑装饰工程有限公司执行董事；2007年12月至今，出资设立，并任青岛德瑞马术俱乐部理事；2011年12月至今，共同出资设立，并任青岛德瑞鳌澜马术有限公司执行董事；2015年2月至今，共同出资设立，历任青岛德瑞骏发置业有限公司执行董事、经理；2012年12月至今，共同出资设立，并任伊犁德瑞骏发生物科技有限公司执行董事兼总经理。2014年6月至今，兼任山东马业协会常务副会长、中国马业协会理事。

2011年9月至2015年10月，共同出资设立，历任青岛德瑞骏发生物科技股份有限公司董事长、经理；2015年10月至今，共同发起设立，并任青岛德瑞骏发生物科技股份有限公司董事长兼总经理，任期三年。

（三）公司股东情况

截至本说明书签署之日，公司共有4名股东，包含3位自然人及1位法人股东，其基本情况如下：

序号	股东姓名/名称	股东性质	持股数量 (股)	持股比例 (%)	是否存在质押冻结 及其他争议事项
1	邹敬清	境内自然人	22,500,000	56.25	否
2	海韵丰生物	境内非国有法人	8,500,000	21.25	否
3	黄桂新	境内自然人	5,000,000	12.50	否
4	邹敬亮	境内自然人	4,000,000	10.00	否
合计		-	40,000,000	100.00	-

（1）邹敬清基本情况详见本说明书“第一节、基本情况”之“四、（二）实际控制人的基本情况”。

（2）黄桂新基本情况详见本说明书“第一节、基本情况”之“七、（一）董事基本情况”。

（3）邹敬亮

邹敬亮，男，1962年7月7日出生，高中学历，中国国籍，无境外永久居留权。1980年6月至1983年6月，就职于即墨市刘家庄供销社，任职员；1983年6月至1997年12月，就职于青岛针织八厂，任供销科长；1997年12月至1999年1月就职于即墨市青莹包装制品有限公司任业务经理；1999年1月至今，就职于青岛德瑞建筑装饰工程有限公司，任总经理；1999年5月至今，任青岛德佳装饰设计工程有限公司监事；2011年12月至今，任青岛德瑞鳌澜马术有限公司监事。

（4）青岛海韵丰生物科技发展有限公司

成立时间：2012年8月13日；

公司性质：有限责任公司（自然人投资或控股）；

公司地址：青岛即墨市田横镇钓鱼嘴村；

法定代表人：宋玲玲；

公司注册资本：500万元；

经营范围：生物科技研发；网络技术服务；水产品养殖，销售鲜活水产品、饲料；研发、生产、销售药品、食品（依据食药部门核发的《药品生产许可证》、《全国工业产品生产许可证》开展经营活动）；以自有资金对外投资（未经金融监管部门批准，不得从事吸收存款、融资担保、代客理财等金融业务）（依法须经批准的项目，经相关部门批准后方可开展经营活动）。

截至本公开转让说明书签署之日，海韵丰生物的股权结构如下：

序号	姓名	注册资本 (万元)	实收资本 (万元)	出资形式	出资比例 (%)	是否存在质押冻结 及其他争议事项
1	宋玲玲	375.00	375.00	货币	75.00	否
2	聂仁克	125.00	125.00	货币	25.00	否
合计		500.00	500.00	-	100.00	-

（四）公司股东之间的关联关系

公司股东邹敬清持有公司56.25%的股权，任公司董事长兼总经理，股东邹敬亮持有公司10%的股权，未在公司担任任何职务，邹敬清与邹敬亮为兄弟关系【邹敬亮是邹敬清的二哥】。除此之外，公司其他股东之间无关联关系。

（五）关于公司现有股东中是否存在私募投资基金管理人或私募投资基金及其登记备案程序履行情况的专项意见

公司现有股东中有3名自然人和1个法人，法人股东海韵丰生物的经营范围内虽然存在“以自有资金对外投资（未经金融监管部门批准，不得从事吸收存款、融资担保、代客理财等金融业务）”，海韵丰生物的对外投资中【详见本说明书“第三节、公司治理”之“七、（五）董事、监事、高级管理人员、持股5%以上股东、实际控制人对外投资情况”】不存在以非公开方式向其他投资者募集资

金的情形，不属于《中华人民共和国证券投资基金法》、《私募投资基金监督管理暂行办法》及《私募投资基金管理人登记和基金备案办法（试行）》等法律规定的私募投资基金范围，无需办理基金的登记、备案手续。理由如下：

1、海韵丰生物注册资本500万元，其对上海镭铭投资有限公司投资2400万元，对青海健康海洋生物制药有限公司投资2100万元，对股份公司投资1275万元。海韵丰生物的上述投资均系其利用自有流动资金进行的对外投资，不存在以投资活动为目的以非公开方式向投资者募集资金的情形。

2、海韵丰生物的经营范围为：生物科技研发；网络技术服务；水产品养殖，销售鲜活水产品、饲料；研发、生产、销售药品、食品（依据食药部门核发的《药品生产许可证》、《全国工业产品生产许可证》开展经营活动）；以自有资金对外投资（未经金融监管部门批准，不得从事吸收存款、融资担保、代客理财等金融业务）（依法须经批准的项目，经相关部门批准后方可开展经营活动）。海韵丰生物的主营业务为水产品养殖销售，其上述对外投资行为均系在“以自有资金对外投资（未经金融监管部门批准，不得从事吸收存款、融资担保、代客理财等金融业务）”的经营范围内进行的，未违反相关法律规定，海韵丰生物并非以进行投资活动为目的而设立的公司。

五、公司成立以来股本形成及其变化

股本形成及变化概览图

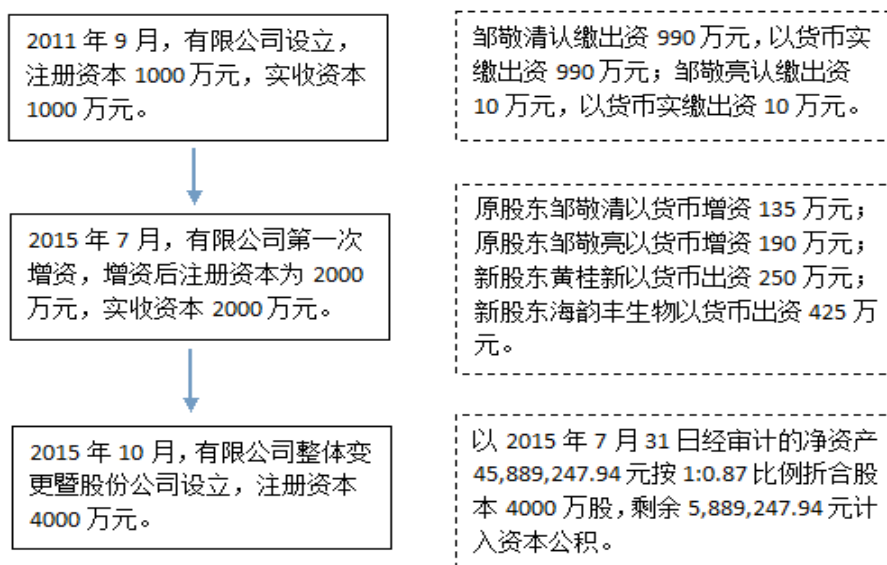

(一) 2011年9月，有限公司设立【注册资本1000万元，实收资本1000万元】

青岛德瑞骏发生物科技股份有限公司前身为青岛德瑞骏发生物技术有限公司，系邹敬清、邹敬亮二人于2011年9月2日共同出资设立，设立时注册资本为1000万元；注册地址为：青岛即墨市文化路57号（南关村）；经营范围为：生物技术研发及咨询，销售马匹、马用具。

2011年9月2日，经北京红日会计师事务所有限责任公司山东分所出具的编号为“鲁红日内验字【2011】第05-Y00576号”《验资报告》，对上述出资予以验证。

2011年9月2日即墨市工商行政管理局核发了注册号为370282230055538的营业执照。

有限公司设立时股权结构如下：

序号	股东姓名	注册资本（万元）	实收资本（万元）	出资方式	出资比例（%）
1	邹敬清	990.00	990.00	货币	99.00
2	邹敬亮	10.00	10.00	货币	1.00
合计		1,000.00	1,000.00	-	100.00

(二) 2015年7月，有限公司第一次增资【增资后的注册资本为2000万元，实收注册资本2000万元】

2015年6月28日，有限公司召开股东会，一致通过如下决议：（1）公司注册资本由1000万元增加到2000万元；出资时间为2015年8月30日前。增资详情如下：

姓名	原出资额（万元）	本次增资额（万元）	本次实际出资额（万元）	增资价格（元/单位出资额）
邹敬清	990.00	135.00	405.00	3.00
邹敬亮	10.00	190.00	570.00	3.00
海韵丰生物	0.00	425.00	1,275.00	3.00
黄桂新	0.00	250.00	750.00	3.00
合计	1,000.00	1,000.00	3,000.00	-

(2) 同意修改公司章程相应条款。

2015年8月1日，青岛海华会计师事务所（普通合伙）出具编号为“青海华会验字【2015】第009号”的《验资报告》，对上述出资予以验证。

2015年7月31日，即墨市工商局对本次增资予以核准。

本次增资后，有限公司股权结构如下：

序号	股东姓名/名称	注册资本(万元)	实缴资本(万元)	出资方式	出资比例(%)
1	邹敬清	1,125.00	1,125.00	货币	56.25
2	海韵丰生物	425.00	425.00	货币	21.25
3	黄桂新	250.00	250.00	货币	12.50
4	邹敬亮	200.00	200.00	货币	10.00
合计		2,000.00	2,000.00	-	100.00

（三）2015年10月，有限公司整体变更暨股份公司设立

2015年9月4日，有限公司股东会作出决议聘请中兴财光华会计师事务所（特殊普通合伙）和万隆（上海）资产评估有限公司以2015年7月31日为基准日对公司分别进行审计和评估，将有限公司整体变更为股份公司。

2015年9月19日，中兴财光华会计师事务所（特殊普通合伙）出具中兴财光华审会字（2015）第07750号《青岛德瑞骏发生物科技有限公司审计报告》确认，截至2015年7月31日，有限公司的净资产额为45,889,247.94元。

2015年9月20日，万隆（上海）资产评估有限公司出具万隆评报字（2015）第1511号《青岛德瑞骏发生物科技有限公司改制项目涉及的净资产价值评估报告》确认，截至评估基准日2015年7月31日，有限公司的净资产评估值为4,788.67万元。

2015年9月20日，有限公司股东会作出决议：同意有限公司整体变更为股份有限公司，有限公司的原四名股东为股份公司的发起人；同意有限公司以2015年7月31日经审计的账面净资产45,889,247.94元按1:0.87的折股比例折成4000万股，余额5,889,247.94元计入资本公积；同意有限公司全部债权债务由整体变更后的股份公司承继。

2015年9月21日，公司发起人签署了《青岛德瑞骏发生物科技股份有限公司发起人协议》。

2015年9月21日，中兴财光华会计师事务所（特殊普通合伙）出具编号为“中兴财光华（鲁）审验字（2015）第01018号”的《验资报告》，对股份公司的出资情况予以验证。

2015年9月23日，有限公司发出股份公司创立大会通知。

2015年10月8日，公司召开职工代表大会，选举冷敦法为职工监事。

2015年10月8日，公司召开了股份公司创立大会暨2015年第一次股东大会，选举产生第一届董事会成员和2名非职工监事，并通过了《股东大会议事规则》、《董事会议事规则》、《监事会议事规则》、《关联交易管理制度》、《对外担保管理制度》及《对外投资管理制度》等制度。同日，公司召开第一届董事会第一次会议，选举邹敬清为公司董事长，决定聘任高级管理人员；召开第一届监事会第一次会议，选举盖曰忠为公司监事会主席。

2015年10月12日，青岛市工商行政管理局对此次变更予以核准并换发了统一社会信用代码为913702005797830822的股份公司营业执照。

整体变更后，股份公司的股权结构如下：

序号	股东姓名	持股数量（股）	出资方式	持股比例（%）
1	邹敬清	22,500,000	净资产	56.25
2	海韵丰生物	8,500,000	净资产	21.25
3	黄桂新	5,000,000	净资产	12.50
4	邹敬亮	4,000,000	净资产	10.00
合计		40,000,000	-	100.00

六、公司重大资产重组或收购情况与子公司情况

（一）公司重大资产重组或收购情况

公司在报告期内不存在重大资产重组或收购的情形。

（二）公司的子公司情况

1、公司子公司基本情況

伊犁德瑞【公司持股 99%的子公司】，伊犁德瑞基本情況如下：

企业名称	注册资本 (万元)	法定代 表人	住所	经营范围
伊犁德瑞 骏发生物 科技有限 公司	500.00	邹敬清	特克斯 县阿扎 提街四 环	生物技术的研发、咨询与应用；马匹、马用品、冷冻精液设备、冷冻精液设施的销售；马匹性能测试；农作物种植，马的养殖；马精子、卵子、冷冻精液、胚胎的生产与销售及技术推广与应用；马用医药、试剂的生产与销售；马匹及马用品进出口及贸易。（依法须经批准的项目，经相关部门批准后方可开展经营活动）

2、公司股东、董事、监事、高级管理人员与子公司的关联关系

伊犁德瑞自2012年12月28日成立至今，公司控股股东、董事长兼总经理邹敬清一直担任伊犁德瑞执行董事兼总经理，除此之外，公司其他股东、董事、监事、高级管理人员与子公司不存在关联关系。

3、子公司股本形成及变化

(1) 2012年12月28日，伊犁德瑞设立【注册资本500万元，实收资本100万元】

伊犁德瑞骏发生物科技有限公司系德瑞有限与邹敬清共同出资设立，设立时公司章程规定：公司注册资本为500万元，德瑞有限认缴495万元，邹敬清认缴5万元。首期出资100万元由德瑞有限和邹敬清按认缴比例于2012年12月26日缴足，剩余出资由德瑞有限和邹敬清按认缴比例于2013年12月30日缴足。设立时注册地址为：特克斯县阿扎提街四环。经营范围为：马繁育技术的研发、推广、咨询服务。

2012年12月26日，新疆天意有限责任会计师事务所出具编号为“新天会验字【2012】267号”验资报告，确认德瑞有限和邹敬清的首期以货币出资100万元已于2012年12月26日缴足。

2012年12月28日特克斯县工商行政管理局核发了注册号为654127050001032的营业执照。

伊犁德瑞设立时股权结构如下：

序号	股东姓名	注册资本（万元）	实收资本（万元）	出资方式	出资比例（%）
1	德瑞有限	495.00	99.00	货币	99.00
2	邹敬清	5.00	1.00	货币	1.00
合计		500.00	100.00	-	100.00

（2）2013年12月，伊犁德瑞实收资本变更【变更后实收资本为500万元】

2013年11月30日，伊犁德瑞全体股东以股东会决议的方式一致同意公司股东尚未缴足的400万元出资须于2013年12月2日缴足。

2013年12月3日，新疆天意有限责任会计师事务所出具编号为“新天会验字【2013】358号”的《验资报告》确认，德瑞有限和邹敬清的二期出资400万元已于2013年12月2日缴足。

2013年12月10日特克斯县工商行政管理局核准了本次变更。

本次实收资本变更后，伊犁德瑞的股权结构如下：

序号	股东姓名	注册资本（万元）	实收资本（万元）	出资方式	出资比例（%）
1	德瑞有限	495.00	495.00	货币	99.00
2	邹敬清	5.00	5.00	货币	1.00
合计		500.00	500.00	-	100.00

（3）2015年11月6日，伊犁德瑞第一次股权转让【邹敬清将其持有的1%股权以5万元价格转让给王璐】

2015年9月30日，伊犁德瑞全体股东会一致决议同意邹敬清将其持有的伊犁德瑞1%股权以5万元价格转让给王璐。

2015年9月30日，邹敬清与王璐签订股权转让协议，约定邹敬清将其持有的伊犁德瑞1%股权以5万元价格转让给王璐。

2015年11月6日特克斯县工商行政管理局核准了本次变更。

本次股权转让后，伊犁德瑞的股权结构如下：

序号	股东姓名	注册资本（万元）	实收资本（万元）	出资方式	出资比例（%）
1	德瑞有限	495.00	495.00	货币	99.00
2	王璐	5.00	5.00	货币	1.00

合计	500.00	500.00	—	100.00
----	--------	--------	---	--------

综上，子公司在报告期内未增资，其股权转让合法合规。

七、董事、监事、高级管理人员基本情况

（一）董事基本情况

序号	姓名	职务	任职期限
1	邹敬清	董事长、总经理	2015年10月8日至2018年10月7日
2	邹志钢	董事、副总经理	2015年10月8日至2018年10月7日
3	黄桂新	董事	2015年10月8日至2018年10月7日
4	李 楨	董事	2015年10月8日至2018年10月7日
5	张 凤	董事	2015年10月8日至2018年10月7日
6	聂仁克	董事	2015年10月8日至2018年10月7日
7	黄 河	董事	2015年10月8日至2018年10月7日

1、邹敬清，简历详见本说明书“第一节、四、（二）实际控制人基本情况”。现任公司董事长，任期三年。

2、邹志钢，男，1981年11月14日出生，本科学历，中国国籍，无境外永久居留权。2005年12月，毕业于山东大学法律专业；2005年12月至2007年5月，任青岛德瑞装饰设计工程有限公司副经理；2007年5月至2011年8月，任青岛德瑞马术俱乐部经理；2007年5月至今，任青岛德瑞马术俱乐部理事；2012年6月至今，共同出资设立，并任青岛康骏达国际贸易有限公司监事；2015年2月至今，共同出资设立，并任青岛德瑞骏发置业有限公司监事；2011年8月至2015年10月，历任青岛德瑞骏发生物技术有限公司监事、董事、副经理；2015年10月至今，任青岛德瑞骏发生物科技股份有限公司副总经理、董事，任期三年。

3、黄桂新，女，1965年4月27日出生，博士学历，中国国籍，无境外永久居留权。2004年7月，毕业于天津大学经济学专业，博士学历。1989年9月至1996年7月，任济南市二七新村办事处团委书记；1996年7月至2000年12月，任山东省建威空调有限公司总经理；2000年12月至2013年5月，共同出

资设立，并任山东鸿润投资有限公司董事长兼总经理；2010年11月至今，任青岛博益特生物科技有限公司监事；2014年7月至今，任青岛奥盖克化工股份有限公司监事；2015年10月至今，任公司董事，任期三年。

4、李楨，男，1970年11月15日出生，博士学历，中国国籍，无境外永久居留权。2002年7月，毕业于山西农业大学动物遗传育种与繁殖专业，博士学历。1991年7月至2002年7月，就职于山西省原平农业学校，任教师；2002年7月至今，就职于青岛农业大学，历任讲师、副教授。2015年10月至今，任公司董事，任期三年。

5、张凤，女，1974年8月19日出生，本科学历，中国国籍，无境外永久居留权。2009年12月，毕业于中共中央党校经济管理专业，本科学历。1997年3月至2004年10月，青岛格里法装饰工程有限公司，历任统计员、质检员、内审员；2004年10月至今，青岛德瑞建筑装饰工程有限公司，历任项目经理、工程部经理、工程副总。2015年10月至今，任公司董事，任期三年。

6、聂仁克，男，1966年1月31日出生，研究生学历，中国国籍，无境外永久居留权。2014年10月，毕业于北大汇丰商学院工商管理专业，研究生学历。1989年3月至1992年11月，任中建八局承包部项目经理；1992年11月至1996年6月，任上海嘉业房地产开发有限公司董事；1996年6月至2012年6月，任青岛劳伦斯房地产开发有限公司董事长；1998年8月至今，共同出资设立，并任青岛即墨新世纪装饰有限公司执行董事兼经理；2006年5月至今，共同出资设立，并任青岛劳伦斯电子工程有限公司监事；2007年10月至今，共同出资设立，并任青岛立仁置业有限公司监事；2012年8月至今，共同出资设立，并任青岛海韵丰生物科技发展有限公司监事；2013年7月至今，共同出资设立，并任青岛俊邦物业管理有限公司监事；2015年8月至今，任青岛健康海洋生物制药有限公司董事兼总经理。2015年10月至今，任公司董事，任期三年。

7、黄河，男，1964年11月6日出生，研究生学历，中国国籍，无境外永久居留权。2000年8月，毕业于山东农业大学动物营养专业，研究生学历。1988年7月至1993年3月，就职于山东省畜牧兽医总站，历任科员、科长；1993年3月至2001年3月，历任山东省种公牛站站长、山东省家畜胚胎工程中心主任；

2001年3月至2005年9月，任青岛六和牧业发现有限公司总经理；2005年9月至今，任山东新希望六和集团高级项目专员。2010年10月至今，任青岛市农业产业化促进会副秘书长；2013年11月至今，任山东省肉类协会副秘书长；2015年10月至今，任公司董事，任期三年。

上述董事任期均自2015年10月8日至2018年10月7日。

（二）监事基本情况

序号	姓名	职务	任职期限
1	盖曰忠	监事会主席	2015年10月8日至2018年10月7日
2	董焕声	监事	2015年10月8日至2018年10月7日
3	冷敦法	职工监事	2015年10月8日至2018年10月7日

1、盖曰忠，男，1960年5月3日出生，在职研究生学历，中国国籍，无境外永久居留权。2000年7月，毕业于山东农业大学动物营养专业，在职研究生学历。1982年1月至1995年7月，就职于莱阳农学院，任教师；1999年4月至今，就职于山东省农业实业集团公司，任副总经理。2006年3月至今，任山东信康农业开发有限公司董事长兼总经理；2015年4月至今，任山东瑞达食用菌有限公司执行董事兼总经理；2015年10月至今，任公司监事会主席，任期三年。

2、董焕声，男，1981年7月13日出生，博士学历，中国国籍，无境外永久居留权。2010年12月，毕业于山西农业大学动物科技学院动物遗传育种与繁殖专业，博士学历。2008年4月至2010年2月，就职于韩国食品研究院，任研究员助理；2011年7月至2014年5月，就职于美国南卡医科大学，任研究员助理；2014年5月至今，就职于青岛农业大学动物科技学院，任副教授。2015年10月至今，任公司监事，任期三年。

3、冷敦法，男，1976年1月20日出生，大专学历，中国国籍，无境外永久居留权。1997年7月，毕业于青岛财政学院税务专业，大专学历。1997年10月至2006年3月，就职于青岛瑞泽税务事务所，任项目经理；2006年3月至2015年7月，就职于青岛德瑞建筑装饰工程有限公司，任主管会计；2015年7月至2015年10月，就职于青岛德瑞骏发生物科技有限公司，任资金部经理；2015年10月至今，就职于青岛德瑞骏发生物科技股份有限公司，任资金部经理、监事，

监事任期三年。

上述监事任期均自 2015 年 10 月 8 日至 2018 年 10 月 7 日。

（三）高级管理人员基本情况

序号	姓名	职务	任职期限
1	邹敬清	总经理	2015 年 10 月 8 日至 2018 年 10 月 7 日
2	裴国忠	副总经理、财务负责人、董秘	2015 年 10 月 8 日至 2018 年 10 月 7 日
3	邹志钢	副总经理	2015 年 10 月 8 日至 2018 年 10 月 7 日
4	张建军	副总经理	2015 年 10 月 8 日至 2018 年 10 月 7 日

1、邹敬清，简历详见本说明书“第一节、四、（二）实际控制人基本情况”。2015 年 10 月至今任公司总经理，任期三年。

2、邹志钢，简历详见本说明书“第一节、七、（一）董事基本情况”。2015 年 10 月至今，任公司副总经理，任期三年。

3、裴国忠，男，1976 年 1 月 24 日出生，研究生学历，中国国籍，无境外永久居留权。1998 年 7 月，毕业于中国海洋大学财务会计专业，专科学历；2014 年 7 月毕业于青岛大学工商管理硕士专业，研究生学历。1998 年 7 月至 2003 年 2 月，就职于山东万得集团有限公司，历任材料会计、出纳、内财科科长；2003 年 2 月至 2008 年 3 月，就职于威高集团有限公司，任财务经理；2008 年 3 月至 2011 年 3 月，就职于山东豪迈机械制造有限公司；任财务部长；2011 年 3 月至 2015 年 6 月，就职于青岛景盛机电设备有限公司，历任财务经理、总经理助理。2015 年 6 月至 2015 年 10 月，就职于青岛德瑞骏发生物科技有限公司，任财务总监；2015 年 10 月至今，就职于青岛德瑞骏发生物科技股份有限公司，任副总经理、财务负责人、董事会秘书，任期三年。

4、张建军，男，1976 年 1 月 24 日出生，大专学历，中国国籍，无境外永久居留权。1999 年 7 月，毕业于河北农业大学畜牧兽医专业，大专学历。1999 年 8 月至 2001 年 3 月，就职于北京双桥农场，任兽医；2001 年 8 月至 2009 年 12 月，就职于承德市丰宁满族自治县畜牧局动物卫生监督所，任检疫员；2009 年 12 月至 2011 年 11 月青岛宝湖马术俱乐部，任马房经理兼兽医；2012 年 6 月

至 2015 年 10 月，就职于青岛德瑞骏发生物科技股份有限公司，任副总经理。2015 年 10 月至今，就职于青岛德瑞骏发生物科技股份有限公司，任副总经理，任期三年。

上述高级管理人员任期均自 2015 年 10 月 8 日至 2018 年 10 月 7 日。

(四) 董事、监事、高级管理人员持股情况

序号	姓名	职务	持股数量 (股)	持股比例 (%)	持股方式	是否存在质押冻结 及其他争议事项
1	邹敬清	董事长、总经理	22,500,000	56.25	直接持股	否
2	邹志钢	董事、副总经理	0	-	-	-
3	黄桂新	董事	5,000,000	12.50	直接持股	否
4	李 楨	董事	0	-	-	-
5	张 凤	董事	0	-	-	-
6	聂仁克	董事	0	-	-	-
7	黄 河	董事	0	-	-	-
8	盖曰忠	监事会主席	0	-	-	-
9	董焕声	监事	0	-	-	-
10	冷敦法	职工代表监事	0	-	-	-
11	裴国忠	副总经理、财务 负责人、董秘	0	-	-	-
12	张建军	副总经理	0	-	-	-
合计		-	27,500,000	68.75	-	-

注：公司法人股东海韵丰生物持有公司 21.25% 股份，公司董事聂仁克持有海韵丰生物 25% 股权，公司董事、监事、高级管理人员持有海韵丰生物股权具体情况如下：

序号	股东姓名	认缴出资额 (万元)	实缴出资额 (万元)	出资比例 (%)	出资方式	是否存在质押冻结 及其他争议事项
1	聂仁克	125.00	125.00	25.00	货币	否
合计		125.00	125.00	25.00	-	-

八、最近两年及一期挂牌公司主要财务数据

项目	2015年7月31日	2014年12月31日	2013年12月31日
资产总计 (万元)	5,182.55	3,375.80	2,313.67
股东权益合计 (万元)	4,285.35	1,220.02	1,076.37
归属于申请挂牌公司的股东权益合计 (万元)	4,283.44	1,217.15	1,072.09
每股净资产 (元)	2.14	1.22	1.08
归属于申请挂牌公司股东的每股净资产 (元)	2.14	1.22	1.07
资产负债率 (母公司)	13.63%	57.98%	50.47%
流动比率 (倍)	3.60	0.42	0.71
速动比率 (倍)	3.43	0.25	0.52
项目	2015年1-7月	2014年度	2013年度
营业收入 (万元)	456.46	619.85	366.78
净利润 (万元)	65.34	143.65	84.43
归属于申请挂牌公司股东的净利润 (万元)	66.29	145.06	85.15
扣除非经常性损益的净利润 (万元)	41.73	87.06	73.93
归属于申请挂牌公司股东的扣除非经常性损益后的净利润 (万元)	42.68	88.46	74.65
毛利率 (%)	47.91	65.67	53.27
净资产收益率 (%)	5.30	12.67	8.27
扣除非经常性损益后净资产收益率 (%)	3.41	7.73	7.25
基本每股收益 (元/股)	0.07	0.15	0.09
稀释每股收益 (元/股)	0.07	0.15	0.09
应收帐款周转率 (次)	1,372.80	1,864.20	10.72
存货周转率 (次)	2.51	2.75	2.54
经营活动产生的现金流量净额 (万元)	485.20	436.55	147.63
每股经营活动产生的现金流量净额 (元/股)	0.49	0.44	0.15

注：资产收益率、每股收益应按照证监会《公开发行证券的公司信息披露编报规则第9号—净资产收益率和每股收益的计算及披露（2010年修订）》的要求计算；每股净资产、归属于申请挂牌公司股东的每股净资产，按照公司期末的净资产/期末股份总数计算。

九、与本次挂牌有关的机构

（一）主办券商

机构名称：中泰证券股份有限公司

法定代表人：李玮

住 所：山东省济南市经七路86号

联系电话：0531-68889571

传 真：0531-68889883

项目小组负责人：张继雷

项目组成员：王浩宇、危洪涛、孙晓霞

（二）律师事务所

机构名称：上海市联合律师事务所

负 责 人：朱洪超

联系地址：上海市延安东路 222 号外滩中心 1702 室

电 话：021-68419377

传 真：021-68419499

经办律师：张晏维、郑茜元、马泉

（三）会计师事务所

机构名称：中兴财光华会计师事务所（特殊普通合伙）

执行事务合伙人：姚庚春

住 所：北京市西城区复兴门内大街28号5层F4层东座929室

联系电话：0532-82899296

传 真：0532-80828137

经办会计师：孟翔、王新生

（四）资产评估机构

机构名称：万隆（上海）资产评估有限公司

法定代表人：赵斌

住 所：上海市嘉定区南翔镇真南路4980号

联系电话：0532-85798228

传 真：0532-80828137

经办注册评估师：姜伟华、李月兰

（五）证券登记结算机构

机构名称：中国证券登记结算有限责任公司北京分公司

住 所：北京市西城区金融大街丁26号金阳大厦5楼

电 话：010-58598980

传 真：010-58598977

（六）证券挂牌场所

机构名称：全国中小企业股份转让系统有限责任公司

法定代表人：杨晓嘉

住 所：北京市西城区金融大街丁26号金阳大厦

电 话：010-63889512

传 真：010-63889514

第二节 公司业务

一、公司主营业务

（一）主营业务情况

公司主要从事中高端马匹的胚胎移植、繁育，马匹品种改良，马匹销售及相关产业的开发与推广。伊犁德瑞主要从事马胚胎移植技术咨询服务和人工授精技术咨询服务。

公司 2013 年、2014 年、2015 年 1-7 月分别实现主营业务收入 366.78 万元、619.85 万元和 456.46 万元，报告期内公司主营业务收入占总营业收入比重均为 100%，主营业务突出，公司自设立以来主营业务未发生重大变化。

（二）主要产品、服务及用途

1、主要产品

（1）通过马胚胎移植技术和人工授精技术繁育的进口马和国产马，有汗血马、阿拉伯马、温血马、英国纯血马等，具体产品如下图：

汗血马：



阿拉伯马：



溫血馬：



英國純血馬：



(2) 馬胚胎移植技術諮詢服務及用途

马胚胎移植技术是指通过非手术法，将优质进口母马的早期胚胎取出，移植到国产母马体内，使胚胎继续发育成为新个体，俗称“借腹生子”。胚胎移植技术在充分发挥优良母马繁殖潜力、缩短世代间隔、提高良种化进程及保存品种资源方面具有重大意义。

(3) 马人工授精技术咨询服务及用途

马人工授精技术是利用采精器械将公畜的精液采出并收集，经检查和处理后，再用器械将精液输入到母畜生殖道的适当部位，使之妊娠，以此来代替公母畜自然交配的一种科学配种方法。所产马驹因继承了进口马和国产马的双层优良基因，体型更加高大优美，更具速度和耐力，市场价格更高，深受农牧民和马匹经营者的喜爱。品质优良的休闲娱乐型用马、食用型用马和医用型用马，需求量都非常大，仅新疆每年用于制作马肉和马制品的食用型用马就多达十几万匹。对上述不同需求的马，均可通过公司的人工授精技术对马匹进行品种改良而获得。

二、公司内部组织结构与主要生产流程

(一) 内部组织结构

1、组织结构图

青岛德瑞骏发生物科技股份有限公司组织架构图

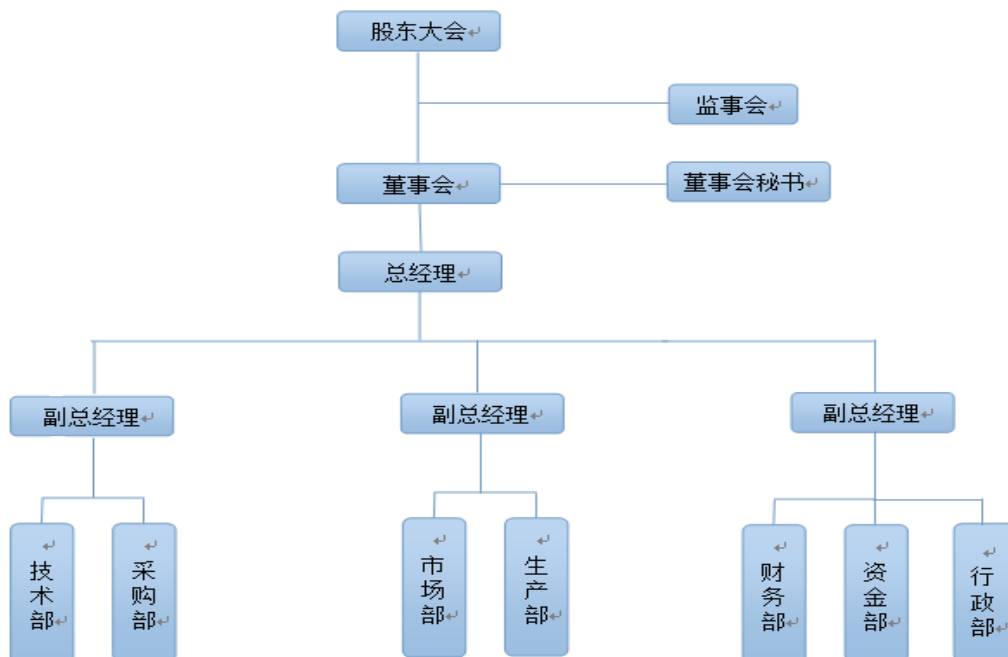

2、部门职责

序号	部门	职责
1	技术部	负责技术研发培训、技术指导、课题申报、专利申请与推广，售后服务等；
2	采购部	负责马匹、草料、设备采购等；
3	市场部	负责互联网、市场拓展、马匹销售、客户的关系维护与协调等；
4	生产部	负责繁育改良、医疗保健、饲养调教、卫生防疫、基建等；
5	财务部	负责公司各项费用开支的审计、支付、监督、检查等；
6	资金部	负责筹集、融通建设发展资金，保障项目推进等建设发展资金需求等；
7	行政部	负责公司行政管理、人力资源管理、相关制度的编制、维护和改进等；

(二) 公司主要业务流程

公司根据客户需求，通过马胚胎移植和马人工授精技术，提供优质温血马、纯血马、汗血马、阿拉伯马、混血马品种。下列为胚胎移植技术和人工授精技术流程：

1、马胚胎移植

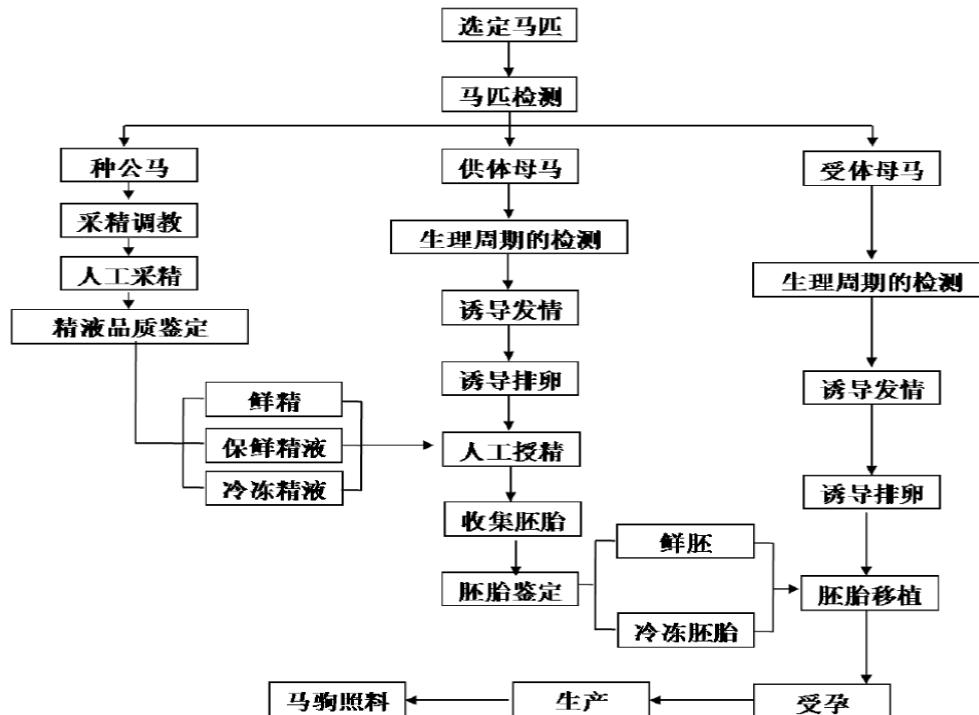

2、马人工授精

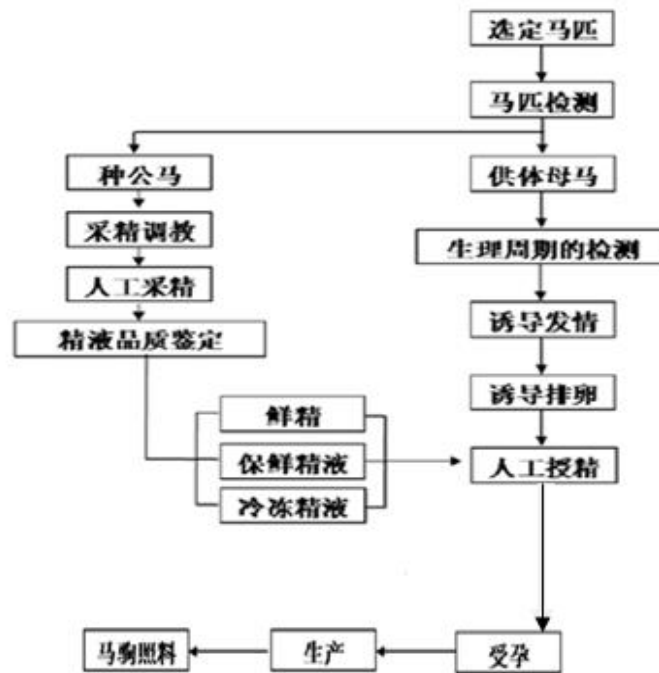

三、公司业务有关资源情况

(一) 公司主要技术

1、马胚胎移植技术

马胚胎移植技术是指通过非手术法，将优质进口母马的早期胚胎取出，移植到国产母马体内，使胚胎继续发育成为新个体，俗称“借腹生子”。

胚胎移植被认为是继家畜人工授精技术之后家畜繁殖领域的第二次革命。人工授精技术极大地提高了优秀种公畜的利用率，胚胎移植技术则极大地增加了优秀母畜的后代数，挖掘了母畜的遗传和繁殖潜力。在畜牧业生产与科研中，马胚胎移植技术主要用于以下几个方面：

(1) 胚胎移植技术可以充分发挥优秀母马的繁殖潜力。可免去优良马匹冗长的妊娠期，胚胎取出后不久即可再次发情、配种和受精，在一定时间内产生较多的后代。通过马胚胎移植技术，优秀母马可以成功年产胚胎4~8枚。

(2) 胚胎移植技术可以使优秀马匹克服因习惯性流产等原因无法繁殖后代的弊端。可以将患有繁殖障碍性疾病但能够正常排卵受精的优秀马匹，通过“借腹怀胎”，重新获得繁衍后代的机会。

(3) 馬胚胎移植技術，不僅體現在進口優良馬匹的繁育擴群，還對處於瀕危階段的馬種起到了保護作用。中國地方優良馬種眾多，很多品種都處於瀕危階段，如晉江馬總數不到 200 匹，2006 年，晉江馬這一瀕危的地方優良馬種被列入了國家級畜禽遺傳資源保護品種。甚至曾被周恩來總理譽為“中國馬的優良品種”而聞名世界的三河馬也處於瀕危階段。因此，利用胚胎移植技術對馬品種資源進行保護具有切實可行性、必要性及有效性。

(4) 胚胎移植技術可以使優秀的馬術用母馬得到充分的利用。一匹適用於現代馬術運動的優秀馬，其自身及後代均身價不菲。胚胎移植技術使得這樣的母馬既能參加比賽又可以獲得後代，通過胚胎移植技術獲得多個後代，保存其優秀基因，從而極大程度的提高了母馬的利用價值，同時帶來更多的經濟效益。

(5) 利用胚胎移植技術加速優良品種馬匹的繁育工作。國內馬術用馬基本為進口馬，馬術市場被國外馬術專業用馬所佔領。目前，國產馬只在一些馬術俱樂部和旅遊景點供會員和遊客騎乘，且所佔的比例也在逐年降低，同時，由於優良馬匹價格昂貴，目前我國馬術市場規模小，不足以推動馬業經濟的發展。因此，利用胚胎移植技術進行馬匹品種引進、改良和擴繁，不僅能夠充分利用我國現有的國產馬匹作為受體母馬，同時可以直接引進國外經幾十甚至上百年的培育成熟的優良品種，使國產馬孕育洋馬駒，從根本上改變目前國內馬術用馬完全依賴進口的局面。胚胎移植技術對我國馬業發展意義非凡，既能推動我國馬業發展，又對於增加邊疆牧民收入、解決就業問題有積極意義，能夠帶來巨大的經濟效益。

2、馬人工授精技術

人工授精技術是利用採精器械將公畜的精液採出並收集，經檢查和處理後，再用器械將精液輸入到母畜生殖道的適當部位，使之妊娠，以此來代替公母畜自然交配的一種科學配種方法。

公司實施馬的人工授精改良馬採用鮮精和細管凍精兩種方式。在新疆馬的繁育改良過程中我們發現，利用種公馬鮮精改良馬，由於技術服務費僅幾千元/匹，較胚胎移植費用低得多，養殖大戶可以成批做，普通牧民也接受的了，因此深受當地農牧民歡迎，但大範圍推廣存在難度，原因有三：①採用鮮精人工授精改良馬，需要進口大量的種公馬，買馬投入和飼養成本過高；②馬的鮮精保活時間短，

不利于長距離投放使用，制約在更大範圍推廣；③新疆繁育季节短，母馬發情期全年不足 3 個月，導致種公馬 70% 的時間閒置，利用率低，資源浪費嚴重。而採用馬的細管凍精改良馬，五點益處顯而易見：①新疆作為全國馬業大區，馬匹數量多，草原資源豐富，馬匹繁育改良具有廣闊的市場。②實施馬的細管凍精改良馬，可大量減少種公馬的進口數量和飼養管理難度，降低生產經營成本。③能最大限度地利用種公馬資源。繁育季节時，可採用鮮精繁育改良馬；非繁育季节時，可採用種公馬精液製作凍精，做到種公馬效益最大化；④馬細管凍精具有長期儲存和便於運輸的優勢，適應於在新疆地形崎嶇、人畜分散等氣候條件下的大面積推廣應用；⑤新疆有一大批多年從事牛羊凍精改良的技術人員，將他們組織起來加以培訓，即可勝任馬的凍精改良工作。

（二）無形資產情況

1、土地使⽤權

截至本公開轉讓說明書簽署日，公司沒有土地使⽤權。

2、商標

截至本公開轉讓說明書簽署日，公司沒有註冊商標。

3、授權專利和正在申請的專利

截至到本公開轉讓說明書簽署日，公司及子公司擁有 7 項發明專利，5 項實用新型專利，以及 80 項正在申請的專利。專利技術詳細情況如下：

（1）擁有專利

序號	專利類別	名稱	申請號或專利號	專利權人	申請日	使⽤期限
1	發明	馬屬動物沖卵液及其配製方法和應⽤	ZL201210329216.3	德瑞有限	2012.9.7	20 年
2	發明	一種治療馬跌打損傷的⼑藥組合物及其製備方法	ZL201210338217.4	德瑞有限	2012.9.13	20 年
3	發明	一種治療幼駒陰囊疝氣的⼑藥組合物	ZL201210329169.2	德瑞有限	2012.9.7	20 年

4	發明	一種馬採精用模擬母馬台架	ZL201210025817.5	德瑞有限; 伊犁德瑞; 青島德瑞鰲瀾馬術有限公司	2012.2.7	20年
5	實用新型	一種手動移液助吸器	ZL201220454574.2	德瑞有限	2012.9.7	10年
6	實用新型	一種培養皿	ZL201220460030.7	德瑞有限	2013.9.11	10年
7	發明	一種家畜外陰清潔液及其配制方法	ZL201210073942.3	德瑞有限; 伊犁德瑞; 青島德瑞鰲瀾馬術有限公司	2012.3.20	20年
8	發明	一種馬的非手術胚胎移植方法	ZL201210329232.2	德瑞有限; 伊犁德瑞; 青島德瑞鰲瀾馬術有限公司	2012.9.7	20年
9	實用新型	一種馬屬動物專用採精器具	ZL201220105450.3	德瑞有限; 伊犁德瑞; 青島德瑞鰲瀾馬術有限公司	2012.3.20	10年
10	實用新型	一種馬屬動物保定架	ZL201220454541.8	德瑞有限; 伊犁德瑞; 青島德瑞鰲瀾馬術有限公司	2012.9.7	10年
11	實用新型	一種大家畜用非手術胚胎移植器	ZL201220454473.5	德瑞有限; 伊犁德瑞; 青島德瑞鰲瀾馬術有限公司	2012.9.7	10年
12	發明	一種馬屬動物冷凍精液稀釋液及其配制方法	ZL201310711484.6	德瑞有限; 伊犁德瑞; 青島德瑞鰲瀾馬術有限公司	2013.12.23	20年

注：1、根據國家法律規定，我國實用新型專利權期限為10年，自申請日起算。2、對於公司與伊犁德瑞、青島德瑞鰲瀾馬術有限公司共有的專利權，三方已於2015年11月19日簽訂《專利共有權使用協議》，約定青島德瑞鰲瀾馬術有限公司不得利用共有專利權開展任何業務，也不得將共有專利權許可給任何第三方使用。

(2) 正在申請的專利

序號	專利類別	名稱	申請號	專利權人	申請日
----	------	----	-----	------	-----

1	发明	一种供受体母马生理周期同步的控制方法	2012100257914	德瑞有限；伊犁德瑞；青岛德瑞鳌澜马术有限公司	2012.2.7
2	发明	马属动物精液稀释基础液及其配制方法和使用方法	2012100263934	德瑞有限；伊犁德瑞；青岛德瑞鳌澜马术有限公司	2012.2.8
3	实用新型	一种马属动物胚胎低温保存液及其配制方法和应用	2013105885986	德瑞有限；伊犁德瑞；青岛德瑞鳌澜马术有限公司	2013.11.21
4	发明	一种马属动物 XY 精子分离液	201310586762X	德瑞有限；伊犁德瑞；青岛德瑞鳌澜马术有限公司	2013.11.21
5	发明	一种马属动物精液获能液	2013105864301	德瑞有限；伊犁德瑞；青岛德瑞鳌澜马术有限公司	2013.11.21
6	发明	一种马属动物精子体外培养液	2013105867259	德瑞有限；伊犁德瑞；青岛德瑞鳌澜马术有限公司	2013.11.21
7	发明	一种马属动物胚胎冷冻解冻液及其配制方法和应用	2013105883285	德瑞有限；伊犁德瑞；青岛德瑞鳌澜马术有限公司	2013.11.21
8	发明	一种马属动物胚胎常温保存液及其配制方法和应用	201310588449X	德瑞有限；伊犁德瑞；青岛德瑞鳌澜马术有限公司	2013.11.21
9	发明	一种治疗母马子宫脱出的药物组合及其使用方法	2013105885064	德瑞有限；伊犁德瑞；青岛德瑞鳌澜马术有限公司	2013.11.21
10	发明	一种马属动物精液低温保存稀释液	2013105884964	德瑞有限；伊犁德瑞；青岛德瑞鳌澜马术有限公司	2013.11.21
11	发明	一种治疗母马持久黄体的中药组合物	2013105931306	德瑞有限；伊犁德瑞；青岛德瑞鳌澜马术有限公司	2013.11.23
12	发明	一种治疗母马卵巢萎缩的中药组合物	2013105931397	德瑞有限；伊犁德瑞；青岛德瑞鳌澜马术有限公司	2013.11.23
13	发明	一种治疗母马子宫内膜炎的中药组合物	2013105931382	德瑞有限；伊犁德瑞；青岛德瑞鳌澜马术有限公司	2013.11.23
14	发明	一种诱导早期妊娠母马流产的药物组合	2013106064587	德瑞有限；伊犁德瑞；青岛德瑞鳌澜马术有限公司	2013.11.26
15	发明	一种治疗母马子宫	2013106060603	德瑞有限；伊犁德	2013.11.26

		肌瘤的中药组合物		瑞；青岛德瑞鳌澜马术有限公司	
16	发明	一种治疗母马子宫蓄脓的中药组合物	2013106033108	德瑞有限；伊犁德瑞；青岛德瑞鳌澜马术有限公司	2013.11.26
17	发明	一种治疗马属动物睾丸炎的中药组合物	2013106042253	德瑞有限；伊犁德瑞；青岛德瑞鳌澜马术有限公司	2013.11.26
18	发明	一种提高公马精液品质的中药组合物	2013106044422	德瑞有限；伊犁德瑞；青岛德瑞鳌澜马术有限公司	2013.11.26
19	发明	一种治疗母马慕雄狂的中药组合物	2013106059019	德瑞有限；伊犁德瑞；青岛德瑞鳌澜马术有限公司	2013.11.26
20	发明	一种治疗母马长期不发情的中药组合物	2013106056311	德瑞有限；伊犁德瑞；青岛德瑞鳌澜马术有限公司	2013.11.26
21	发明	一种治疗母马子宫积水的中药组合物	2013106061818	德瑞有限；伊犁德瑞；青岛德瑞鳌澜马术有限公司	2013.11.26
22	发明	一种缩短母马黄体期的中药组合物	2013106046396	德瑞有限；伊犁德瑞；青岛德瑞鳌澜马术有限公司	2013.11.26
23	发明	一种诱导母马超数排卵的药物组合	2013106056612	德瑞有限；伊犁德瑞；青岛德瑞鳌澜马术有限公司	2013.11.26
24	发明	一种治疗母马胎衣不下的中药组合物	2013106046790	德瑞有限；伊犁德瑞；青岛德瑞鳌澜马术有限公司	2013.11.26
25	发明	一种抑制母马发情的药物组合	2013106384848	德瑞有限；伊犁德瑞；青岛德瑞鳌澜马术有限公司	2013.12.04
26	发明	一种妊娠早期母马保胎药物组合	201310638427X	德瑞有限；伊犁德瑞；青岛德瑞鳌澜马术有限公司	2013.12.04
27	发明	一种提高公马性兴奋的药物组合	2013106388406	德瑞有限；伊犁德瑞；青岛德瑞鳌澜马术有限公司	2013.12.04
28	发明	一种抑制公马性兴奋的药物组合	2013106384890	德瑞有限；伊犁德瑞；青岛德瑞鳌澜马术有限公司	2013.12.04
29	发明	一种提高母马妊娠率的药物组合	2013106384852	德瑞有限；伊犁德瑞；青岛德瑞鳌澜	2013.12.04

				马术有限公司	
30	发明	一种促进产后母马子宫复原的中药组合物	2013106432080	德瑞有限；伊犁德瑞；青岛德瑞鳌澜马术有限公司	2013.12.05
31	发明	一种治疗排粪困难的中药组合物	2013106450144	德瑞有限；伊犁德瑞；青岛德瑞鳌澜马术有限公司	2013.12.05
32	发明	一种马属动物卵母细胞低温保存液	2013106449683	德瑞有限；伊犁德瑞；青岛德瑞鳌澜马术有限公司	2013.12.05
33	发明	一种用于产后母马催乳的中药组合物	2013106450337	德瑞有限；伊犁德瑞；青岛德瑞鳌澜马术有限公司	2013.12.05
34	发明	一种控制母马排卵时间的药物组合	2013106431162	德瑞有限；伊犁德瑞；青岛德瑞鳌澜马术有限公司	2013.12.05
35	发明	一种促进妊娠晚期母马顺产的中药组合物	2013106431707	德瑞有限；伊犁德瑞；青岛德瑞鳌澜马术有限公司	2013.12.05
36	发明	一种治疗幼驹软骨症的中药组合物	2013106431054	德瑞有限；伊犁德瑞；青岛德瑞鳌澜马术有限公司	2013.12.05
37	发明	一种马属动物卵母细胞体外培养液	2013106450765	德瑞有限；伊犁德瑞；青岛德瑞鳌澜马术有限公司	2013.12.05
38	发明	一种控制母马分娩时间的药物组合	2013106431957	德瑞有限；伊犁德瑞；青岛德瑞鳌澜马术有限公司	2013.12.05
39	发明	一种用于母马回奶的药物组合	2013106634754	德瑞有限；伊犁德瑞；青岛德瑞鳌澜马术有限公司	2013.12.10
40	发明	一种提高初生幼驹免疫力的药物组合	2013106635653	德瑞有限；伊犁德瑞；青岛德瑞鳌澜马术有限公司	2013.12.10
41	发明	一种治疗母马非特异性子宫内膜炎的药物组合	2013106680146	德瑞有限；伊犁德瑞；青岛德瑞鳌澜马术有限公司	2013.12.11
42	发明	一种治疗马属动物线虫病的药物组方	201310667912X	德瑞有限；伊犁德瑞；青岛德瑞鳌澜马术有限公司	2013.12.11
43	发明	一种治疗马属动物寄生虫病的药物组合	2013106677497	德瑞有限；伊犁德瑞；青岛德瑞鳌澜马术有限公司	2013.12.11

44	发明	一种治疗马属动物蛔虫病的药物组方	2013106679168	德瑞有限；伊犁德瑞；青岛德瑞鳌澜马术有限公司	2013.12.11
45	发明	一种治疗马属动物绦虫病的药物组方	2013106682156	德瑞有限；伊犁德瑞；青岛德瑞鳌澜马术有限公司	2013.12.11
46	发明	一种治疗马属动物感冒的药物组方	2013106680220	德瑞有限；伊犁德瑞；青岛德瑞鳌澜马术有限公司	2013.12.11
47	发明	一种治疗马属动物疝疼病的药物组方	2013106679134	德瑞有限；伊犁德瑞；青岛德瑞鳌澜马术有限公司	2013.12.11
48	发明	一种治疗母马非特异性子宫内膜炎的药物组合	2013106682160	德瑞有限；伊犁德瑞；青岛德瑞鳌澜马术有限公司	2013.12.11
49	发明	一种治疗马属动物球虫病的药物组方	2013106677482	德瑞有限；伊犁德瑞；青岛德瑞鳌澜马术有限公司	2013.12.11
50	发明	一种治疗马结膜炎的药物组合	2013106781679	德瑞有限；伊犁德瑞；青岛德瑞鳌澜马术有限公司	2013.12.13
51	发明	一种治疗马属动物螨病的药物组方	2013106780873	德瑞有限；伊犁德瑞；青岛德瑞鳌澜马术有限公司	2013.12.13
52	发明	一种马属动物鲜精的人工授精方法	201310677972X	德瑞有限；伊犁德瑞；青岛德瑞鳌澜马术有限公司	2013.12.13
53	发明	一种治疗马属动物伊氏锥虫病的药物组方	2013106781541	德瑞有限；伊犁德瑞；青岛德瑞鳌澜马术有限公司	2013.12.13
54	发明	一种控制母马同期发情的药物组合	2013106780801	德瑞有限；伊犁德瑞；青岛德瑞鳌澜马术有限公司	2013.12.13
55	发明	一种治疗马皮肤病的药物组合	2013106781293	德瑞有限；伊犁德瑞；青岛德瑞鳌澜马术有限公司	2013.12.13
56	发明	一种马属动物冻精的人工授精方法	2013106781664	德瑞有限；伊犁德瑞；青岛德瑞鳌澜马术有限公司	2013.12.13
57	发明	一种治疗马属动物蜱病的药物组方	2013106781594	德瑞有限；伊犁德瑞；青岛德瑞鳌澜马术有限公司	2013.12.13
58	发明	一种治疗马胃蝇蛆	2013106781607	德瑞有限；伊犁德	2013.12.13

		病的药物组方		瑞；青岛德瑞鳌澜马术有限公司	
59	发明	一种治疗马口疮的药物组合	2013106779912	德瑞有限；伊犁德瑞；青岛德瑞鳌澜马术有限公司	2013.12.13
60	发明	一种治疗马属动物梨形虫病的药物组方	2013106781791	德瑞有限；伊犁德瑞；青岛德瑞鳌澜马术有限公司	2013.12.13
61	发明	一种治疗马属动物浑睛虫病的药物组合	2013106779556	德瑞有限；伊犁德瑞；青岛德瑞鳌澜马术有限公司	2013.12.13
62	发明	一种母马同期发情的控制方法	2013106780394	德瑞有限；伊犁德瑞；青岛德瑞鳌澜马术有限公司	2013.12.13
63	发明	一种治疗马肠阻塞的药物组合	2013106780407	德瑞有限；伊犁德瑞；青岛德瑞鳌澜马术有限公司	2013.12.13
64	发明	一种马属动物保鲜精的人工授精方法	2013106781289	德瑞有限；伊犁德瑞；青岛德瑞鳌澜马术有限公司	2013.12.13
65	发明	一种治疗马脑脊髓丝虫病的药物组方	2013106781787	德瑞有限；伊犁德瑞；青岛德瑞鳌澜马术有限公司	2013.12.13
66	发明	一种治疗马属动物肠臌气的药物组合	201310678260X	德瑞有限；伊犁德瑞；青岛德瑞鳌澜马术有限公司	2013.12.14
67	发明	一种治疗马属动物后腿站不稳的药物组合	2013106782648	德瑞有限；伊犁德瑞；青岛德瑞鳌澜马术有限公司	2013.12.14
68	发明	一种治疗马属动物产后感染的药物组合	2013106782633	德瑞有限；伊犁德瑞；青岛德瑞鳌澜马术有限公司	2013.12.14
69	发明	一种治疗马属动物幼驹喉骨胀的药物组合	2013106782671	德瑞有限；伊犁德瑞；青岛德瑞鳌澜马术有限公司	2013.12.14
70	发明	一种治疗马属动物便秘的药物组合	2013106782629	德瑞有限；伊犁德瑞；青岛德瑞鳌澜马术有限公司	2013.12.14
71	发明	一种治疗马属动物鼻窦蓄脓的药物组合	2013106782703	德瑞有限；伊犁德瑞；青岛德瑞鳌澜马术有限公司	2013.12.14
72	发明	一种治疗马属动物尿道感染的药物组	2013106782597	德瑞有限；伊犁德瑞；青岛德瑞鳌澜	2013.12.14

		合		马术有限公司	
73	发明	一种治疗马属动物反复性腹痛的药物组合	2013106782614	德瑞有限；伊犁德瑞；青岛德瑞鳌澜马术有限公司	2013.12.14
74	发明	一种治疗马属动物咳嗽流鼻涕的药物组合	2013106782652	德瑞有限；伊犁德瑞；青岛德瑞鳌澜马术有限公司	2013.12.14
75	发明	一种治疗马属动物胃肠炎的药物组合	2013106782686	德瑞有限；伊犁德瑞；青岛德瑞鳌澜马术有限公司	2013.12.14
76	发明	一种治疗马属动物反胃吐草的药物组合	2013106782737	德瑞有限；伊犁德瑞；青岛德瑞鳌澜马术有限公司	2013.12.14
77	发明	一种治疗马属动物肠结的药物组合	2013106782718	德瑞有限；伊犁德瑞；青岛德瑞鳌澜马术有限公司	2013.12.14
78	发明	一种治疗马属动物妊娠毒血症的药物组合	2013106782690	德瑞有限；伊犁德瑞；青岛德瑞鳌澜马术有限公司	2013.12.14
79	发明	一种治疗马属动物拉稀的药物组	2013106782667	德瑞有限；伊犁德瑞；青岛德瑞鳌澜马术有限公司	2013.12.14
80	发明	一种诱导母马超数排卵的药物组合及其使用方法	2014100851723	德瑞有限；伊犁德瑞；青岛德瑞鳌澜马术有限公司	2014.3.11

注：对于公司与伊犁德瑞、青岛德瑞鳌澜马术有限公司共同申请的专利权，三方已于2015年11月19日签订《专利共有权使用协议》，约定青岛德瑞鳌澜马术有限公司不得利用共同申请的专利权开展任何业务，也不得将共同申请的专利权许可给任何第三方使用。

4、业务许可资格

(1) 动物防疫条件合格证

单位名称	证书编号	发证日期	发证机关	有效期
股份公司	(鲁即)动防合字第 201108156 号	2011.8.11	即墨市畜牧兽医局	长期有效
伊犁德瑞	(特牧)动防合字第 140002 号	2014.3.11	特克斯县畜牧兽医局	长期有效

(2) 种畜禽生产经营许可证

單位名稱	證書編號	發證日期	發證機關	有效期
股份公司	(2014) 編號魯 B060410	2014.12.31	即墨市畜牧 獸醫局	2014.12.31-2017.12.30

(3) 馬胚胎移植技術和馬人工授精技術經營許可證書

公司於 2015 年 7 月 16 日向山東省畜牧獸醫局提交了申請生產家畜卵子、冷凍精液、胚胎等遺傳材料生產經營許可證的申請材料；山東省畜牧獸醫局出具證明，證明其已收到相關申請材料，並表示因《家畜遺傳材料生產經營許可辦法》還未完成修訂，山東省畜牧獸醫局無法辦理，待《家畜遺傳材料生產經營許可辦法》完成修訂後會盡快按照辦法要求，向公司核發生產家畜卵子、冷凍精液、胚胎等遺傳材料生產經營許可證。2015 年 10 月 30 日，中華人民共和國農業部發布了《家畜遺傳材料生產許可辦法》（2015 年修訂）【農業部令 2015 年第 3 號】。上述《家畜遺傳材料生產許可辦法》發布後，公司立即與山東省畜牧獸醫局取得聯繫，目前上述經營許可證目前正在辦理中。

(4) 公司資質

序號	證書名稱	證書編號	頒發機構	頒發時間	有效期限
1	高新技術企業證書	GR201437100171	青島市科技局、青島市財政局、山東省青島市國家稅務局、青島市地方稅務局	2014.10.14	三年

注：以上專利、業務許可資格和公司資質權屬所有人正在由有限公司向股份公司變更，變更過程不存在障礙。

(三) 公司主要生產性生物資產和固定資產情況

(1) 截至 2015 年 7 月 31 日公司生產性生物資產情況：

母公司：

序號	種類	數量	使用年限	原值（元）	賬面淨值（元）	累計折舊（元）	成新率
1	阿拉伯	3	15	890,000.00	673,927.78	216,072.22	75.72%
2	汗血	25	15	12,960,000.00	11,763,844.43	1,196,155.57	90.77%

3	纯血	10	15	1,760,000.00	1,332,711.10	427,288.90	75.72%
4	国产马	26	15	650,000.00	510,930.56	139,069.44	78.60%
5	温血	24	15	10,597,813.53	9,125,442.60	1,472,370.93	86.11%
6	合计	88	15	26,857,813.53	23,406,856.47	3,450,957.06	
7	平均值						82.08%

子公司：

序号	种类	数量	使用年限	原值(元)	账面净值(元)	累计折旧(元)	成新率
1	纯血	17	15	2,860,494.04	2,747,285.74	113,208.30	96.04%
2	汗血	30	15	504,462.48	504,462.48	0	100.00%
3	温血	8	15	29,172.81	29,172.81	0	100.00%
4	合计	55	15	3,394,129.33	3,280,921.03	113,208.30	
5	平均值						98.42%

(2) 截至2015年7月31日公司主要固定资产情况：

母公司：

序号	种类	数量	使用年限	账面原值	账面净值	成新率	累计折旧费用
1	轿车	1	5	528,000.00	394,240.00	74.67%	133,760.00
2	面包车	1	5	180,000.00	108,750.00	60.42%	71,250.00
3	B超仪	1	5	94,017.10	71,688.20	76.25%	22,328.90
4	超声波诊断仪软件	1	5	39,000.00	23,562.50	60.42%	15,437.50
5	精子密度仪	1	5	25,000.00	7,583.33	30.33%	17,416.67
6	超声诊断仪(硬件及软件)	1	5	24,000.00	6,900.00	28.75%	17,100.00
7	显微镜	1	5	17,150.00	5,202.17	30.33%	11,947.83
8	超声波诊断仪硬件	1	5	17,000.00	10,270.83	60.42%	6,729.17
9	冷冻离心机	1	5	15,200.00	4,610.67	30.33%	10,589.33
10	医用超声波清洗器	1	5	15,000.00	4,550.00	30.33%	10,450.00
11	超声波清洗器	1	5	15,000.00	9,062.50	60.42%	5,937.50
12	双人单面工作台	1	5	11,500.00	6,947.92	60.42%	4,552.08
	合计			980,867.10	653,368.12		327,498.98

子公司：

序号	种类	数量	使用年限	账面原值	账面净值	成新率	累计折旧费用
1	福特猛禽皮卡车	1	5	488,000.00	318,013.33	65.17%	169,986.67
2	太阳能路灯	1	5	75,323.08	56,241.27	74.67%	19,081.81
3	无塔水泵供水器	1	5	10,450.00	6,644.46	63.58%	3,805.54
4	电动三轮车	1	5	8,200.00	6,642.00	81.00%	1,558.00
5	电动三轮车	1	5	3,600.00	2,289.00	63.58%	1,311.00
	合计			585,573.08	389,830.06		195,743.02

(四) 公司员工情况

截至本公司公开转让说明签署报告日，公司共有员工 26 人，子公司共有员工 8 人，构成情况如下：

1、岗位结构

序号	职能类别	人数	占比 (%)
1	管理人员	4	15.38
2	生产、技术人员	14	53.85
3	财务人员	4	15.38
4	综合运营	4	15.38
总计		26	100

岗位结构

■ 管理人员 ■ 生产、技术人员
■ 财务人员 ■ 综合运营

2、年龄结构

序号	年龄	人数	占比 (%)
1	46 以上	4	15.38
2	36-45	4	15.38
3	26-35	12	46.15
4	25 岁以下	6	23.08
总计		26	100.00

年龄结构

■ 46以上 ■ 36-45 ■ 26-35 ■ 25岁以下

3、学历结构

序号	教育程度	人数	占比 (%)
1	本科及以上	14	53.85
2	专科	5	19.23
3	高中及以下	7	26.92
总计		26	100

学历结构

■ 本科及以上 ■ 专科 ■ 高中及以下

54%
19%
27%

4、核心技术人员情况

截至本说明书出具之日，公司核心技术人员持股情况如下

序号	姓名	职务	加入公司时间	持股比例 (%)
1	荣美洁	技术总监	2011年8月	0.00
2	李成修	生产总监	2011年7月	0.00

核心技术人员简历：

荣美洁，女，1983年9月26日出生，硕士研究生学历，中国国籍，无境外永久居留权。2010年7月，毕业于青岛农业大学动物遗传育种与繁殖专业，硕士研究生学历。2010年7月至2011年8月，任青岛科亚华动物药业有限公司研发员；2011年8月至2014年3月，任德瑞有限实验室主任；2014年3月至2015年10月任德瑞有限技术总监；2015年10月至今任股份公司技术总监。

李成修，男，1985年1月10日出生，本科学历，中国国籍，无境外永久居留权。2008年7月，毕业于青岛农业大学动物医学专业，本科学历；2008年8月至2011年7月，任青岛九联集团技术员；2011年7月至2012年11月，任德瑞有限技术副经理；2012年11月至2015年10月，任德瑞有限生产总监，2015年10月至今任股份公司生产总监。

四、公司主营业务相关情况

(一) 报告期内公司主要产品与服务收入情况

公司主营业务为高端马匹繁育，马匹品种改良，马匹销售，马胚胎移植技术咨询服务和人工授精技术咨询服务；公司的主要收入为马匹销售、马胚胎移植技术咨询服务和人工授精技术咨询服务、最近两年一期营业收入构成如下：

母公司：

单位：元

项目名称	2015年1-7月	2014年度	2013年度
主营业务收入	4,564,551.50	5,467,000.00	3,667,759.15
其他业务收入	0.00	0.00	0.00
合计	4,564,551.50	5,467,000.00	3,667,759.15

子公司：

单位：元

项目名称	2015年1-7月	2014年度	2013年度
主营业务收入	0	731,460.00	0
其他业务收入	0	0	0
合计	0	731,460.00	0

从上表中可以看出，母公司及子公司的营业收入全部来自于主营业务收入。母公司营业收入呈上涨趋势，说明公司业务发展顺利。2015年1-7月伊犁德瑞没有收入是受马匹繁殖的季节性因素影响，技术咨询完成和收入确认期间为8月底或9月初，所以2015年1-7月没有收入。子公司2013年没有收入是因为子公司于2012年12月成立，2013年尚无业务发生。

按业务分类：

母公司：

项目	2015年1月-7月		2014年		2013年	
	金额(元)	占比(%)	金额(元)	占比(%)	金额(元)	占比(%)
马匹销售	4,564,551.50	100.00	5,467,000.00	100.00	3,667,759.15	100.00
人工授精技术咨询	0.00	0.00	0.00	0.00	0.00	0.00
胚胎移植技术咨询	0.00	0.00	0.00	0.00	0.00	0.00
合计	4,564,551.50	100.00	5,467,000.00	100.00	3,667,759.15	100.00

子公司：

項目	2015年1月-7月		2014年		2013年	
	金額(元)	占比(%)	金額(元)	占比(%)	金額(元)	占比(%)
馬匹銷售	0.00	0.00	0.00	0.00	0.00	0.00
人工授精技術諮詢服務	0.00	0.00	686,460	93.85%	0.00	0.00
胚胎移植技術諮詢服務	0.00	0.00	45,000	6.15%	0.00	0.00
合計	0.00	0.00	731,460.00	100.00	0.00	0.00

從上表可以看出，母公司和子公司業務分類明確。母公司以馬匹銷售為主，子公司主要以提供馬人工授精技術諮詢和馬胚胎移植技術諮詢服務為主。

按地區分類（母公司）：

地區分類	2015年1-7月		2014年度		2013年度	
	主營業務成本(元)	比例(%)	主營業務成本(元)	比例(%)	主營業務成本(元)	比例(%)
天津			77,964.23	4.09	205,370.08	11.98
山東	282,526.21	11.88	589,907.41	30.96	1,508,398.49	88.02
新疆	1,494,107.02	62.84	1,061,417.88	55.70		
陝西			176,329.03	9.25		
吉林	601,164.13	25.28				
合計	2,377,797.36	100.00	1,905,618.55	100.00	1,713,768.57	100.00

從表中可以看出，公司營業收入主要銷售區域主要為天津、山東、新疆、陝西、吉林五地，主要通過馬匹展銷會及公司網站等方式進行宣傳，吸引各地客戶前來購買，山東及新疆地區銷售較為穩定。公司目前還未形成規模化銷售，但是公司已初步與少量客戶建立較穩定的合作關係。同時公司將會建立銷售網絡、銷售渠道、設立代理商和分銷商等三個方面採取相應措施，來擴大公司的銷售規模和途徑，確保公司銷售的穩定增長。

（二）公司主要消費群體

公司主營業務的消費群體為馬術俱樂部、私人馬主和牧民。

1、報告期內公司主要客戶情況

(1) 母公司

2015 年 1-7 月

客戶名稱	銷售金額 (元)	占營業收入比例 (%)
特克斯縣畜牧獸醫局	3,652,551.50	80.02
許剛	370,000.00	8.11
董錫鴻	350,000.00	7.67
曲維展	120,000.00	2.63
李凱利	52,000.00	1.14
合計	4,544,551.50	99.56

2014 年度

客戶名稱	銷售金額 (元)	占營業收入比例 (%)
特克斯縣畜牧獸醫局	3,000,000.00	48.40
陝西西咸新區涇河新城和泰置業有限公司	830,000.00	13.39
梁懿	470,000.00	7.58
山東駿騰文化體育發展有限公司	430,000.00	6.94
肖克來提·阿巴依	427,000.00	6.89
合計	5,157,000.00	83.20

2013 年度

客戶名稱	銷售金額 (元)	占營業收入比例 (%)
青島華龍三冠影視基地有限公司	2,097,759.15	57.19%
青島華龍包裝有限公司	1,000,000.00	27.26
林濤	270,000.00	7.36
王立宗	190,000.00	5.18
賈上萱	110,000.00	3.00
合計	3,667,759.15	100.00

(2) 子公司

2014 年度

客戶名稱	銷售金額 (元)	占營業收入比例 (%)
王志毅	23,280.00	3.18
胡阿提別克	13,500.00	1.85
买买提·托胡提	12,760.00	1.74
阿尔米亚·霍江台	1,1000.00	1.50
叶山艾力·夏依德力达	10,000.00	1.37
合計	70,540.00	9.64

從報告期內的財務報告來看，母公司前五大客戶占比較大，主要是因為目前的銷售局限於個體和偶發性的機構，未形成規模化的銷售。而從子公司 2014 年前五大客戶可以看出，客戶主要以個體牧民為主，單個客戶收入占公司收入比例很小，因此伊犁德瑞的營業收入對前五大客戶沒有依賴性。

公司與上述客戶不存在關聯關係。

(3) 報告期內公司與個人客戶交易情況

母公司：

單位：人民幣元

項目	2015 年 1-7 月	2014 年度	2013 年度
個人客戶銷售金額	542,000.00	1,207,000.00	570,000.00
当期銷售額	4,564,551.50	5,467,000.00	3,667,759.15
比重	11.88%	22.08%	15.54%

子公司：

單位：人民幣元

項目	2015 年 1-7 月	2014 年度	2013 年度
個人客戶銷售金額		731,460.00	
当期銷售額		731,460.00	
比重		100%	

2、報告期內公司採購情況

(1) 原材料主要供應商情況

股份公司：

2015 年 1-7 月：

名稱	金額（元）	占原材料採購比例（%）
林甸縣茂源牧草經銷處	47,682.00	96.64
峰峰糧油店	1,660.00	3.36
合計	49,342.00	100.00

2014 年：

名稱	金額（元）	占原材料採購比例（%）
林甸縣茂源牧草經銷處	147,963.45	34.03
范成彬	106,274.00	24.44
林甸縣至璞飼草經銷處	55,727.50	12.82

林甸縣梓欣飼草經銷處	49,966.00	11.49
土默特左旗豐禾草業牧民專業合作社	41,682.80	9.59
合計	401,613.75	92.37

2013年：

名稱	金額（元）	占原材料採購比例（%）
林甸縣豐牧飼草經銷處	110,760.00	15.21
林甸縣至璞飼草經銷處	100,115.40	13.75
肇東市德昌鄉綠洲飼草種植專業合作社	92,148.20	12.65
明水縣興源飼草種植專業合作社	85,605.00	11.75
土默特左旗豐禾草業農民專業合作社	76,998.00	10.57
合計	465,626.60	63.93

伊犁德瑞：

2015年1-7月：

名稱	金額（元）	占原材料採購比例（%）
艾旦尼亞提	500.00	100.00
合計	500.00	100.00

2014年：

名稱	金額（元）	占原材料採購比例（%）
察布查爾錫伯自治縣玖牧草業有限責任公司	257,052.00	48.13
特克斯縣畜牧獸醫局	266,660.00	49.93
特克斯縣順達糧油店	6,575.00	1.23
特克斯縣楊群芳蔬菜店	1,816	0.34
李祥軍	1,560	0.29
合計	533,663	99.92

2013年：

名稱	金額（元）	占原材料採購比例（%）
迪力夏提·亞爾买买提	561,280.00	53.71
察布查爾錫伯自治縣玖牧草業有限責任公司	398,754.60	38.16
馬永成	24,432.00	2.34
艾旦尼亞提	17,800.00	1.70
艾爾肯別克·阿克木汗	15,408.00	1.47
合計	1,017,674.60	97.39

(2) 馬匹主要供應商情況

年份	公司名稱	供應單位	金額（元）
----	------	------	-------

2013	股份公司	德国 Ganschow 马场有限公司	6,961,959.15
	伊犁德瑞	无	0.00
2014	股份公司	陈志峰	11,920,000.00
	伊犁德瑞	北京华骏育马有限公司	1,430,000.00
2015	股份公司	无	0.00
	伊犁德瑞	牛文广	1,780,000.00

从上面图表可以看出，在原材料采购方面，母公司和子公司对前五大供应商较为依赖，原因是与供应商建立稳定的供应关系可以保证原材料的产品质量，减少对原材料的检验过程，提高原材料的使用效率；在马匹采购方面，母公司和子公司采购次数较少，且采购客户均不同，这与马匹采购的偶然性有关：公司采购马匹一般作为生产性生物性资产，因此不会定期采购，在报告期内采购的次数少，且采购客户不定。

(3) 报告期内公司与个人供应商交易情况

母公司：

单位：人民币元

项目	2015年1-7月	2014年度	2013年度
个人供应商采购金额	0	11,920,000.00	74,264.01
当期采购额	49,342.00	12,354,793.75	7,690,315.26
比重	0	96.48%	0.97%

子公司：

单位：人民币元

项目	2015年1-7月	2014年度	2013年度
个人供应商采购金额	1,780,000.00	0	593,890.00
当期采购额	1,780,500.00	1,964,083.00	1,044,984.60
比重	99.98%	0	56.84%

3、与个人客户、供应商的合同签订与内部控制

①对个人客户的合同签订、发票开具、款项结算

公司的销售业务通过与客户报价达成一致后，客户向公司支付全额货款，或在提货时现场付款。公司与客户在提货时签订合同、开具销售发票。

②对个人供应商的合同签订、发票开具、款项结算

公司向个人采购的情形主要发生在收购农产品作为草料。公司向个人供应商采购大额草料时签订合同，公司在验货后收到草料发票向个人供应商支付货款。

③采购循环、生产循环、销售循环相关的内部控制制度

A、采购款循环

对于常规性的饲料、兽药、疫苗等采购生产部根据生产计划提出采购申请。

采购部根据月度生产计划所需的各种饲料、兽药、疫苗采购申请并通过查询生产部库存物资台账确定生产所需物资实际库存量，每月末编制下月采购计划或月中根据实际情况不定期的编制《采购计划》。

生产部审核采购部初步选定的供应商，所提供的产品是否符合公司各种技术要求。

采购部根据总经理的审批确定招标合格供应商确定具体供应商。

行政部在核对公司的相关资料、合格供应商的资料以及公司各管理层的审批签字无误后加盖公司合同专用章，并交采购部与供应商正式签订。

采购部将购销双方签字盖章的正式采购合同登记采购合同台账，以便公司各相关职能部门和各管理层查阅；按照公司合同保管管理制度的规定将合同归档进行保管。采购部根据采购合同的相关条款填制预付款通知单交送财务部；财务部根据预付款通知单（《支出凭单》）支付预付款。供应商根据采购合同的相关条款组织货源发货，填制随货同行发货单和销售发票。

收货的时候需要生产部、仓库、采购员和财务人员共同在场进行称重。生产部人员负责质量检查，仓库保管员负责过磅称重，财务部人员负责审核，仓库保管员进行入库管理。

采购部每月末根据公司账面的各供应商的欠款情况编制《付款计划》；由仓库管理人员填制采购入库单；采购入库单一式四联，一联仓库留存、一联交供应商、两联传至财务中心进行财务核算。管理人员根据公司存货管理制度的规定对物资进行分类管理。

财务部根据公司预付款的情况审核采购部编制的付款计划后，由财务部支付货款或剩余货款。

仓库管理人员根据公司存货管理制度的规定对物资进行分类管理。

財務中心根據公司的會計制度進行財務核算。

B、生產循環

生產部根據馬匹計算配種匹數、分娩率、產健仔數、根據各個階段存活率，計算最終的小馬駒匹數，來制定出《生產計劃》。

銷售部根據小馬駒匹數，制定《銷售計劃》，總經理進行審核，確保銷售計劃符合公司的生產目標，不偏離公司的經營方針。

C、銷售循環

銷售部人員與客戶在銷售現場對馬匹進行查看檢驗，依據公司馬匹市場定價原則在一定上下浮比例內協商定價，銷售部人員根據協商定價、馬匹種類、匹數擬定銷售合同，銷售統計人員接到待評審的合同，依照相關程序對合同進行綜合評審。將評審合格後的合同信息反饋給銷售員，由銷售人員直接進行溝通直至合同签订。對於不符合規範要求的合同，及時與有關部門、有關人員取得聯繫，以確定合同是否可以執行。

合同签订后，財務部依據合同確認客戶信息，確認已經支付款項的，開具發票，通知馬場管理人員放行，否則不予放行，在馬匹移交時與客戶簽署馬匹交接單；根據合同賒銷的，在馬匹移交給客戶簽署馬匹交接單後開具發票確認應收賬款。

(三) 報告期內對公司持續經營有重大影響的業務合同及履行情況

1、公司金額較大的銷售業務合同及履行情況

母公司：

序號	需方	合同標的物	合同金額（元）	簽訂日期	履行情況
1	青島華龍三冠影視基地有限公司	14 匹馬	2,097,759.15	2013.9.7	履行完畢
2	青島華龍包裝有限公司	8 匹馬	1,000,000.00	2013.10.9	履行完畢
3	特克斯縣畜牧獸醫局	20 匹馬	3,652,551.50	2015.3.20	履行完畢
4	山東駿騰文化體育發展有限公司	6 匹馬	430,000.00	2014.3.26	履行完畢

5	肖克來·提阿巴依	2 匹馬	427,000.00	2014.4.27	履行完畢
6	陝西西咸新區涇河新城和泰置業有限公司	4 匹馬	830,000.00	2014.5.28	履行完畢
7	梁懿	1 匹馬	470,000.00	2014.6.2	履行完畢
8	特克斯縣畜牧獸醫局	13 匹馬	3,000,000.00	2014.8.5	履行完畢

注：以上銷售合同，以報告期內單體合同金額在四十萬以上（含四十萬）為標準。

子公司：

序號	需方	合同標的物	合同金額（元）	簽訂日期	履行情況
1	特克斯縣格拉達拉鎮人民政府、特克斯國投公司、特克斯縣畜牧局	伊犁德瑞為特克斯縣格拉達拉鎮人民政府提供馬的人工授精服務	汗血公馬人工授精服務費為 3500 元/匹，純種公馬、阿拉伯公馬人工授精技術服務費 3000 元/匹，溫血公馬人工授精服務費 2500 元/匹	2013.5	正在履行

2、金額較大的採購業務合同及履行情況

母公司：

序號	供方	合同標的物	合同金額（元）	簽訂日期	履行情況
1	德國 Ganschow 馬場有限公司	6 匹馬	610000 歐元	2012.12.18	履行完畢
2	陳志峰	21 匹馬	11,920,000.00	2014.4.10	履行完畢

注：以上採購合同，篩選標準為報告期內合同金額四十萬元以上（包含四十萬）為標準。

子公司：

序號	供方	合同標的物	合同金額（元）	簽訂日期	履行情況
1	迪力夏提·亞爾买买提	青干草 300 噸	480,000.00	2013.8.11	履行完畢
2	北京華駿育馬有限公司	11 匹馬	1,430,000.00	2014.4.9	履行完畢

3	牛文广	6 匹馬	1,780,000.00	2015.7	未履行完畢（欠牛文广 18 萬元）
---	-----	------	--------------	--------	-------------------

注：以上採購合同，篩選標準為報告期內合同金額四十萬元以上（包含四十萬）為標準。

3、土地房屋租賃合同

母公司

合同名稱	合同性質	合同當事人	合同內容	簽訂時間	履行狀態
協議書	承包合同	德瑞有限、71146 部隊金口農副產品基地、李福邦	李福邦將其承包的 71146 部隊金口農副產品基地轉包給青島德瑞，承包期限 2012 年 10 月 1 日至 2022 年 9 月 30 日，每年承包費 8 萬元，共計 80 萬元，簽約時支付 16 萬元，並分別於 2014 年 9 月 30 日前和 2018 年 9 月 30 日前各支付 32 萬元。	2012.10.16	正在履行
房屋租賃合同及補充協議	租賃合同	德瑞有限、青島德佳裝飾設計工程有限公司	青島德佳裝飾設計工程有限公司將位於即墨市文化路 57 號（南關村）的 5 間房屋從 2011 年 8 月 20 日起免費提供給德瑞有限使用	2011.8.20	履行完畢
房屋租賃合同	租賃合同	德瑞有限、青島順利達工貿有限公司	青島順利達工貿有限公司將位於即墨市煙青路 23 號的辦公室一樓房屋 4 間租賃給青島德瑞使用，租期 2015 年 8 月 1 日至 2016 年 1 月 31 日，租金 27612 元，2015 年 10 月 31 日前支付	2015.8.1	正在履行

子公司

合同名稱	合同性質	合同當事人	合同內容	簽訂時間	履行狀態
良種馬繁育基地租賃	租賃合同	伊犁德瑞、特克斯縣畜牧獸醫	租賃特克斯縣畜牧獸醫局位於特克斯閩克鐵熱克鄉查干薩依村的馬匹养殖基地，租期 2013 年 6 月 1 日至 2016 年 5	2013.5.19	正在履行

協議		局	月 31 日，第一年租金為 16 萬元，第二年租金為 26 萬元，第三年租金為 36 萬元，租金在每年的 6 月 20 日前支付。		
----	--	---	-------------------------------------------------------------------	--	--

4、借款合同

借款單位	放款日	到期日	借款條件	借款金額（元）	借款合同號
青島即墨誠和小額貸款股份有限公司	2014/1/10	2016/1/10	連帶責任保證；土地抵押	5,000,000.00	2014 年青即墨和借字第 013 號

注：關聯、擔保情況參見公開轉讓說明書“第四節公司財務會計信息，九、（二）關聯交易”。

5、其他合同：

母公司

合同名稱	合同性質	合同當事人	合同內容	簽訂時間	履行狀態
科技型中小企業技術創新項目合同	政府補助協議	德瑞有限、科技部科技型中小企業技術創新基金管理中心、青島市科學技術局	約定就德瑞有限承擔的良種馬胚胎移植高效繁育技術的實施由科技部科技型中小企業技術創新基金管理中心撥付資金 99 萬元，項目執行期限為自 2014 年 7 月至 2016 年 6 月。	2014.8.4	正在履行
專利共有權使用協議	三方協議	公司、伊利德瑞、青島德瑞鰲馬術有限公司	青島德瑞鰲馬術有限公司不得利用共有專利權開展任何業務，也不得將共有專利權許可給任何第三方使用	2015.11.19	正在履行

子公司：

合同名稱	合同性質	合同當事人	合同內容	簽訂時間	履行狀態
------	------	-------	------	------	------

馬產業投資合作框架協議書	合作協議	伊犁德瑞、特克斯縣人民政府	雙方利用特克斯縣政府的馬匹資源和伊犁德瑞的馬匹胚胎移植技術開展合作，實現提升本土馬業整體效益，合作期限原則上為 15 年。	2013.8.2	正在履行
--------------	------	---------------	---------------------------------------------------------------	----------	------

五、公司商業模式

公司是“畜牧業”之“馬的飼養”（A0312）的育馬企業，擁有 7 項發明專利，5 項實用新型專利，為牧民、馬術俱樂部和私人馬主等提供具有國外優質運動基因的純種馬、混血馬、馬胚胎移植技術和馬人工授精技術諮詢服務。公司通過直銷開拓業務，收入來源是馬匹（幼馬）銷售以及技術諮詢服務。報告期內，公司的商業模式沒有變化。

（一）盈利模式

1、股份公司

公司擁有從國外進口具有優良血統的種公馬和母馬，以及國內採購的優良母馬。公司利用胚胎移植和人工授精的技術進行馬的繁育，馬駒出生後公司技術人員負責飼養和調教。小馬駒斷奶後（一般是出生後半年）就可以出售，出售的對象主要是全國各地的馬術俱樂部、各省馬術隊、職業騎手以及喜歡馬的企業主等。

2、伊犁德瑞

子公司為當地馬主和農牧民的馬匹實施胚胎移植繁育和人工授精改良提供技術諮詢服務，馬匹經檢查確認定胎後，收取技術服務費用。

（二）採購模式

公司下設採購部，負責採購管理。公司通過對需求產品的質量、性能、價格、付款周期等進行比價的管理方式，並嚴格評審選擇合格供應商。馬匹採購方面，公司採購部根據銷售部門簽訂的銷售合同制定形成採購計劃報財務部，根據公司財務部下發的採購單進行採購；青干草等原材料採購方面，通過生產部門制定採購計劃報財務部，採購部根據財務部下發的採購單進行採購。

（三）生產模式

公司可根據客戶需求，提供優質溫血馬、純血馬、汗血馬、阿拉伯馬等品種的胚胎移植繁育和人工授精服務。挑選符合條件的優秀種馬，包括種公馬、供體母馬和受體母馬。一方面對種公馬進行採精調教，並在採精後嚴格檢測精液質量，另一方面檢測供、受體母馬的生理週期，利用同期發情等技術手段對母馬發情及排卵進行人工干預。人工授精後，採用活體沖胚法獲取供體母馬的早期胚胎，對胚胎進行鑑定處理，選擇符合條件的胚胎移植到受體母馬體內。對受體母馬進行妊娠診斷，將成功受孕的母馬分群飼養。公司通過技術研究論證，編寫了《馬胚胎移植技術規程》、《馬細管凍精生產技術規程》和《馬人工授精技術規程》，並已在山東省質量技術監督局備案登記，實現了規範化生產和對產品的質量實施有效控制。

（四）銷售模式

公司目前的銷售局限於個體和偶發性的機構，未形成規模化的銷售，因此公司將在建立銷售網絡、銷售渠道、設立代理商和分銷商三個方面採取相應措施：

（1）公司將建立專門的銷售網站，並及時豐富銷售網站上的各類銷售信息，建立畜牧信息資源數據庫，完善銷售信息，做到信息資源內容豐富、真實有效，同時也會在各個公共溝通平台建立獨立的公共主頁，及時發布最新動態增加知名度。與公司業務關聯的社會團體和政府部門及各大媒體合作，積極參加政府部門組織的課題申報等項目，增加知名度；（2）公司作為優質馬匹的生產者，借助網絡的宣傳與馬術行業之間信息的傳遞，將馬匹銷售給 5 種消費群體：種馬場、馬術俱樂部、馬術運動員、大專院校和私人馬主；（3）設立代理商、分銷商：公司在新疆、螯山衛和金口等地都設立馬匹繁育基地及馬匹代養基地，也將設立專門的馬匹銷售公司，同時也準備在每個繁殖基地成立一個銷售部門。

（五）研發模式

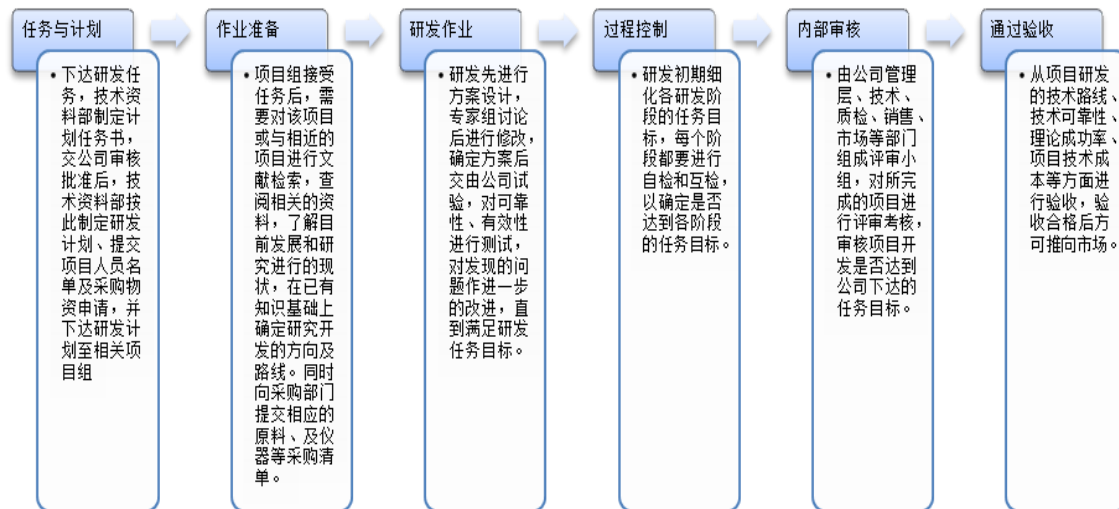

（六）技术服务模式

公司与种马场建立良好的合作关系，种马场为公司提供优质的种马资源和种马信息，公司利用优秀种马资源进行马胚胎移植技术服务和马人工授精技术服务，由于公司技术娴熟，售后服务周到，与下游牧民建立良好的合作关系；公司还不定期的进行马匹知识讲座和马匹展示，为马匹行业进行推广。

六、公司所处行业概况、市场规模及行业基本特征

（一）公司所属行业

根据国家统计局颁布的《国民经济行业分类》（GB/T4754-2011），公司属于“农、林、牧、渔业”之“畜牧业”之“马的饲养”（A0312）；根据证监会颁布的《上市公司行业分类指引》（2012年修订），公司所处行业为“畜牧业”（A03）；根据全国中小企业股份转让系统颁布的《挂牌公司管理型行业分类指引》，公司属于“马的饲养”（A0312）。

（二）行业监管体制和主要法律法规

1、行业监管体制

公司属于禽畜养殖业，行业的行政主管部门为农业部，由其下属的农业部畜牧业司承担具体职责。农业部畜牧业司的职责包括了组织拟定畜牧、饲料的行业发

展戰略及政策，擬定畜牧、飼料的標準和技術規範，提出行業發展重大技術進步措施，起草行業的法律、法規、規章，承辦多邊、雙邊畜牧業協議的文本起草和談判工作，組織有關畜牧業的國際合作與交流，以及審核發放種畜禽、飼料生產許可證等。此外馬匹的流通歸商務部門管理，行業技術質量標準、衛生標準、環保標準的制定由國家質量監督檢驗檢疫總局、國家衛生和計劃生育委員會等相應部門負責。具體則由各級地方人民政府各行政主管部門負責本行政區域內的相关監督管理工作。

2、行業自律機構

中國馬業協會是全國性從事馬業工作的單位及個人自願結成的行業性社會團體，非營利性社會組織，設有純血馬登記管理、良種馬（駱）登記、馬屬動物育種、馬屬動物營養、馬匹技術、馬屬動物獸醫保健、馬場技術工作等專業委員會、馬球分會和馬具行業分會（籌）等分支機構。中國馬業協會統籌指導中國馬業科學健康發展；提供信息諮詢，組織國內國際經濟、學術交流，促進新產品及技術開發與推廣，提高馬業效益；制定良種馬（駱）登記管理條例；按照國際純血馬登記管理委員會（ISBC）規則，負責中國境內純血馬登記和管理；擬定馬屬動物品種標準，鑑定和驗收品種（品系）；開展馬屬動物保種、育種、防疫、飼養、馬匹營養、馬場經營管理、獸醫保健等方面的研究，標準制定、開展技術研究與培訓；組織展覽、拍賣、評比、代理進出口；賽馬、馬術競技比賽等登記管理；出版發行中國純血馬登記冊、期刊和圖書等。技術培訓和諮詢服務工作；促進產品開發、促進新技術、新工藝的應用和推廣；組織協調馬匹展覽、評比、拍賣、進出口貿易等活動。

3、主要法律法規

近年來，在國家一系列政策措施的扶持下，我國農業獲得了較快發展。國務院辦公廳和農業部連續發布了一系列鼓勵扶持農業發展的優惠政策，中央一號文件連續十三年聚焦三農，為我國農業的發展建立了良好的政策環境。在2014年，農業部發布的《2014年國家深化農村改革、支持糧食生產、促進農民增收政策措施》中就提出了50項支農政策措施，在禽畜養殖方面包括了畜牧良種補貼政策、畜牧標準化規模養殖扶持政策以及動物防疫補貼政策。

國務院授權發布的《推動共建絲綢之路經濟帶和21世紀海上絲綢之路的願景與行動》提出發揮新疆獨特的區位優勢和向西開放重要窗口作用，深化與中亞、南亞、西亞等國家交流合作，形成絲綢之路經濟帶上重要的交通樞紐、商貿物流和文化科教中心，打造絲綢之路經濟帶核心區。同時提出抓住交通基礎設施的關鍵通道、關鍵節點和重點工程，優先打通缺失路段，暢通瓶頸路段，配套完善道路安全防護設施和交通管理設施設備，提升道路通达水平。推進建立統一的全程運輸協調機制，促進國際通關、換裝、多式聯運有機銜接，逐步形成兼容規範的運輸規則，實現國際運輸便利化。伊犁德瑞地處新疆伊犁地區，地處陸上絲綢之路的核心地帶，一帶一路路線圖的發布有利於馬匹的進出口，打通了馬業的循環產業鏈。

同時新疆自治區政府為了調動農牧民參與馬匹繁育改良的生產積極性，當地政府決定，每定胎（通過B超檢測母馬懷孕）一匹胚胎移植馬匹給予農牧民財政補貼1000元，每定胎（通過B超檢測母馬懷孕）一匹人工授精改良馬匹給予農牧民財政補貼1000元。為減少環節，特克斯縣財政局不再將此筆款項發放到農牧民手中，而是通過特克斯縣畜牧獸醫局直接撥付給伊犁德瑞，特克斯縣財政局在收取農牧民技術服務費時，將此筆款項直接扣減。

主要法律法規及政策如下表：

序號	主要法律法規及政策	發文機關	頒布時間	涉及內容
1	歷年中央一號文件	中共中央、國務院	2003-2015	聚焦三農
2	《推動共建絲綢之路經濟帶和21世紀海上絲綢之路的願景與行動》	國家發展改革委、外交部、商務部	2015年	發揮新疆獨特的區位優勢和向西開放重要窗口作用
3	《中共中央、國務院關於加快發展現代農業進一步增強農村發展活力的若干意見》	中共中央、國務院	2013年	加大農村改革力度、政策扶持力度、科技驅動力度，圍繞現代農業建設，充分發揮農村基本經營制度的優越性
4	《國務院關於支持農業產業化龍頭企業發展的意見》	國務院	2012年	農業產業化是我國農業經營體制機制的創新，是現代農業發展的方向

5	《中共中央國務院關於加快推進農業科技創新持續增強農產品供給保障能力的若干意見》	中共中央、國務院	2012年	穩定發展農業生產，確保農產品有效供給，對推動全局工作、贏得戰略主動至關重要。
6	《全國畜牧業發展第十二個五年規劃（2011-2015年）》	農業部	2011年	“十二五”是我國全面建設小康社會的關鍵時期，是推進現代畜牧業建設的攻堅階段
7	《中共中央、國務院關於加大統籌城鄉發展力度進一步夯實農業農村發展基礎的若干意見》	中共中央、國務院	2010年	健全強農惠農政策體系，推動資源要素向農村配置
8	《中共中央、國務院關於2009年促進農業穩定發展農民持續增收的若干意見》	國務院	2009年	加大對農業的支持保護力度；穩定發展農業生產；強化現代農業物質支撐和服務體系
9	《中共中央、國務院關於切實加強農業基礎建設進一步促進農業發展農民增收的若干意見》	中共中央、國務院	2008年	加快構建強化農業基礎的長效機制；切實保障主要農產品基本供給；突出抓好農業基礎設施建設；着力強化農業科技和服務體系基本支撐；
10	《新疆特色馬產業科技發展“十二五”專項規劃》	新疆自治區科技廳	2012年	明確了“十二五”時期我區馬產業領域將布局12個重大項目，加強馬產業技術研發，促進新疆馬產業提速升級
11	《新疆維吾爾自治區馬品種登記規則（試行）》	新疆自治區畜牧廳	2013年	新疆馬業正處在由傳統向現代轉型的關鍵時期，為推進新疆馬業轉型升級，盡快建立與現代馬業發展相適應的馬品種登記管理制度
12	《中華人民共和國畜牧法》	第十屆全國人民代表大會常務委員會第十九次會議	2005年	規範畜牧業生產經營行為，保障畜禽產品質量安全，保護和合理利用畜禽遺傳資源，維護畜牧業生產經營者的合法權益，促進畜牧業持續健康發展
13	《中華人民共和國農業法》	第八屆全國人民代表大會常務委員會第二次會議	1993年	深化農村改革，發展農業生產力，推進農業現代化，維護農民和農業生產經營組織的合法權益

14	《中华人民共和国动物防疫法》	第八届全国人民代表大会常务委员会第二十六次会议	1997年	加强对动物防疫活动的管理,预防、控制和扑灭动物疫病,促进养殖业发展,保护人体健康,维护公共卫生安全
15	《种畜禽生产经营许可证管理办法》	农业部常务会议	1998年	批准引进的国外优良畜禽原种(纯系)和曾祖代配套系
16	《种畜禽管理条例》(2011年修订版)	国务院	2011年	国家鼓励并扶持繁育、推广、使用畜禽良种和培育畜禽新品种
17	《动物防疫条件审查办法》	农业部	2010年	动物饲养场、养殖小区、动物隔离场所、动物屠宰加工场所以及动物和动物产品无害化处理场所,应当符合本办法规定的动物防疫条件,并取得《动物防疫条件合格证》。
18	《中华人民共和国增值税暂行条例》	国务院令 第134号	1993年	农业生产者销售的自产农业产品免征增值税
19	《中华人民共和国企业所得税法》	第十届全国人民代表大会常务委员会第5次会议	2007年	从事农、林、牧、渔业项目的所得可以免征、减征企业所得税
20	《中华人民共和国企业所得税法实施条例》	国务院第197次常务会议	2007年	牲畜、家禽的饲养免征企业所得税
21	《家畜遗传材料生产许可办法》	农业部第1次常务会议	2010年	从事家畜遗传材料生产的单位和个人,应当具备相关条件
22	《中华人民共和国国家畜禽防疫条例》	国务院	1985年	家畜动物出县(市)境,必须持有检疫证明,并向县级农牧部门或其委托单位报告,由县级农牧部门或其委托单位进行监督检查
23	《中华人民共和国进出境动植物检疫法》	第七届全国人民代表大会常务委员会第二十二次会议	1992年	输入动物、动物产品、植物种子、种苗及其他繁殖材料的,必须事先提出申请,办理检疫审批手续

(三) 行业基本情况

1、行业基本概况

隨着經濟和社會的發展，馬在社會中的角色由原來的肉用、役用成功轉變為現在的競技體育和休閒娛樂用馬。目前，馬產業在世界範圍內蓬勃發展，並帶來了巨大的經濟效益。美國作為世界養馬大國其馬業在 2012 年創造的產值占整個國民 GDP 收入的 2.8%，德國和日本作為養馬強國其馬業在 2012 年也分別創造了 1000 億歐元和 1200 億美元的收入。目前全世界馬匹總數為 5815 萬，中國接近 900 萬，居世界第二，僅次於美國。但是，國產馬因體型、性能限制，不適合用於競技體育和休閒娛樂等當下盛行的馬行業。馬的胚胎移植技術和凍精技術的應用和推廣恰能解決這一尷尬的局面，而且以馬術用馬為主體，肉用馬、乳用馬、寵物馬（駱）的多元化需求是今後發展的主流，也為育馬業提供了豐富多彩的市場基礎。

儘管中國近年來在馬業所涉及的一些行業和環節的發展建設和人才培養方面作出了一定的努力，但遠沒有形成自己的產業鏈，馬匹市場規模小、馬匹質量不高、馬匹尚無血統及身份認證、馬飼料缺乏，相關的藥物和疫苗緊缺，馬匹的診治設施設備不齊全、中小養殖戶分散、良種率低下、畜牧產品品質不高，養殖業投入產出明顯偏低的現狀諸多，馬產業發展的基本問題長期未能解決，嚴重制約中國馬產業鏈的健康發展。國內馬術用馬基本為進口馬，馬術市場被國外馬術專業用馬所佔領。目前，國產馬只在一些馬術俱樂部和旅遊景點供會員和遊客騎乘，且所佔的比例也在逐年降低，同時，由於優良馬匹價格昂貴，我國馬術市場規模小，不足以推動馬業經濟的發展。伴隨着馬匹的進口，配套的馬業專門人才也多以從境外招聘為主，國內目前的釘掌師、獸醫、馴馬師等多是自學成才，真正懂得競技類馬匹保健的人才鳳毛麟角，馬匹所需營養飼料也多從澳大利亞、法國和加拿大等國進口。

2、市場規模

目前，馬產業在世界範圍內蓬勃發展，並帶來了巨大的經濟效益。美國作為世界養馬大國其馬業在 2012 年創造的產值占整個國民 GDP 收入的 2.8%，約為 4200 億美元，德國和日本作為養馬強國其馬業在 2012 年也分別創造了 1000 億歐元和 1200 億美元的收入。我國雖然是養馬大國，但我國的育馬方向主要是面向農村，以挽馬為主。隨着現代馬業向休閒娛樂騎乘和賽馬的轉型，我國的育馬

工作還沒能適應這種變化，加之我國馬業還停留在傳統階段，產業鏈較短，經濟收益較低，大大限制了我國馬業對創造就業機會和經濟效益的貢獻。

中國申請進口馬匹數量呈現出明顯的增多趨勢。根據中國馬業協會統計，2005 年的進口總數為不足 400 匹，2006 年達到 400 多匹，但 2008 年一躍達到 1782 匹，在 2010 年已經達到 3000 匹，2011 年超過 4000 匹，為 5 年前的 10 倍數量。目前，從國外進口馬，動輒幾十萬元、幾百萬元乃至幾千萬元一匹，而通過公司胚胎移植技術繁育的國產“進口馬”完全可與純種的進口馬相媲美，市場價格僅幾十萬元至幾十萬元一匹，價格優勢非常明顯；若國內全部採用胚胎移植的國產“進口馬”而終止從國外進口馬，按每年進口 4000-5000 匹計算，每年可為國家和企業節省資金幾十億元人民幣。由此可見，通過胚胎移植技術繁育國產“進口馬”，是低成本逐步解決國內運動用馬特別是優秀種馬奇缺問題的最佳選擇。除大力培育優質的競技型用馬外，品質優良的休閒娛樂型用馬、食用型用馬和醫用型用馬，需求量都非常大，僅新疆每年用於製作馬肉和馬製品的食用型用馬就達幾十萬匹。對上述不同需求的型馬，均可通過公司的人工授精技術對馬匹進行品種改良而獲得。社會需求決定了馬的品種改良面廣量大，全國存欄近 900 萬匹的馬業市場，是育馬業未來最大的贏利點。

3、行業周期性、區域性和季節性特征

（1）周期性特征

新中國成立以後為了恢復農業生產和保衛邊防等需要，大批量的引進種馬（主要從前蘇聯）改良民馬，培育軍馬，使馬業數量從 1949 年 487.5 萬匹增加到 1977 年 1144.7 萬匹，居世界第一位。但受到軍事現代化、農業機械和交通現代化的影響，我國馬匹不論從數量、質量、體制均明顯衰退，中國馬業正進入馬業現代化的轉型期。據世界糧農組織統計，2011 年末，我國馬匹數量已下降至 677 萬匹，已低於美國的 1015 萬匹，居世界第二位。但是近幾年國家非常重視農業發展，中央一號文件連續九年聚焦“三農”，強調“把農業科技擺在更加突出位置”，國內馬匹存欄量增加到 900 萬匹左右。因此馬產業的周期性受到國家產業政策調控影響較大。

（2）區域性特征

西部地区是中国马业发展的重要基地，特别是新疆、内蒙古等地区由于具备良好的马匹繁育自然条件，更是中国马匹的主要产区。我国本土马种主要分为蒙古马、西南马、河曲马、藏马、哈萨克马以及一些地方小马种。

河曲马：原产于青海、甘肃和四川三省交界地区，具有适应能力强、识路能力强等特点，由于抓膘快，掉膘慢，保膘的品质，是发展马肉产业的优秀品种。同时也是发展乳用马的优秀品种。此外，由于河曲马历史上曾用作军马，只要做好育种保种工作，河曲马在骑乘方面也有着广阔的前景。

三河马：主产于内蒙古呼伦贝尔三河地区，三河马以抗寒恋膘、速度快、具有良好的持久力而著称，是我国优秀的马品种。三河马遗传性状稳定，种用效果多，改良地方品种和培育新品种都有良好效果，能通过不同的育种方向得到性状优越的品种，所以，三河马在赛马、马术用马、马肉及马产品开发等方面都有较好的前景。

伊犁马：主产于新疆伊犁地区，伊犁马有较高的繁殖性能，耐粗饲，抗病力强，有较广泛的适应能力。伊犁马在速度方面是我国所有马种中的头牌，应建立专门化育种场向骑乘型用马和赛马方向发展，并且可以适当培育马术用马。

矮马：中国矮马主产于西南地区，平均体高在 1 米以下，体小，外形匀称，适合山地骑乘、驮运、拉车。我国矮马资源丰富，而随着我国人民经济水平和精神生活的日益提高，矮马在役用、观赏、休闲骑乘、娱乐等方面都有广阔前景。

（3）季节性特征

性活动是在发情季节期间所表现的具有周期性变化的繁殖生理现象。马匹繁殖数量和速度由马的性活动的季节决定。但公马的性活动并没有这种季节性的限制，因此马的配种时期主要决定于母马性活动的表现。母马每年在春夏季，少数的在秋季，如果没有怀孕，都会出现发情接受交配的生理现象，马匹配种就在这个期间进行。马的配种季节与当年各地的气候变化和马的营养状况非常有关，一般都是在较为温暖的季节内。在严寒和酷暑的月份，母马的性活动就平静下来。黄淮地区的配种季节一般在 3~7 月间，而以 4~6 月发情较为集中，是配种的旺季。但越向北方，因春暖季节来临较迟，配种季节就要晚约一个月。青岛地处北

温带季风区域，属温带季风气候，发情持续时间较长。由于新疆地区偏北，新疆马的发情期多为每年的 5-7 月份，较青岛晚一个月。

（四）上下游产业链结构

公司上游主要是马匹供应商及原材料（主要是青干草）供货商；公司下游主要是牧民、马术俱乐部和私人马主等。

公司作为马产业链中育马的一环，具有关键的承上启下的作用。下游行业可以分为四大板块：马术业、赛马业、休闲骑乘业和产品养马业。公司利用国外优质的种马资源以及先进的胚胎移植技术和冻精技术，一方面培育优秀的国外纯种马以及杂交马，为下游机构或个人提供优质马匹，另一方面，为新疆伊犁牧区育马提供技术服务与支持。

（五）行业风险基本特征

1、动物疫病爆发的风险

近年来，动物疫病如口蹄疫、禽流感等在国际、国内养殖业中时有爆发，在一定程度上影响了畜牧业的发展。如果爆发大规模的动物疫病，将会对养殖户的马匹养殖产生影响，严重时，甚至导致马匹的死亡或宰杀，将对马匹的生产经营造成重大的打击。

2、自然灾害风险

马匹的生产繁育对自然条件具有一定的依赖性，过冷或过热都可能导致马匹产生应激反应，影响马匹的生产能力和繁育能力。同时，天气等自然条件的变化也会对马匹所需的牧草等食料植物生产产生影响。在全球极端天气日益增多的现今，不排除当地发生雪灾、旱灾、极冷、极热等自然灾害的情况。如果发生类似的自然灾害，将会影响马匹的生产繁殖能力，对马匹的繁育产生不利的影响。

3、生物资产淘汰、减值风险

生产性生物资产是从事良种马匹繁育业务的核心资产，消耗性生物资产是生产性生物资产能够不断更新，种质资源得以延续和不断改良的基础。为了保持马匹生产性能和效益，应及时对老弱病残和产能低下的马匹采取淘汰处置措施，

在生产经营过程中不断对可能存在减值迹象甚至不存在减值迹象但生产性能较低或不能达到种质资源标准的牲畜进行淘汰处置。

4、税收风险

马匹繁育为农牧企业，根据《中华人民共和国企业所得税法》规定，公司从事农、林、牧、渔项目享受免征企业所得税，根据《中华人民共和国增值税暂行条例》规定，作为农业生产者销售的自产农产品免征增值税。如果税收优惠政策发生变化，该行业将不再享受相关税收优惠，将会对行业财务状况产生一定的影响。

（六）影响行业发展的因素

1、有利因素

（1）政策大力扶持

2013 年国家科技支撑计划“马产业”项目在天马之乡—新疆昭苏县启动。2014 年-2017 年，国家将投入 6300 万元科研经费，支持新疆维吾尔自治区开展马产业技术研发。2015 年新疆将建成集专门化品种培育、健康养殖、疫病防控、产品精深加工为一体的马产业技术创新综合体系，促进新疆马产业提速升级。

从产业政策及区域规划来看，新疆维吾尔自治区科技厅组织相关专家和单位，编制了《科技支撑新疆马产业发展规划（2011-2020）》、《新疆特色马产业科技发展“十二五”专项规划》，明确了今后 10 年新疆马产业科技发展的目标和实现路径，把提高马匹生产性能培育专门化品种（品系）列入了规划的重点内容；自治区畜牧厅从马产业整体发展方面编制了《新疆现代马产业发展规划》，对全区马业的发展布局进行了总体规划，提出到 2020 年，形成以产品马业为基底，役用马业、休闲文化马业为腰部支撑，育马业、体育竞技赛马业为尖顶的金字塔型马产业构架，并制定了不同用途马的发展目标，其中：产品用马 45 万匹（肉用、乳用、孕马尿用马），役用马 25 万匹（役用、肉用），休闲文化业用马 9 万匹，育马业用马 5 万匹，体育竞技赛用马 1 万匹。全区马业产值达到 300 亿元以上。

（2）市场需求增加

從市場需求來看，隨著我國綜合國力和人民生活水平提高，社會對騎乘運動型馬的需求量大增，目前國內市場每年至少需要騎乘型馬 5000 匹以上。儘管伊犁馬每年的生產銷售量達到了 3500 余匹，占國內運動馬市場 70% 以上的份額，但由於其不是專用的運動馬品種，與國外優秀的運動馬相比，運動性能不如人意，而且生產規模相對小，市場供不應求，部分需者只好花高價從國外進口運動馬，不但價格高，而且進口手續繁雜，成本大，管理難。

除大力培育優質的競技型用馬外，品質優良的休閒娛樂型用馬、食用型用馬和醫用型用馬，需求量都非常大，僅新疆每年用於製作馬肉和馬製品的食用型用馬就多达十幾萬匹。社會需求決定了馬的品種改良面廣量大，全國存欄近 900 萬匹的馬業市場，是育馬業未來最大的贏利點。

2、不利因素

（1）馬文化普及面較窄

在我國文化發展史上，馬文化佔據著重要的地位，是中華民族燦爛文化中不可忽視的一部分。馬文化在不同地區、不同民族中，以不同方式程度影響了人們的生活習慣、民族傳統文化等環節。但隨著改革開放和社會經濟的發展，人們過分的追求物質利益以及盲目的吸收西學，逐漸減少了我國傳統的文化的關注與普及，而馬文化作為中華民族優秀文化中的一部分，在當今社會的關注度和普及程度較低。

（2）經濟社會效益差

世界發達國家的馬業在半个多世紀以前已完成由單一役用型向賽馬騎乘娛樂型的轉變，目前擁有較長的產業鏈。據美國馬匹委員會 2007 年統計，馬業對本國經濟的總貢獻為 1020 億美元，其中直接經濟效益為 390 億美元，而僅與馬相關的娛樂產業就達 39 億美元，並解決了 140 萬人的就業問題。我國雖然是養馬大國，但我國的育馬方向主要是面向農村，以挽馬為主。隨著現代馬業向休閒娛樂騎乘和賽馬的轉型，我國的育馬工作還沒能適應這種變化，加之我國馬業還停留在傳統階段，產業鏈較短，經濟收益較低，大大限制了我國馬業對創造就業機會和經濟效益的貢獻。

（3）認識與觀念落后

現代馬業不同於傳統馬業，它是一個具有經濟效益和社會效益，集賽馬、馬術、馬產品於一體的第三產業，並具有廣闊的內涵與文化理念。現代馬業對人們的身體健康和文化生活都有積極的貢獻，同時需要相關的法律制度為其保駕護航。而如今國民的這一觀念還未完全轉變，仍停留在傳統馬業和農耕階段。

（4）國家限制賽馬業

賽馬屬於新型第三產業，有安置大量就業的潛力。賽馬業是個勞動密集型產業，飼養、護理、調教、馴馬、騎師、教練、設施管理、配套服務、網點管理、獸醫、彩票管理、廣告發布、馬會管理等，需要大量人員。在經濟發達、人口密集的城市開展賽馬，對解決就業能發揮很大作用，如果 40 個賽馬開業，每個馬場提供 1.5 萬個工作崗位，預計有 60 萬人直接就業。間接就業將再擴大數倍。目前，賽馬業因為相關法律法規未出臺，在國內仍然屬於限制行業。

（七）公司所處行業壁壘

（1）資金壁壘

對於規模化育馬企業而言，在前期需要進行大規模的資金購買胚胎冷凍儀、精液冷凍儀、体式顯微鏡等設備，還要建設無菌操作室等配套設施。此外還需要大量資金以引進國外優秀基因馬匹，生產過程中也需要企業擁有一定金額的流動資金，存在着巨大的資金壁壘。

（2）人才、技術壁壘

胚胎移植被認為是繼家畜人工授精技術之後家畜繁殖領域的第二次革命。人工授精技術極大地提高了優秀種公畜的利用率，胚胎移植技術則極大地增加了優秀母畜的後代數，挖掘了母畜的遺傳和繁殖潛力。而國內開展育馬專業的院校較少，僅集中在新疆、內蒙古等傳統馬業大省，這就要求公司必須培育一批經驗豐富的，懂得疫病防控、養殖育種、掌握先進育馬技術等方面的專業團隊來進行技術支持，而人才的培養和技術的積累都需要一定的時間，因此，人才、技術對行業內的新進入者來說存在着相應壁壘。

（八）公司競爭地位

公司正处于成长期，资金规模较竞争对手偏弱，但公司所处行业符合国家税收减免政策以及得到国家政策的扶持，而且公司利用自身技术优势，已拥有 7 项发明专利，5 项实用新型专利，以及 80 项正在申请的专利。此外，公司利用青岛港的区域优势以及子公司伊犁德瑞的地域政策扶持优势，致力于繁育中高端马匹和提供优质的马胚胎移植技术和马人工授精技术咨询服务；公司处于整个马产业链发展的中心位置，上连饲料饲草业、运输业等，下连马术、赛马业、马医药行业等，作为马产业链的重要一环，具有关键的承上启下的作用。

1、公司竞争优势

(1) 技术优势

利用胚胎移植技术加速优良品种马匹的繁育工作。不仅能够充分利用我国现有的国产马匹作为受体母马，同时可以直接引进国外经几十甚至上百年培育成熟的优良品种，使国产马孕育洋马驹，从根本上改变目前国内马术用马完全依赖进口的局面。对于增加边疆牧民收入、解决就业问题有积极意义，能够带来巨大的经济效益。

(2) 区位和价格的优势

莱德马业和北京华骏（下述第二节，六、（八）公司同行业竞争对手）等马业公司，尽管成立较早，规模较大，但多因集中在内陆地区，距离海运码头较远，从澳大利亚、新西兰等国外进口马匹只能采用空运。而股份公司所在的青岛，同样从澳大利亚、新西兰等进口马匹，既具备空运条件，也具备海运条件。海运较空运相比，不仅运费低，而且规模大，规模越大，单位成本就越低，公司具有明显的价格优势；此外，伊犁德瑞所在的新疆由于地域的优势，其马匹数量居全国首位，占到了总量的 14%。具体情况如下表：

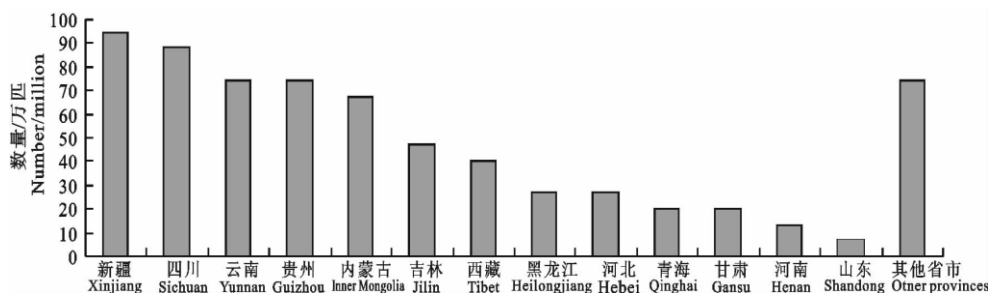

数据来源：中国知网

（3）外协优势

公司所在的山东省与法国卢瓦尔大区是友好省区，公司与法国马业联合会已建立了长期友好合作关系。若从英法等欧洲引进和交易温血马、纯血马等中高端马匹，将得到法国卢瓦尔大区和法国马业联合会会的鼎力帮助。

（4）品牌优势

目前，国内马匹交易行业的状况恶劣，无序交易、以次充好、恶意压价、随意交易的现象频繁发生，不仅导致中国国内的买家声誉和形象在国外严重受损，而且还搅乱了国内马匹交易市场。公司则始终坚持“不随波逐流，不唯利是图，做品牌经营”的经营理念，通过引进、销售、繁育世界上品系上乘、广为认可的马种，以品牌赢得客户，赢得市场，赢得发展。

（5）互联网优势

互联网是一种全新的社会形态，代表一种先进的生产力。发挥互联网在社会资源配置中的优化和集成作用，将互联网的创新成果深度融合于经济、社会各领域之中，提升全社会的创新力和生产力，形成更广泛的以互联网为基础设施和实现工具的经济发展新形态。为适用当今信息时代和现代马业发展的新形势、新要求，公司正在筹建“互联网+爱马商城”信息平台，不久将上线运行。随着该平台的投入使用，对转变公司的经营理念，扩大公司的经营范围，提升公司的知誉度，增强公司的竞争力，都将产生积极的推动作用，使公司的市场优势更加明显。

2、公司的竞争劣势

（1）公司规模较小

公司正处于成长阶段，发展资金有限，对人才的引进及新技术的研发投入存在一定不足。

（2）产品结构单薄

目前来看，公司主要业务收入主要集中在育马、卖马、提供胚胎移植、人工授精等育马技术服务，利润增长点较为单一。而马产业价值链很长，马产业是对马及其产品进行综合开发和利用的产业。除赛马业目前国内限制外，其他像马术、

休闲骑乘和以马肉，马乳，马脂、马医药等为主的产品养马业都可成为企业新的利润增长点。以孕马尿中的结合雌激素为例，结合雌激素是从孕马尿中提取的一种具有生物活性的天然复合激素类物质。可用于防治生理和病理原因引起的雌激素分泌不足而导致的妇女更年期综合症、骨质疏松，具有很高的药用价值，国际上纯制品价格约为 4500 元/g，具有极高的附加值。

(3) 胚胎移植价格高

胚胎移植繁育的马驹，虽然市场价格是改良马驹的几十倍，但因胚胎移植的繁育服务费用较高，平均为 6 万元/匹，普通农牧民接受起来存在困难。

3、公司同行业竞争对手

序号	企业名称	所在地	注册资本(万元)	主要产品
1	内蒙古莱德马业有限责任公司	内蒙古自治区兴安盟	13,200.00	牲畜的饲养、马匹进口、马术运动服务
2	北京华骏育马有限公司	北京市大兴区	7,452.00	饲养英纯血马和部分阿拉伯纯血马种

4、公司未来发展规划

未来五年（2016—2020），是国家实施“十三五”规划，全面建设小康社会的关键时期，“转方式，调结构，大力发展战略新兴产业、高科技企业，加快产业转型升级，提升整体产业竞争力”将成为这一时期的主旋律。公司将紧紧围绕这一主旋律，秉承“科技引领产业，产业拉动发展”的经营理念，做大做强现代马产业：按照牧民和全国马业市场的不同需求，利用胚胎移植技术繁育进口马驹，打造高端精品马匹，解决国内运动用马特别是优秀种马奇缺的问题；利用鲜精、冻精等人工授精技术改良国产马，满足牧民改良型需要，提高马的附加值，帮助牧民增收；利用青岛和新疆独特的自然风光和旅游资源，努力打造一条集马匹繁育与销售、马科学研究与专业培训、马术健身与观光旅游等为一体的循环经济的特色发展之路，公司将做好以下三项工作：

(1) 转变马胚胎移植繁育经营方式，打造高端精品马匹

在马匹繁育过程中我们发现，胚胎移植繁育的马驹，虽然市场价格是改良马驹的几十倍，但因胚胎移植的繁育服务费用较高，平均为6万元/匹，普通农牧民

接受起来存在困难。因此，未来五年，公司将转变马胚胎移植经营方式：一是将对外胚胎移植繁育的重点放在有经济实力的养马公司、马术俱乐部和养马大户上，为客户培育高端精品马匹；二是加大公司内部的胚胎移植繁育规模，以稳定公司正常收入，保证公司可持续发展。未来五年，公司计划胚胎移植繁育高端马匹不少于2000匹，其中，对外胚胎移植马匹数1000匹，公司自行胚胎移植马匹数1000匹。年度繁育计划与收益详见下表：

2016—2020年公司胚胎移植繁育计划表

年度	2016年	2017年	2018年	2019年	2020年
对外胚胎移植马匹数（匹）	100.00	150.00	200.00	250.00	300.00
公司自行胚胎移植马匹数（匹）	100.00	150.00	200.00	250.00	300.00

(2) 大力推广细管冻精改良马工作

公司决定未来五年，加大在新疆马的细管冻精品种改良工作。发展目标是，首先在拥有马匹10000匹以上的28个县（市）开展冻精改良工作，然后逐渐扩大到其他县（市）。争取五年内，全疆实施马细管冻精品种改良的县（市）不少于30个，生产销售使用马细管冻精不少于100万支。生产规模详见下表：

2016—2020年公司冻精生产计划表

年度	2016年	2017年	2018年	2019年	2020年
产量（万支）	10.00	15.00	20.00	25.00	30.00
推广县个数	10.00	15.00	20.00	25.00	30.00

(2) 继续实施人才培养工程

随着公司马繁育改良规模和范围的不断扩大，对马产业实用型技术人才的需求将与日俱增。公司在与伊犁职业技术学院联合培养人才的基础上，将积极与新疆畜牧厅、科技厅、新疆农大、新疆农科院、新疆职业技术学院等合作，培养更

多的高水平技术人才，满足公司发展和社会需求。拟于未来五年内，分期分批组织实施“新疆百名科技人员赴青培训计划”，组织新疆各地100名繁育师、兽医师、钉踢师、营养师、骑手教练等，赴青岛公司进行系统和专业性培训。

（3）扩大产业链

争取在马的生物制药、高端饲料、马用品用具的生产与销售等产业链方面有所建树，开拓好市场。伊犁德瑞地处新疆伊犁，具有丰富的伊犁马资源以及自然资源，结合公司在胚胎移植和人工授精技术优势，制定下游马产业链发展规划，并围绕市场的需求，可引进优良品种对伊犁马进行杂交改良，不断提高伊犁马的专项生产性能，在骑乘、速步、肉用、乳用方面培育新品种，从而产生巨大的经济效益和社会效益。另外对于结合雌激素、孕马血清促性腺激素等科技含量高且外销型为主的产品生产，可引进国内外先进管理、技术和资金，提高产品档次，创品牌、名牌产品，加快结合雌激素等高技术产品推广、投产、上市，从而增加公司的利润增长点。

第三节 公司治理

一、挂牌公司股东大会、董事会、监事会的建立健全及运行情况

有限公司阶段，公司设董事会和 1 名监事。有限公司治理结构较为简单，内部治理制度方面也不尽完善。但上述瑕疵不影响决策机构决议的实质效力，也未对有限公司和股东利益造成伤害。

股份公司自 2015 年 10 月 12 日成立后，制定并不断完善相关内部管理制度。公司依据《公司法》和《公司章程》的要求，建立起以股东大会、董事会、监事会、经理层分工与协作、分权与制衡为特征的法人治理结构。同时，公司注重有关公司治理的各项规章制度的建立、完善和实施工作，根据各项法律规定并结合公司的实际情况，依据挂牌公司的治理标准，逐步制订完善了《股东大会议事规则》、《董事会议事规则》、《监事会议事规则》、《总经理工作细则》、《董事会秘书工作细则》、《关联交易管理制度》、《对外投资管理制度》、《防范控股股东或实际控制人及其关联方占用公司资金管理制度》、《投资者关系管理制度》、《信息披露事务管理制度》等内部管理制度，保证公司运作规范化、制度化；公司的重大事项能够按照相关制度要求进行决策，“三会”决议能够得到较好的执行。

总体而言，股份公司成立后，公司“三会”运行良好，能够按照相关法律、法规及议事规则的规定规范召开“三会”并做出有效决议；董事、监事及高级管理人员能够各司其责，按照要求出席参加相关会议，并能够按照相关法律、法规及议事规则的规定切实行使权利、履行职责。

二、董事会对于公司治理机制执行情况的评估

（一）公司治理机制对股东的保护

公司制定的《公司章程》、《股东大会议事规则》和《董事会议事规则》，明确规定了股东的权利及履行相关权利的程序。其中，股东的权利包括：依照其所持有的股份份额获得股利和其他形式的利益分配；依法请求、召集、主持、参

加或者委派股東代理人參加股東大會，並行使相應的表決權；對公司的經營進行監督，提出建議或者質詢；依照法律、行政法規及公司章程的規定轉讓、贈與或質押其所持有的股份；查閱公司章程、股東名冊、公司債券存根、股東大會會議記錄、董事會會議決議、監事會會議決議、財務會計報告；公司終止或者清算時，按其所持有的股份份額參加公司剩餘財產的分配；對股東大會作出的公司合併、分立決議持異議的股東，要求公司收購其股份；法律、行政法規、部門規章或公司章程規定的其他權利。以上規定對股東收益權、知情權、表決權、處置權、監督權等在制度上提供了保障。

（二）投資者關係管理

公司的《公司章程》和《投資者關係管理制度》對信息披露和投資者關係管理進行了專章規定。董事會秘書在公司董事會領導下負責相關事務的統籌與安排，為公司投資者關係管理工作直接責任人，負責公司投資者關係管理的日常工作。董事會秘書或董事會授權的其他人為公司的對外發言人，負責協調和組織公司信息披露事宜，參加公司所有涉及信息披露的有關會議，及時知曉公司重大經營決策及有關信息資料，並向投資者披露，同時應保證公司信息披露的及時性、合法性、真實性和完整性。掛牌公司應在全國股份轉讓系統公司要求的平台披露信息。公司及其董事、監事、高級管理人員應當保證信息披露的內容真實、準確、完整，沒有虛假記載、誤導性陳述或者重大遺漏。

（三）糾紛解決機制

《公司章程》第三十一條規定：公司股東大會、董事會決議內容違反法律、行政法規的，股東有權請求人民法院認定無效。

股東大會、董事會的會議召集程序、表決方式違反法律、行政法規或者本章程，或者決議內容違反本章程的，股東有權自決議作出之日起 60 日內，請求人民法院撤銷。

《公司章程》第三十二條規定：董事、高級管理人員執行公司職務時違反法律、行政法規或者本章程的規定，給公司造成損失的，連續 180 日以上單獨或合併持有公司 1% 以上股份的股東有權書面請求監事會向人民法院提起訴訟；監事

会执行公司职务时违反法律、行政法规或者本章程的规定，给公司造成损失的，股东可以书面请求董事会向人民法院提起诉讼。

董事会、监事会收到前款规定的股东书面请求后拒绝提起诉讼，或者自收到请求之日起 30 日内未提起诉讼，或者情况紧急、不立即提起诉讼将会使公司利益受到难以弥补的损害的，前款规定的股东有权为了公司的利益以自己的名义直接向人民法院提起诉讼。

他人侵犯公司合法权益，给公司造成损失的，本条第一款规定的股东可以依照前两款的规定向人民法院提起诉讼。

《公司章程》第三十三条规定：董事、高级管理人员违反法律、行政法规或者本章程的规定，损害股东利益的，股东可以向人民法院提起诉讼。

（四）关联股东和董事回避制度

《公司章程》、《股东大会议事规则》和《董事会议事规则》中对于公司与股东及实际控制人之间提供交易、担保、重大投资，应当严格按照关联交易的决策程序履行董事会、股东大会的审议程序，关联董事、关联股东应当回避表决。针对关联交易，公司制定了《关联交易管理制度》，对于公司关联交易的决策程序和审批权限进行了规定，关联股东和董事应在股东大会、董事会表决关联事项时回避。

（五）财务管理、风险控制机制

公司建立了财务、人事等一系列规章制度，涵盖了公司人力资源管理、财务管理、销售管理、物资采购、行政管理等经营过程和各个具体环节，确保各项工作都有章可循，形成了规范的管理体系。公司的财务管理和内部控制制度在完整性、有效性、合理性方面不存在重大缺陷，内部控制制度有效地保证了公司经营业务的有效进行，保证了公司资产的安全完整，能够防止、发现、纠正错误，保证了公司财务资料的真实性、合法性、完整性，促进了公司经营效率的提高和经营目标的实现，符合公司发展的要求。

董事会对公司治理机制的执行情况讨论认为，公司现有的治理机制能够有效地提高公司治理水平和决策质量、有效地识别和控制经营管理中的重大风险，能

够给所有股东提供合适保护以及保证股东充分行使知情权、参与权、质询权和表决权等权利，便于接受投资者及社会公众的监督，符合公司发展的要求。

三、挂牌公司及控股股东、实际控制人最近两年内存在的违法违规及受处罚情况

公司已依法建立健全股东大会、董事会、监事会、总经理、董事会秘书制度。最近两年内公司严格按照《公司章程》及《公司法》和相关法律法规的规定开展经营活动，不存在违法违规行为，也不存在被相关主管机关处罚的情况。

公司控股股东、实际控制人最近两年内不存在违法违规及受处罚情况。

四、公司独立运营情况

公司整体变更后，严格遵守《公司法》和《公司章程》等法律法规和规章制度规范运营，逐步健全和完善公司法人治理结构，在资产、人员、财务、机构、业务方面均独立于公司控股股东、实际控制人，具体情况如下：

（一）资产独立

公司是由有限公司整体变更方式设立的股份公司，承继了有限公司的全部资产，具备与生产经营业务体系相配套的资产。

截至本公开转让说明书签署之日，公司未以资产、信用为公司股东及其他关联方的债务提供担保，也未将公司的借款或授信额度转借给公司股东及其他关联方。公司对所有资产有完全的控制支配权，不存在资产、资金和其他资源被公司股东及其关联方占用而损害公司利益的情况。公司不存在资产被控股股东、实际控制人及其控制的其他企业占用，或者为控股股东、实际控制人及其控制的其他企业提供担保的情形。

（二）人员独立

公司董事、监事和高级管理人员均系按照《公司法》、《公司章程》等规定的程序产生，不存在股东干预公司人事任免的情形。公司高级管理人员未在公司控股股东、实际控制人及其控制的其他企业中兼任除董事、监事以外的职务。

公司遵守《劳动法》、《劳动合同法》相关的法律法规，与员工签订了劳动合同，并根据劳动保护和劳动保障相关的法律法规，为员工办理了基本养老、医疗、失业、工伤、生育等社会保险和住房公积金，并按期缴纳了上述社会保险和住房公积金。

（三）财务独立

公司设立了独立的财务会计部门，配备了专职的财务人员，建立了独立的会计核算体系，制定了独立的财务管理制度及各项内部控制制度，独立进行会计核算和财务决策。公司拥有独立银行账户，依法独立纳税。公司运作规范，截至公开转让说明书签署之日，不存在货币资金或其他资产被股东单位或其他关联方占用的情况，也不存在为股东及其控制的其他企业提供担保的情况。

（四）机构独立

公司机构设置完整。按照建立规范法人治理结构的要求，公司设立了股东大会、董事会和监事会、经营管理层等决策经营管理及监督机构，明确了各机构的职权范围，建立了规范、有效的法人治理机构和适合自身业务特点及业务发展需要的组织，各部门职责明确、工作流程清晰。公司组织机构独立，与控股股东、实际控制人及其控制的其他企业不存在合署办公、混合经营的情形，自设立以来未发生股东干预本公司正常生产经营活动的现象。

（五）业务独立

公司拥有独立完整的采购体系、销售体系和技术研发体系，具有直接面向市场独立经营的能力，不存在需要依赖股东及其他关联方进行生产经营活动的情况。

五、同业竞争情况

（一）公司与控股股东、实际控制人及其控制的其他企业之间的同业竞争情况

截至本公开转让说明书签署之日，公司控股股东、实际控制人邹敬清控制的企业情况如下：

序号	企业名称	注册资本 (万元)	邹敬清出资 比例 (%)	企业性质	法定代表 人	住所
1	青岛德瑞马术俱乐部	3.00	100.00	民办非企业法人	邹敬清	即墨市文化路 57 号
2	青岛德瑞骏发置业有限公司	1,000.00	99.00	有限公司	邹敬清	青岛即墨市文化路 57 号
3	青岛德瑞鳌澜马术有限公司	1,000.00	95.00	有限公司	邹敬清	青岛即墨市鳌山卫镇鹤山路东首北侧(水泊村南)
4	青岛德佳装饰设计工程有限公司	210.00	81.90	有限公司	邹敬清	青岛即墨市文化路东首(一职专东南侧)
5	青岛德瑞建筑装饰工程有限公司	1,660.00	70.00	有限公司	邹敬清	青岛崂山区苗岭路 29 号(澳柯玛大厦) 8 层

公司不存在与控股股东、实际控制人及其控制的其他企业从事相同、相似业务的情况，具体情况如下表：

类别	企业名称	经营范围/业务范围	主营业务	是否同业
公司	青岛德瑞骏发生物科技股份有限公司	生物技术研发、咨询及推广，马匹、马用品、冷冻精液设备、冷冻精液设施的销售，马匹性能测试，农作物种植，电子商务运营，信息技术开发，马饲料的生产、销售，马精子、卵子、冷冻精液、胚胎的生产与销售及技术推广与运用，马用药品、试剂的生产与销售（依据畜牧兽医部门的许可开展经营活动）；普通货运（依据交通部门核发的《道路运输经营许可证》开展经营活动）；货物进出口、技术进出口（法律行政法规禁止的项目除外，法律行政法规限制的项目取得许可后方可经营）（（依法须经批准的项目，经相关部门批准后方可开展经营活动））。	马匹饲养与销售	-
实际控制人控制的其他企业	青岛德瑞骏发置业有限公司	房地产开发与经营（凭资质经营）；房屋建筑工程施工（凭资质经营），室内外装饰装修。（依法须经批准的项目，经相关部门批准后方可开展经营活动）。	建设工程承包施工	否
实际控制人控制的其他企业	青岛德瑞马术俱乐部	进行马术运动人才、休闲骑乘、马术比赛及相关咨询、交流。	组织或参加马术比赛	否

实际控制人控制的其他企业	青岛德瑞鳌澜马术有限公司	马术训练、培训、表演、骑乘、旅游观光、多功能健身，餐饮服务，（依据食药部门核发的《餐饮服务许可证》开展经营活动），住宿（依据公安部门核发的《特准行业许可证》开展经营活动）（依法须经批准的项目，经相关部门批准后方可开展经营活动）。	马术训练	否
实际控制人控制的其他企业	青岛德瑞建筑装饰工程有限公司	装饰工程、幕墙工程、机电工程的设计施工；路牌、标识牌、广告牌的制作、销售、安装（不得在此地制作）（依法须经批准的项目，经相关部门批准后方可开展经营活动）。	建筑装饰装修	否
实际控制人控制的其他企业	青岛德佳装饰设计工程有限公司	室内外装饰、装潢、设计，铝合金门窗、塑钢门窗、卷帘门、不锈钢制品、玻璃幕墙、中空玻璃制造（需经许可生产经营的，须凭许可证生产经营）。（依法须经批准的项目，经相关部门批准后方可开展经营活动）。	建筑装饰装修	否

（二）关于避免同业竞争的承诺

为有效防止与避免同业竞争，公司的实际控制人、持股 5%以上的股东、董事、监事、高级管理人员出具了《避免同业竞争承诺函》，表示目前未从事或参与股份公司存在同业竞争的活动，并承诺如下：

一、本人除持有公司股份外，不存在通过投资关系或其他安排控制或重大影响任何其他与公司从事相同或相似业务的经济实体、机构和经济组织的情形。

二、本人投资的全资、控股子公司目前没有在中国境内或境外单独或与其他自然人、法人、合伙企业或组织，以任何形式直接或间接从事或参与任何对公司构成竞争的业务及活动，或拥有与公司存在竞争关系的任何经济实体、机构、经济组织的权益。

三、如公司认定本人及全资、控股子公司现有业务或将来产生的业务与公司存在同业竞争，则在公司提出异议后，本人将及时并负责本人全资、控股子公司及时转让或终止上述业务。如公司提出受让请求，则本人或本人及全资、控股子公司应无条件按经有证券从业资格的中介机构评估后的公允价格将上述业务和资产优先转让给公司。

四、本人保证严格遵守公司章程的规定，保障公司独立经营、自主决策，不损害公司和其他股东的合法权益。

六、公司最近两年资金被占用和对外担保情况

(一) 资金占用情况

报告期内，存在公司股东占用公司资金的现象，截至本公开转让说明书签署之日股东占用的资金均已归还。报告期内关联方其他应收款发生额情况如下：

2013 年关联方其他应收款发生额情况如下： 单位：元

项目	关联关系	2012 年 12 月 31 日余额	2013 年借方发生额	2013 年贷方发生额	2013 年 12 月 31 日余额
青岛德瑞建筑装饰工程有限公司	实际控制人控制的公司	0.00	4,959,746.80	1,708,250.13	3,251,496.67
邹敬清	实际控制人	1,963,035.62	325,110.00	0.00	2,288,145.62
合计	-	1,963,035.62	5,284,856.8	1,708,250.13	5,539,642.29

2014 年关联方其他应收款发生额情况如下： 单位：元

项目	关联关系	2013 年 12 月 31 日余额	2014 年借方发生额	2014 年贷方发生额	2014 年 12 月 31 日余额
青岛德瑞建筑装饰工程有限公司	实际控制人控制的公司	3,251,496.67	1,071,588.84	1,351,522.22	2,971,563.29
邹敬清	实际控制人	2,288,145.62	0.00	2,288,145.62	0.00
合计	-	5,539,642.29	1,071,588.84	3,639,667.84	2,971,563.29

2015 年 1-7 月份关联方其他应收款发生额情况如下： 单位：元

项目	关联关系	2014 年 12 月 31 日余额	2015 年 1-7 月份借方发生额	2015 年 1-7 月份贷方发生额	2015 年 7 月 31 日余额
青岛德瑞建筑装饰工程有限公司	实际控制人控制的公司	2,971,563.29	227,000.00	3,198,563.29	0.00
青岛劳伦斯电子	公司董事聂仁克控制的公司	0.00	10,000,000.00	10,000,000.00	0.00
合计	-	2,971,563.29	10,227,000.00	13,198,563.29	0.00

公司与关联方之间的资金往来均发生在有限公司阶段，有限公司时期公司内控制度不健全，未建立专门的关联交易决策制度，存在关联交易制度不完善，未

履行公司内部审批程序、未签订合同等不规范之处。股份公司成立后，公司制定了《关联交易管理制度》和《防范控股股东或实际控制人及其关联方占用公司资金管理制度》，并严格执行公司章程、股东大会和董事会的议事规则中对关联交易的规定，截至本说明书签署之日，公司已经不存在资金被控股股东、实际控制人及其控制的其他企业占用的情况。

（二）对外担保情况

公司在报告期内不存在为任何第三方提供担保的情况。

（三）防止关联方占用资金、资产和其他资源的安排

公司整体变更时，为防止控股股东、实际控制人及其他关联方占用或者转移公司资金、资产及其他资源，保障公司和中小股东权益，公司制定和通过了《公司章程》、“三会”议事规则、《关联交易管理制度》、《对外投资管理制度》、《防范控股股东或实际控制人及其关联方占用公司资金管理制度》等内部管理制度，对关联交易、购买出售重大资产、重大对外担保等事项均进行了相应制度性规定。这些制度措施，将对关联方的行为进行合理限制，以保证关联交易的公允性、重大事项决策程序的合法合规性，确保公司资产安全，促进公司规范发展。此外，公司控股股东、实际控制人、董事、监事和高级管理人员均作出相关承诺，不占用或转移公司资金、资产及其他资源。

公司主要股东和董事、监事、高级管理人员出具了《避免关联交易的承诺函》，作出如下承诺：“本人将不利用作为青岛德瑞骏发生物科技股份有限公司董事（或监事或高级管理人员或持股 5% 以上股东）身份影响公司的独立性，并将保持青岛德瑞骏发生物科技股份有限公司在资产、人员、财务、业务和机构等方面的独立性。”

七、董事、监事、高级管理人员情况

（一）董事、监事、高级管理人员及其直系亲属持有公司股份的情况

公司董事、监事、高级管理人员持股情况详见本说明书“第一节、七、（四）董事、监事、高级管理人员持股情况”。

（二）董事、监事、高级管理人员相互之间存在的亲属关系

公司董事长兼总经理邹敬清和董事兼副总经理邹志钢之间为叔侄关系【邹敬清是邹志钢的叔叔】，除此之外，公司董事、监事、高级管理人员相互之间不存在亲属关系。

（三）董事、监事、高级管理人员与公司签订的重要协议以及作出的重要承诺

公司所有高级管理人员均已经与公司签订了劳动合同。公司董事、监事、高级管理人员已作出《对申请文件真实性、准确性和完整性的承诺书》《董事、监事、高级管理人员声明与承诺书》等说明或承诺。

（四）董事、监事、高级管理人员、持股5%以上的自然人股东、实际控制人对外任职情况

1、截至本说明书签署之日，公司董监高对外任职情况如下：

姓名	公司职务	任职单位	任职情况	任职单位与公司关系
邹敬清	董事长、 总经理	青岛德佳装饰设计工程有限公司	执行董事	实际控制人控制的企业
		青岛德瑞建筑装饰工程有限公司	执行董事	实际控制人控制的企业
		青岛德瑞马术俱乐部	理事	实际控制人控制的民办非企业法人
		青岛德瑞鳌澜马术有限公司	执行董事	实际控制人控制的企业
		青岛德瑞骏发置业有限公司	执行董事	实际控制人控制的企业
		山东马业协会	常务副会长	无关联关系
		中国马业协会	理事	无关联关系
聂仁克	董事	青岛劳伦斯电子工程有限公司	监事	公司董事聂仁克控制的公司
		青岛立仁置业有限公司	监事	公司董事聂仁克控制的公司
		青岛俊邦物业管理有限公司	监事	公司董事聂仁克控制的公司
		青岛即墨新世纪装饰有限公司	执行董事兼经理	公司董事聂仁克控制的公司
		青岛海韵丰生物科技发展有限公司	监事	在公司持股 21.25% 的非国有法人股东

		青島健康海洋生物製藥有限公司	董事兼總經理	公司股東海韻豐生物持股 40.2% 的公司
黃桂新	董事	青島博益特生物材料股份有限公司	監事	無關聯關係
		青島奧蓋克化工股份有限公司	監事	無關聯關係
鄒志鋼	董事、副總經理	青島德瑞駿發置業有限公司	監事	實際控制人控制的企业
		青島德瑞馬術俱樂部	理事	實際控制人控制的民辦非企业法人
		青島康駿達國際貿易有限公司	監事	實際控制人姐夫控制企业
黃河	董事	山東省肉類協會	副秘書長	無關聯關係
		青島市農業產業化促進會	副秘書長	無關聯關係
		山東新希望六和集團	高級項目專員	無關聯關係
李楨	董事	青島農業大學	副教授	無關聯關係
蓋曰忠	監事會主席	山東省農業實業集團公司	副總經理	無關聯關係
		山東信康農業開發有限公司	董事長兼總經理	公司監事會主席蓋曰忠持股 44% 的公司
		山東瑞達食用菌有限公司	執行董事兼總經理	無關聯關係
董煥聲	監事	青島農業大學動物科技學院	副教授	無關聯關係

除上述情況之外，截至本公開轉讓說明書簽署之日，公司所有董事、監事、高級管理人員不存在其他對外任職情況。

2、截至本說明書簽署之日，持股 5% 以上自然人股東對外任職情況如下：

公司自然人股東鄒敬清【持有公司 56.25% 股份】和黃桂新【持有公司 12.5% 股份】對外任職情況詳見“第三節、七、（四）1、公司董監高對外任職情況”。

公司自然人股東鄒敬亮【持有公司 10% 股份】對外任職情況如下：

姓名	任職單位	任職情況	任職單位與公司關係
鄒敬亮	青島德佳裝飾設計工程有限公司	監事	實際控制人控制的公司
	青島德瑞整瀾馬術有限公司	監事	實際控制人控制的公司

	青島德瑞建築裝飾工程有限公司	總經理	實際控制人控制的公司
--	----------------	-----	------------

除上述情況之外，截至本公開轉讓說明書簽署之日，公司所有持股 5% 以上自然人股東不存在其他對外任職情況。

3、截至本說明書簽署之日，公司實際控制人鄒敬清對外任職情況詳見“第三節、七、（四）1、公司董監高對外任職情況”。

（五）董事、監事、高級管理人員、持股5%以上的股東、實際控制人主要對外投資情況

1、截至本說明書簽署之日，公司董事、監事、高級管理人員主要對外投資情況如下：

姓名	職位	對外投資情況	與公司利益衝突情況
鄒敬清	董事長、總經理	詳見“第三節、五、（一）公司與控股股東、實際控制人及其控制的其他企業之間的同業競爭情況”	無衝突
鄒志鋼	董事、副總經理	投資青島康駿達國際貿易有限公司，註冊資本 500 萬元，持股 40%	無衝突
黃桂新	董事	投資深圳中科樂機器人網絡科技有限公司，註冊資本 300 萬元，持股 5%	無衝突
		投資山東鴻潤投資有限公司，註冊資本 800 萬元，持股 93.75%	無衝突
聶仁克	董事	投資青島勞倫斯電子工程有限公司，註冊資本 430 萬元，持股 25.58%，聶仁克妻子宋玲玲持股 74.42%	無衝突
		投資即墨市福泰房地產開發有限公司，註冊資本 1000 萬元，持股 67.1%	無衝突
		投資青島立仁置業有限公司，註冊資本 3000 萬元，持股 40%，聶仁克妻子宋玲玲持股 60%	無衝突
		投資青島俊邦物業管理有限公司，註冊資本 8000 萬元，持股 40%，聶仁克妻子宋玲玲持股 60%	無衝突
		投資青島海韻豐生物科技发展有限公司，註冊資本 500 萬元，持股 25%，聶仁克妻子宋玲玲持股 75%	無衝突
		投資青島即墨新世紀裝飾有限公司，註冊資本 800 萬元，持股 40%，聶仁克妻子宋玲玲持股 60%	無衝突
蓋曰忠	監事會主席	投資山東信康農業開發有限公司，註冊資本 500 萬元，持股 44%	無衝突

除上述情況之外，截至本公開轉讓說明書簽署之日，公司所有董監高不存在其他重大對外投資。

2、截至本說明書簽署之日，公司持股 5% 以上的股東主要對外投資企業基本情況如下：

姓名/名稱	在公司持股比例	對外投資情況	與公司利益衝突情況
海韻豐生物	在公司持股 21.25%	投資上海鎔銘投資有限公司，註冊資本 3000 萬元，持股 80%	無衝突
		投資青島健康海洋生物製藥有限公司，註冊資本 5000 萬元，持股 40.2%	無衝突
黃桂新	在公司持股 12.50%	詳見“第三節、七、（五）1、公司董監高對外投資情況”	無衝突
鄒敬亮	在公司持股 10.00%	投資青島德佳裝飾設計工程有限公司，註冊資本 210 萬元，持股 8.57%	無衝突
		投資青島德瑞鰲瀾馬術有限公司，註冊資本 1000 萬元，持股 5.00%	無衝突

除上述情況之外，截至本公開轉讓說明書簽署之日，公司所有持股 5% 以上股東不存在其他重大對外投資。

3、截至本說明書簽署之日，公司實際控制人主要對外投資企業基本情況詳見“第三節、五、（一）公司與控股股東、實際控制人及其控制的其他企業之間的同業競爭情況”。除此之外，截至本公開轉讓說明書簽署之日，公司實際控制人不存在其他重大對外投資。

（六）董事、監事、高級管理人員最近兩年受到中國證監會行政處罰或者被採取證券市場禁入措施、受到全國股份轉讓系統公司公開譴責的情況

公司董事、監事、高級管理人員不存在最近兩年受到中國證監會行政處罰或者被採取證券市場禁入措施、受到全國股份轉讓系統公司公開譴責的情形。

（七）董事、監事、高級管理人員最近兩年的變動情況

1、董事變動情況

有限公司階段，2011 年 9 月 2 日公司設立時，董事會由鄒敬清、鄒敬亮、李濤三名董事組成，鄒敬清擔任董事長。2015 年 6 月 28 日，有限公司股東會決

议选举了新一届董事会，董事会由邹敬清、邹敬亮、邹志钢组成，邹敬清担任董事长。有限公司阶段，董事会的上述变动未对公司经营活动产生不利影响。

2015年10月8日，公司首次股东大会选举第一届董事会成员，董事会成员为邹敬清、邹志钢、黄桂新、聂仁克、张凤、李楨、黄河。公司第一届董事会选举邹敬清担任公司第一届董事会董事长，任期三年。

截至本公开转让说明书签署之日，公司董事未发生变动。

2、监事变动情况

有限公司阶段，公司未设立监事会，只有一名监事，2011年9月有限公司设立时，监事为邹志钢。2015年6月28日，有限公司股东会一致决议，选举荣美洁为监事。有限公司阶段的监事变动并未对公司实际经营产生不利影响。

2015年10月8日，公司召开职工代表大会选举一名职工代表监事冷敦法。2015年10月8日，公司首次股东大会选举监事盖曰忠、董焕声，与冷敦法组成第一届监事会，公司第一届监事会选举盖曰忠担任公司第一届监事会主席，任期三年。

除上述情况以外，截至本公开转让说明书签署之日，公司监事未发生变动。

3、高级管理人员变动情况

有限公司阶段，高级管理人员为经理，2011年9月有限公司设立时，总经理为李涛。2015年6月28日，有限公司董事会决定免去李涛经理职务，聘任邹敬清为经理。有限公司阶段，虽然公司设立时至2015年6月28日邹敬清未担任经理，但其实际负责公司的日常经营管理活动，因此，有限公司阶段的经理变动未对公司生产经营产生不利影响。

2015年10月8日，公司第一届董事会第一次会议通过决议，同意聘任邹敬清为公司总经理，同意聘任裴国忠为公司副总经理、董事会秘书兼财务负责人，同意聘任张建军为公司副总经理，同意聘任邹志钢为公司副总经理，上述高管人员任期三年。

截至本公开转让说明书签署之日，公司高级管理人员未发生变动。

第四节 公司财务会计信息

一、审计意见类型及会计报表编制基础

(一) 注册会计师审计意见

公司聘请的具有证券、期货相关业务资格的中兴财光华会计师事务所（特殊普通合伙）对公司 2015 年 1-7 月份、2014 年度、2013 年度的财务会计报告实施审计，并出具了审会字【2015】07750 号的审计报告，审计意见为标准无保留意见。

(二) 财务报表编制基础、最近两年一期合并财务报表范围及变化情况

1、财务报表编制基础

本公司以持续经营为前提，根据实际发生的交易和事项，按照企业会计准则的规定进行确认和计量，并在此基础上编制财务报表。

2、最近两年一期合并财务报表范围及变化情况

(1) 合并财务报表范围确定原则

公司将全部子公司（包括公司所控制的单独主体）纳入合并财务报表范围，包括被公司控制的企业、被投资单位中可分割的部分以及结构化主体。

(2) 报告期内合并范围明细

项目	2015 年 1-7 月	2014 年	2013 年
伊犁德瑞骏发生物技术有限公司	√	√	√

(3) 报告期内纳入合并范围公司情况

纳入合并报表范围的公司具体情况见本节“十三、控股子公司或纳入合并报表的其他企业的基本情况”。

二、报告期内资产负债表、利润表、现金流量表和所有者权益变动表

(一) 合并资产负债表

单位：元

资产	2015年7月31日	2014年12月31日	2013年12月31日
流动资产：			
货币资金	21,032,335.42	72,613.43	180,538.96
交易性金融资产			
应收票据			
应收账款		6,650.00	
预付款项	79,888.30	18,779.17	170,352.99
应收利息			
应收股利			
其他应收款	1,751,200.18	3,937,724.58	5,932,831.27
存货	1,112,638.66	2,519,596.71	1,985,985.10
一年内到期的非流动资产			
其他流动资产			
流动资产合计	23,976,062.56	6,555,363.89	8,269,708.32
非流动资产：			
可供出售金融资产			
持有至到期投资			
长期应收款			
长期股权投资			
投资性房地产			
固定资产	1,161,651.89	1,360,055.90	883,507.03
在建工程			
工程物资			
固定资产清理			
生产性生物资产	26,687,777.50	25,842,535.89	13,928,453.86
油气资产			
无形资产			
开发支出			
商誉			
长期待摊费用			55,000.00
递延所得税资产			
其他非流动资产			
非流动资产合计	27,849,429.39	27,202,591.79	14,866,960.89
资产总计	51,825,491.95	33,757,955.68	23,136,669.21

(二) 合并资产负债表 (续)

单位：元

负债及股东（所有者）权益	2015年7月31日	2014年12月31日	2013年12月31日
流动负债：			
短期借款			
交易性金融负债			
应付票据			
应付账款	298,811.95	202,695.96	218,435.90
预收款项			
应付职工薪酬	20,000.00	193,005.52	29,405.01
应交税费	-43,279.64	-3,134.69	5,562.88
应付利息			
应付股利			
其他应付款	1,376,410.40	15,375,190.05	11,419,538.76
一年内到期的非流动负债	5,000,000.00		
其他流动负债			
流动负债合计	6,651,942.71	15,767,756.84	11,672,942.55
非流动负债：			
长期借款			
应付债券			
长期应付款		5,000,000.00	
专项应付款			
预计负债			
递延收益	2,320,000.00	790,000.00	700,000.00
递延所得税负债			
其他非流动负债			
非流动负债合计	2,320,000.00	5,790,000.00	700,000.00
负债合计	8,971,942.71	21,557,756.84	12,372,942.55
股东（所有者）权益：			
股本（实收资本）	20,000,000.00	10,000,000.00	10,000,000.00
资本公积	20,000,000.00		
减：库存股			
其他综合收益			
专项储备			
盈余公积	428,456.65	428,456.65	143,362.56
一般风险准备			
未分配利润	2,405,949.58	1,743,085.87	577,563.09
归属于母公司所有者权益合计	42,834,406.23	12,171,542.52	10,720,925.65

少数股东权益	19,143.01	28,656.32	42,801.01
股东（所有者）权益合计	42,853,549.24	12,200,198.84	10,763,726.66
负债和股东（所有者）权益总计	51,825,491.95	33,757,955.68	23,136,669.21

（三）母公司资产负债表

单位：元

资产	2015年7月31日	2014年12月31日	2013年12月31日
流动资产：			
货币资金	21,032,118.60	72,185.78	65,464.67
交易性金融资产			
应收票据			
应收账款			
预付款项	63,333.30	6,395.00	77,224.99
应收利息			
应收股利			
其他应收款	1,985,761.23	1,696,344.97	2,361,903.66
存货	962,318.66	2,015,624.71	1,277,982.50
一年内到期的非流动资产			
其他流动资产			
流动资产合计	24,043,531.79	3,790,550.46	3,782,575.82
非流动资产：			
可供出售金融资产			
持有至到期投资			
长期应收款			
长期股权投资	4,950,000.00	4,950,000.00	4,950,000.00
投资性房地产			
固定资产	727,675.03	853,218.35	366,702.04
在建工程			
工程物资			
固定资产清理			
生产性生物资产	23,406,856.47	24,399,103.46	13,928,453.86
油气资产			
无形资产			
开发支出			
商誉			
长期待摊费用			55,000.00
递延所得税资产			

其他非流动资产			
非流动资产合计	29,084,531.50	30,202,321.81	19,300,155.90
资产总计	53,128,063.29	33,992,872.27	23,082,731.72

(四) 母公司资产负债表 (续)

单位：元

负债及股东(所有者)权益	2015年7月31日	2014年12月31日	2013年12月31日
流动负债:			
短期借款			
交易性金融负债			
应付票据			
应付账款	118,811.95	202,695.96	134,947.90
预收款项			
应付职工薪酬			
应交税费	-22,767.00	-22,635.63	5,522.89
应付利息			
应付股利			
其他应付款	252,770.40	13,828,245.47	10,808,635.35
一年内到期的非流动负债	5,000,000.00		
其他流动负债			
流动负债合计	5,348,815.35	14,008,305.80	10,949,106.14
非流动负债:			
长期借款			
应付债券			
长期应付款		5,000,000.00	
专项应付款			
预计负债			
递延收益	1,890,000.00	700,000.00	700,000.00
递延所得税负债			
其他非流动负债			
非流动负债合计	1,890,000.00	5,700,000.00	700,000.00
负债合计	7,238,815.35	19,708,305.80	11,649,106.14
股东(所有者)权益:			
股本(实收资本)	20,000,000.00	10,000,000.00	10,000,000.00
资本公积	20,000,000.00		
减: 库存股			
其他综合收益			
专项储备			

盈余公积	428,456.65	428,456.65	143,362.56
一般风险准备			
未分配利润	5,460,791.29	3,856,109.82	1,290,263.02
股东（所有者）权益合计	45,889,247.94	14,284,566.47	11,433,625.58
负债和股东（所有者）权益总计	53,128,063.29	33,992,872.27	23,082,731.72

（五）合并利润表

单位：元

项目	2015年1-7月份	2014年度	2013年度
一、营业总收入	4,564,551.50	6,198,460.00	3,667,759.15
其中：营业收入	4,564,551.50	6,198,460.00	3,667,759.15
二、营业总成本	4,147,286.26	5,327,826.05	2,928,483.66
其中：营业成本	2,377,797.36	2,127,853.69	1,713,768.57
营业税金及附加		40,230.30	
销售费用	3,000.00	90,708.03	90,204.50
管理费用	1,308,822.74	2,466,833.32	1,137,712.60
财务费用	351,218.61	553,935.22	2,103.83
资产减值损失	106,447.55	48,265.49	-15,305.84
加：公允价值变动收益（损失以“-”号填列）			
投资收益（损失以“-”号填列）			
其中：对联营企业和合营企业的投资收益			
汇兑收益（损失以“-”号填列）			
三、营业利润（亏损以“-”号填列）	417,265.24	870,633.95	739,275.49
加：营业外收入	340,000.01	590,970.00	111,309.00
减：营业外支出	103,914.85	25,131.77	6,312.95
其中：非流动资产处置损失			
四、利润总额（亏损总额以“-”号填列）	653,350.40	1,436,472.18	844,271.54
减：所得税费用			
五、净利润（净亏损以“-”号填列）	653,350.40	1,436,472.18	844,271.54
其中：归属于母公司所有者的净利润	662,863.71	1,450,616.87	851,470.53
少数股东损益	-9,513.31	-14,144.69	-7,198.99

六、每股收益：			
（一）基本每股收益	0.07	0.15	0.09
（二）稀释每股收益	0.07	0.15	0.09
七、其他综合收益			
（一）以后不能重分类进损益的其他综合收益			
（二）以后将重分类进损益的其他综合收益			
外币财务报表折算差额			
八、综合收益总额	653,350.40	1,436,472.18	844,271.54
归属于母公司所有者的综合收益总额	662,863.71	1,450,616.87	851,470.53
归属于少数股东的综合收益总额	-9,513.31	-14,144.69	-7,198.99

（六）母公司利润表

单位：元

项目	2015年1-7月份	2014年度	2013年度
一、营业总收入	4,564,551.50	5,467,000.00	3,667,759.15
其中：营业收入	4,564,551.50	5,467,000.00	3,667,759.15
二、营业总成本	3,196,355.19	3,204,497.34	2,208,584.74
其中：营业成本	2,377,797.36	1,905,618.55	1,713,768.57
营业税金及附加			
销售费用	3,000.00	52,837.00	44,678.00
管理费用	458,014.97	693,206.81	484,132.81
财务费用	350,701.08	552,130.70	1,769.36
资产减值损失	6,841.78	704.28	-35,764.00
加：公允价值变动收益（损失以“-”号填列）			
投资收益（损失以“-”号填列）			
其中：对联营企业和合营企业的投资收益			
汇兑收益（损失以“-”号填列）			
三、营业利润（亏损以“-”号填列）	1,368,196.31	2,262,502.66	1,459,174.41
加：营业外收入	340,000.01	590,970.00	111,309.00
减：营业外支出	103,514.85	2,531.77	6,312.95

其中：非流動資產處置損失			
四、利潤總額（虧損總額以“-”號填列）	1,604,681.47	2,850,940.89	1,564,170.46
減：所得稅費用			
五、淨利潤（淨虧損以“-”號填列）	1,604,681.47	2,850,940.89	1,564,170.46
六、每股收益：			
（一）基本每股收益			
（二）稀釋每股收益			
七、其他綜合收益			
（一）以後不能重分類進損益的其他綜合收益			
（二）以後將重分類進損益的其他綜合收益			
外幣財務報表折算差額			
八、綜合收益總額	1,604,681.47	2,850,940.89	1,564,170.46

（七）合併現金流量表

單位：元

項目	2015年1-7月份	2014年度	2013年度
一、經營活動產生的現金流量：			
銷售商品、提供勞務收到的現金	4,462,000.00	6,576,960.00	4,387,759.15
收到的稅費返還			
收到其他與經營活動有關的現金	2,621,992.50	1,309,522.47	895,155.21
經營活動現金流入小計	7,083,992.50	7,886,482.47	5,282,914.36
购买商品、接受勞務支付的現金	122,395.93	749,311.60	1,781,717.59
支付給職工以及為職工支付的現金	763,800.34	1,389,747.67	861,013.69
支付的各项稅費	41,784.10	8,792.10	2,698.98
支付其他與經營活動有關的現金	1,303,990.14	1,373,128.05	1,161,155.09
經營活動現金流出小計	2,231,970.51	3,520,979.42	3,806,585.35
經營活動產生的現金流量淨額	4,852,021.99	4,365,503.05	1,476,329.01
二、投資活動產生的現金流量：			
收回投資收到的現金			
取得投資收益收到的現金			
處置固定資產、無形資產和其他			

长期资产收回的现金净额			
处置子公司及其他营业单位收到的现金净额			
收到其他与投资活动有关的现金	10,000,000.00		
投资活动现金流入小计	10,000,000.00		
购建固定资产、无形资产和其他长期资产支付的现金	1,600,000.00	710,863.76	7,447,414.15
投资支付的现金			
取得子公司及其他营业单位支付的现金净额			
支付其他与投资活动有关的现金	10,000,000.00		
投资活动现金流出小计	11,600,000.00	710,863.76	7,447,414.15
投资活动产生的现金流量净额	-1,600,000.00	-710,863.76	-7,447,414.15
三、筹资活动产生的现金流量：			
吸收投资收到的现金	30,000,000.00		40,000.00
借款收到的现金			
收到其他与筹资活动有关的现金	7,461,100.00	9,030,535.18	11,599,373.23
筹资活动现金流入小计	37,461,100.00	9,030,535.18	11,639,373.23
偿还债务支付的现金			
分配股利、利润或偿付利息支付的现金			
支付其他与筹资活动有关的现金	19,753,400.00	12,793,100.00	6,848,176.00
筹资活动现金流出小计	19,753,400.00	12,793,100.00	6,848,176.00
筹资活动产生的现金流量净额	17,707,700.00	-3,762,564.82	4,791,197.23
四、汇率变动对现金及现金等价物的影响			
五、现金及现金等价物净增加额	20,959,721.99	-107,925.53	-1,179,887.91
加：期初现金及现金等价物余额	72,613.43	180,538.96	1,360,426.87
六、期末现金及现金等价物余额	21,032,335.42	72,613.43	180,538.96

(八) 母公司现金流量表

单位：元

项目	2015年1-7月份	2014年度	2013年度
一、经营活动产生的现金流量：			
销售商品、提供劳务收到的现金	4,462,000.00	5,467,000.00	4,387,759.15

收到的税费返还			
收到其他与经营活动有关的现金	2,171,668.03	1,038,009.19	894,405.53
经营活动现金流入小计	6,633,668.03	6,505,009.19	5,282,164.68
购买商品、接受劳务支付的现金	120,769.85	456,425.60	820,220.99
支付给职工以及为职工支付的现金	248,805.19	617,271.79	568,637.44
支付的各项税费		6,292.10	2,698.98
支付其他与经营活动有关的现金	1,055,410.17	766,784.83	546,206.55
经营活动现金流出小计	1,424,985.21	1,846,774.32	1,937,763.96
经营活动产生的现金流量净额	5,208,682.82	4,658,234.87	3,344,400.72
二、投资活动产生的现金流量：			
收回投资收到的现金			
取得投资收益收到的现金			
处置固定资产、无形资产和其他长期资产收回的现金净额			
处置子公司及其他营业单位收到的现金净额			
收到其他与投资活动有关的现金	10,000,000.00		
投资活动现金流入小计	10,000,000.00		
购建固定资产、无形资产和其他长期资产支付的现金		678,013.76	7,349,736.15
投资支付的现金			3,960,000.00
取得子公司及其他营业单位支付的现金净额			
支付其他与投资活动有关的现金	10,000,000.00		
投资活动现金流出小计	10,000,000.00	678,013.76	11,309,736.15
投资活动产生的现金流量净额	-	-678,013.76	-11,309,736.15
三、筹资活动产生的现金流量：			
吸收投资收到的现金	30,000,000.00		
借款收到的现金			
收到其他与筹资活动有关的现金	6,892,650.00	8,040,700.00	10,029,373.23
筹资活动现金流入小计	36,892,650.00	8,040,700.00	10,029,373.23
偿还债务支付的现金			
分配股利、利润或偿付利息支付的现金			
支付其他与筹资活动有关的现金	21,141,400.00	12,014,200.00	2,359,000.00

筹资活动现金流出小计	21,141,400.00	12,014,200.00	2,359,000.00
筹资活动产生的现金流量净额	15,751,250.00	-3,973,500.00	7,670,373.23
四、汇率变动对现金及现金等价物的影响			
五、现金及现金等价物净增加额	20,959,932.82	6,721.11	-294,962.20
加：期初现金及现金等价物余额	72,185.78	65,464.67	360,426.87
六、期末现金及现金等价物余额	21,032,118.60	72,185.78	65,464.67

(九) 2015 年 1-7 月份合并所有者权益变动表

单位：元

项目	归属于母公司的所有者权益					少数股东权益	所有者权益合计
	股本（实收资本）	资本公积	其他综合收益	盈余公积	未分配利润		
一、上年年末余额	10,000,000.00			428,456.65	1,743,085.87	28,656.32	12,200,198.84
加：会计政策变更							
前期差错更正							
同一控制下企业合并							
其他							
二、本年初余额	10,000,000.00			428,456.65	1,743,085.87	28,656.32	12,200,198.84
三、本期增减变动金额	10,000,000.00	20,000,000.00			662,863.71	-9,513.31	30,653,350.40
（一）综合收益总额					662,863.71	-9,513.31	653,350.40
（二）所有者投入和减少资本	10,000,000.00	20,000,000.00					30,000,000.00
1、所有者投入资本	10,000,000.00	20,000,000.00					30,000,000.00
2、股份支付计入所有者权益的金额							

3.其他							
(三)利润分配							
1、提取盈余公积							
2、提取一般风险准备							
3、对所有者的分配							
4、其他							
(四)所有者权益内部结转							
1、资本公积转增资本							
2、盈余公积转增资本							
3、盈余公积弥补亏损							
4、其他							
四、本期期末余额	20,000,000.00	20,000,000.00		428,456.65	2,405,949.58	19,143.01	42,853,549.24

(十) 2014 年合并所有者权益变动表

单位：元

项目	归属于母公司的所有者权益					少数股东权益	所有者权益合计
	股本（实收资本）	资本公积	其他综合收益	盈余公积	未分配利润		
一、上年年末余额	10,000,000.00			143,362.56	577,563.09	42,801.01	10,763,726.66
加：会计政策变更							
前期差错更正							
同一控制下企业合并							

其他							
二、本年年 初余额	10,000,000.00			143,362.56	577,563.09	42,801.01	10,763,726.66
三、本期增 减变动金额				285,094.09	1,165,522.78	-14,144.69	1,436,472.18
（一）综合 收益总额					1,450,616.87	-14,144.69	1,436,472.18
（二）所有 者投入和减 少资本							
1、所有者投 入资本							
2、股份支付 计入所有者 权益的金额							
3.其他							
（三）利润分 配				285,094.09	-285,094.09		
1、提取盈余 公积				285,094.09	-285,094.09		
2、提取一般 风险准备							
3、对所有者的 分配							
4、其他							
（四）所有 者权益内部 结转							
1、资本公积 转增资本							
2、盈余公积 转增资本							
3、盈余公积 弥补亏损							
4、其他							
四、本期期 末余额	10,000,000.00			428,456.65	1,743,085.87	28,656.32	12,200,198.84

(十一) 2013 年合并所有者权益变动表

单位：元

项目	归属于母公司的所有者权益					少数股东权益	所有者权益合计
	股本(实收资本)	资本公积	其他综合收益	盈余公积	未分配利润		
一、上年年末余额	10,000,000.00				-130,544.88		9,869,455.12
加：会计政策变更							
前期差错更正							
同一控制下企业合并							
其他							
二、本年初余额	10,000,000.00				-130,544.88		9,869,455.12
三、本期增减变动金额				143,362.56	708,107.97	42,801.01	894,271.54
（一）综合收益总额					851,470.53	-7,198.99	844,271.54
（二）所有者投入和减少资本						50,000.00	50,000.00
1、所有者投入资本						50,000.00	50,000.00
2、股份支付计入所有者权益的金额							
3.其他							
（三）利润分配				143,362.56	-143,362.56		
1、提取盈余公积				143,362.56	-143,362.56		
2、提取一般风险准备							
3、对所有者的分配							
4、其他							
（四）所有者权益内部结转							
1、资本公积转增资本							
2、盈余公积转增资本							
3、盈余公积弥补亏损							
4、其他							
四、本期期末余额	10,000,000.00			143,362.56	577,563.09	42,801.01	10,763,726.66

(十二) 2015年1-7月份母公司所有者权益变动表

单位：元

项目	所有者权益					所有者权益合计
	股本(实收资本)	资本公积	其他	盈余公积	未分配利润	

	本)		综合 收益			
一、上年年末余额	10,000,000.00			428,456.65	3,856,109.82	14,284,566.47
加：会计政策变更						
前期差错更正						
同一控制下企业合并						
其他						
二、本年初余额	10,000,000.00			428,456.65	3,856,109.82	14,284,566.47
三、本期增减变动金额	10,000,000.00	20,000,000.00			1,604,681.47	31,604,681.47
（一）综合收益总额					1,604,681.47	1,604,681.47
（二）所有者投入和减少资本	10,000,000.00	20,000,000.00				30,000,000.00
1、所有者投入资本	10,000,000.00	20,000,000.00				30,000,000.00
2、股份支付计入所有者权益的金额						
3.其他						
（三）利润分配						
1、提取盈余公积						
2、提取一般风险准备						
3、对所有者的分配						
4、其他						
（四）所有者权益内部结转						

1、资本公积转增资本						
2、盈余公积转增资本						
3、盈余公积弥补亏损						
4、其他						
四、本期末余额	20,000,000.00	20,000,000.00		428,456.65	5,460,791.29	45,889,247.94

(十三) 2014 年母公司所有者权益变动表

单位：元

项目	所有者权益					所有者权益合计
	股本(实收资本)	资本公积	其他综合收益	盈余公积	未分配利润	
一、上年年末余额	10,000,000.00			143,362.56	1,290,263.02	11,433,625.58
加：会计政策变更						
前期差错更正						
同一控制下企业合并						
其他						
二、本年初余额	10,000,000.00			143,362.56	1,290,263.02	11,433,625.58
三、本期增减变动金额				285,094.09	2,565,846.80	2,850,940.89
（一）综合收益总额					2,850,940.89	2,850,940.89
（二）所有者投入和减少资本						
1、所有者投入资本						
2、股份支付计入所有者权益的金额						

3.其他						
(三)利潤分配				285,094.09	-285,094.09	
1、提取盈餘公積				285,094.09	-285,094.09	
2、提取一般風險準備						
3、對所有者的分配						
4、其他						
(四)所有者權益內部結轉						
1、資本公積轉增資本						
2、盈餘公積轉增資本						
3、盈餘公積彌補虧損						
4、其他						
四、本期期末餘額	10,000,000.00			428,456.65	3,856,109.82	14,284,566.47

(十四) 2013年母公司所有者權益變動表

單位：元

項目	所有者權益					所有者權益合計
	股本(實收資本)	資本公積	其他綜合收益	盈餘公積	未分配利潤	
一、上年年末餘額	10,000,000.00				-130,544.88	9,869,455.12
加：會計政策變更						
前期差錯更正						
同一控制下企業合併						
其他						
二、本年年初餘額	10,000,000.00				-130,544.88	9,869,455.12
三、本期增減變動金額				143,362.56	1,420,807.90	1,564,170.46
(一)綜合收					1,564,170.46	1,564,170.46

益总额						
(二)所有者投入和减少资本						
1、所有者投入资本						
2、股份支付计入所有者权益的金额						
3.其他						
(三)利润分配				143,362.56	-143,362.56	
1、提取盈余公积				143,362.56	-143,362.56	
2、提取一般风险准备						
3、对所有者的分配						
4、其他						
(四)所有者权益内部结转						
1、资本公积转增资本						
2、盈余公积转增资本						
3、盈余公积弥补亏损						
4、其他						
四、本期期末余额	10,000,000.00			143,362.56	1,290,263.02	11,433,625.58

三、主要会计政策及会计估计

1、编制基础

本公司财务报表以持续经营假设为基础，根据实际发生的交易和事项，按照财政部发布的《企业会计准则——基本准则》（财政部令第 33 号发布、财政部令第 76 号修订）、于 2006 年 2 月 15 日及其后颁布和修订的 41 项具体会计准则、企业会计准则应用指南、企业会计准则解释及其他相关规定（以下合称“企业会

计准则”），以及中国证券监督管理委员会《公开发行证券的公司信息披露编报规则第 15 号——财务报告的一般规定》（2014 年修订）的披露规定编制。

根据企业会计准则的相关规定，本公司会计核算以权责发生制为基础。除某些金融工具外，本财务报表均以历史成本为计量基础。资产如果发生减值，则按照相关规定计提相应的减值准备。

2、持续经营

公司自本报告期末至少 12 个月内具备持续经营能力，无影响持续经营能力的重大事项。

3、遵循企业会计准则的声明

本公司编制的财务报表符合企业会计准则的要求，真实、完整地反映了本公司 2013 年 12 月 31 日、2014 年 12 月 31 日、2015 年 7 月 31 日的财务状况及 2013 年度、2014 年度、2015 年 1-7 月的经营成果和现金流量等有关信息。此外，本公司的财务报表在所有重大方面符合中国证券监督管理委员会 2014 年修订的《公开发行证券的公司信息披露编报规则第 15 号——财务报告的一般规定》有关财务报表及其附注的披露要求。

4、会计期间

本公司会计年度自公历 1 月 1 日起至 12 月 31 日止。

5、营业周期

正常营业周期是指本公司从购买用于加工的资产起至实现现金或现金等价物的期间。本公司以 12 个月作为一个营业周期，并以其作为资产和负债的流动性划分标准。

6、记账本位币

本公司的记账本位币为人民币。

7、同一控制下和非同一控制下企业合并的会计处理方法

（1）同一控制下的企业合并

參與合併的企業在合併前後均受同一方或相同的多方最終控制，且該控制並非暫時性的，為同一控制下的企業合併。同一控制下的企業合併，在合併日取得對其他參與合併企業控制權的一方為合併方，參與合併的其他企業為被合併方。合併日，是指合併方實際取得對被合併方控制權的日期。

合併方取得的資產和負債均按合併日在被合併方的賬面價值計量。合併方取得的淨資產賬面價值與支付的合併對價賬面價值（或發行股份面值總額）的差額，調整資本公積（股本溢價）；資本公積（股本溢價）不足以沖減的，調整留存收益。

合併方為進行企業合併發生的各項直接費用，於發生時計入當期損益。

（2）非同一控制下的企業合併

參與合併的企業在合併前後不受同一方或相同的多方最終控制的，為非同一控制下的企業合併。非同一控制下的企業合併，在購買日取得對其他參與合併企業控制權的一方為購買方，參與合併的其他企業為被購買方。購買日，是指為購買方實際取得對被購買方控制權的日期。

對於非同一控制下的企業合併，合併成本包含購買日購買方為取得對被購買方的控制權而付出的資產、發生或承擔的負債以及發行的權益性證券的公允價值，為企業合併發生的審計、法律服務、評估諮詢等中介費用以及其他管理費用於發生時計入當期損益。購買方作為合併對價發行的權益性證券或債務性證券的交易費用，計入權益性證券或債務性證券的初始確認金額。所涉及的或有對價按其於購買日的公允價值計入合併成本，購買日後 12 個月內出現對購買日已存在情況的新的或進一步證據而需要調整或有對價的，相應調整合併商譽。購買方發生的合併成本及在合併中取得的可辨認淨資產按購買日的公允價值計量。合併成本大於合併中取得的被購買方於購買日可辨認淨資產公允價值份額的差額，確認為商譽。合併成本小於合併中取得的被購買方可辨認淨資產公允價值份額的，首先對取得的被購買方各項可辨認資產、負債及或有負債的公允價值以及合併成本的計量進行復核，復核後合併成本仍小於合併中取得的被購買方可辨認淨資產公允價值份額的，其差額計入當期損益。

購買方取得被購買方的可抵扣暫時性差異，在購買日因不符合遞延所得稅資產確認條件而未予確認的，在購買日後 12 個月內，如取得新的或進一步的信息表明購買日的相关情況已經存在，預期被購買方在購買日可抵扣暫時性差異帶來的經濟利益能夠實現的，則確認相關的遞延所得稅資產，同時減少商譽，商譽不足沖減的，差額部分確認為當期損益；除上述情況以外，確認與企業合并相關的遞延所得稅資產的，計入當期損益。

通過多次交易分步實現的非同一控制下企業合并，根據《財政部關於印發企業會計準則解釋第 5 號的通知》（財會〔2012〕19 號）和《企業會計準則第 33 號——合并財務報表》第五十一條關於“一攬子交易”的判斷標準，判斷該多次交易是否屬於“一攬子交易”。屬於“一攬子交易”的，參考本部分前面各段描述進行會計處理；不屬於“一攬子交易”的，區分個別財務報表和合并財務報表進行相關會計處理：

在個別財務報表中，以購買日之前所持被購買方的股權投資的賬面價值與購買日新增投資成本之和，作為該項投資的初始投資成本；購買日之前持有的被購買方的股權涉及其他綜合收益的，在處置該項投資時將與其相關的其他綜合收益採用与被購買方直接處置相關資產或負債相同的基礎進行會計處理（即，除了按照權益法核算的在被購買方重新計量設定受益計劃淨負債或淨資產導致的變動中的相應份額以外，其餘轉入當期投資收益）。

在合并財務報表中，對於購買日之前持有的被購買方的股權，按照該股權在購買日的公允價值進行重新計量，公允價值與其賬面價值的差額計入當期投資收益；購買日之前持有的被購買方的股權涉及其他綜合收益的，與其相關的其他綜合收益應當採用与被購買方直接處置相關資產或負債相同的基礎進行會計處理（即，除了按照權益法核算的在被購買方重新計量設定受益計劃淨負債或淨資產導致的變動中的相應份額以外，其餘轉為購買日所屬當期投資收益）。

8、合并財務報表的編制方法

（1）合并範圍的確定

合并财务报表的合并范围以控制为基础予以确定。控制是指本公司拥有对被投资方的权力，通过参与被投资方的相关活动而享有可变回报，并且有能力运用对被投资方的权力影响该回报金额。合并范围包括本公司及全部子公司。子公司，是指被本公司控制的主体。

一旦相关事实和情况的变化导致上述控制定义涉及的相关要素发生了变化，本公司将进行重新评估。

(2) 合并财务报表的编制方法

从取得子公司的净资产和生产经营决策的实际控制权之日起，本公司开始将其纳入合并范围；从丧失实际控制权之日起停止纳入合并范围。对于处置的子公司，处置日前的经营成果和现金流量已经适当地包括在合并利润表和合并现金流量表中；当期处置的子公司，不调整合并资产负债表的期初数。非同一控制下企业合并增加的子公司，其购买日后的经营成果及现金流量已经适当地包括在合并利润表和合并现金流量表中，且不调整合并财务报表的期初数和对比数。同一控制下企业合并增加的子公司，其自合并当期期初至合并日的经营成果和现金流量已经适当地包括在合并利润表和合并现金流量表中，并且同时调整合并财务报表的对比数。

在编制合并财务报表时，子公司与本公司采用的会计政策或会计期间不一致的，按照本公司的会计政策和会计期间对子公司财务报表进行必要的调整。对于非同一控制下企业合并取得的子公司，以购买日可辨认净资产公允价值为基础对其财务报表进行调整。

公司内所有重大往来余额、交易及未实现利润在合并财务报表编制时予以抵销。

子公司的股东权益及当期净损益中不属于本公司所拥有的部分分别作为少数股东权益及少数股东损益在合并财务报表中股东权益及净利润项下单独列示。子公司当期净损益中属于少数股东权益的份额，在合并利润表中净利润项目下以“少数股东损益”项目列示。少数股东分担的子公司的亏损超过了少数股东在该子公司期初股东权益中所享有的份额，仍冲减少数股东权益。

當因處置部分股權投資或其他原因喪失了對原有子公司的控制權時，對於剩餘股權，按照其在喪失控制權日的公允價值進行重新計量。處置股權取得的對價與剩餘股權公允價值之和，減去按原持股比例計算應享有原有子公司自購買日開始持續計算的淨資產的份額之間的差額，計入喪失控制權當期的投資收益。與原有子公司股權投資相關的其他綜合收益，在喪失控制權時採用與被購買方直接處置相關資產或負債相同的基础進行會計處理（即，除了在該原有子公司重新計量設定受益計劃淨負債或淨資產導致的變動以外，其餘一併轉為当期投資收益）。

本公司通過多次交易分步處置對子公司股權投資直至喪失控制權的，需區分處置對子公司股權投資直至喪失控制權的各項交易是否屬於一攬子交易。處置對子公司股權投資的各項交易的條款、條件以及經濟影響符合以下一種或多種情況，通常表明應將多次交易事項作為一攬子交易進行會計處理：①這些交易是同時或者在考慮了彼此影響的情況下訂立的；②這些交易整體才能達成一項完整的商業結果；③一項交易的发生取決於其他至少一項交易的发生；④一項交易單獨看是不經濟的，但是和其他交易一併考慮時是經濟的。不屬於一攬子交易的，對其中的每一項交易視情況分別按照“不喪失控制權的情況下部分處置對子公司的長期股權投資”適用的原則進行會計處理。處置對子公司股權投資直至喪失控制權的各項交易屬於一攬子交易的，將各項交易作為一項處置子公司並喪失控制權的交易進行會計處理；但是，在喪失控制權之前每一次處置價款與處置投資對應的享有該子公司淨資產份額的差額，在合併財務報表中確認為其他綜合收益，在喪失控制權時一併轉入喪失控制權當期的損益。

9、現金及現金等价物的确定标准

現金及現金等价物包括庫存現金、可以隨時用於支付的存款以及本公司持有的期限短（一般為從購買日起，三個月內到期）、流動性強、易於轉換為已知金額的現金、價值變動風險很小的投資。

10、金融工具

在本公司成為金融工具合同的一方時確認一項金融資產或金融負債。金融資產和金融負債在初始確認時以公允價值計量。對於以公允價值計量且其變動計入

当期损益的金融资产和金融负债，相关的交易费用直接计入损益，对于其他类别的金融资产和金融负债，相关交易费用计入初始确认金额。

(1) 金融资产和金融负债的公允价值确定方法

公允价值，是指市场参与者在计量日发生的有序交易中，出售一项资产所能收到或者转移一项负债所需支付的价格。金融工具存在活跃市场的，本公司采用活跃市场中的报价确定其公允价值。活跃市场中的报价是指易于定期从交易所、经纪商、行业协会、定价服务机构等获得的价格，且代表了在公平交易中实际发生的市场交易的价格。金融工具不存在活跃市场的，本公司采用估值技术确定其公允价值。估值技术包括参考熟悉情况并自愿交易的各方最近进行的市场交易中使用的价格、参照实质上相同的其他金融工具当前的公允价值、现金流量折现法和期权定价模型等。

(2) 金融资产的分类、确认和计量

以常规方式买卖金融资产，按交易日进行会计确认和终止确认。金融资产在初始确认时划分为以公允价值计量且其变动计入当期损益的金融资产、持有至到期投资、贷款和应收款项以及可供出售金融资产。

①以公允价值计量且其变动计入当期损益的金融资产

包括交易性金融资产和指定为以公允价值计量且其变动计入当期损益的金融资产。

交易性金融资产是指满足下列条件之一的金融资产：**A.**取得该金融资产的目的，主要是为了近期内出售；**B.**属于进行集中管理的可辨认金融工具组合的一部分，且有客观证据表明本公司近期采用短期获利方式对该组合进行管理；**C.**属于衍生工具，但是，被指定且为有效套期工具的衍生工具、属于财务担保合同的衍生工具、与在活跃市场中没有报价且其公允价值不能可靠计量的权益工具投资挂钩并须通过交付该权益工具结算的衍生工具除外。

符合下述条件之一的金融资产，在初始确认时可指定为以公允价值计量且其变动计入当期损益的金融资产：**A.**该指定可以消除或明显减少由于该金融资产的计量基础不同所导致的相关利得或损失在确认或计量方面不一致的情况；**B.**本公

司风险管理或投资策略的正式书面文件已载明，对该金融资产所在的金融资产组合或金融资产和金融负债组合以公允价值为基础进行管理、评价并向关键管理人员报告。

以公允价值计量且其变动计入当期损益的金融资产采用公允价值进行后续计量，公允价值变动形成的利得或损失以及与该等金融资产相关的股利和利息收入计入当期损益。

②持有至到期投资

是指到期日固定、回收金额固定或可确定，且本公司有明确意图和能力持有至到期的非衍生金融资产。

持有至到期投资采用实际利率法，按摊余成本进行后续计量，在终止确认、发生减值或摊销时产生的利得或损失，计入当期损益。

实际利率法是指按照金融资产或金融负债（含一组金融资产或金融负债）的实际利率计算其摊余成本及各期利息收入或支出的方法。实际利率是指将金融资产或金融负债在预期存续期间或适用的更短期间内的未来现金流量，折现为该金融资产或金融负债当前账面价值所使用的利率。

在计算实际利率时，本公司将在考虑金融资产或金融负债所有合同条款的基础上预计未来现金流量（不考虑未来的信用损失），同时还将考虑金融资产或金融负债合同各方之间支付或收取的、属于实际利率组成部分的各项收费、交易费用及折价或溢价等。

③贷款和应收款项

是指在活跃市场中没有报价、回收金额固定或可确定的非衍生金融资产。本公司划分为贷款和应收款的金融资产包括应收票据、应收账款、应收利息、应收股利及其他应收款等。

贷款和应收款项采用实际利率法，按摊余成本进行后续计量，在终止确认、发生减值或摊销时产生的利得或损失，计入当期损益。

④可供出售金融资产

包括初始确认时即被指定为可供出售的非衍生金融资产，以及除了以公允价值计量且其变动计入当期损益的金融资产、贷款和应收款项、持有至到期投资以外的金融资产。

可供出售债务工具投资的期末成本按照其摊余成本法确定，即初始确认金额扣除已偿还的本金，加上或减去采用实际利率法将该初始确认金额与到期日金额之间的差额进行摊销形成的累计摊销额，并扣除已发生的减值损失后的金额。可供出售权益工具投资的期末成本为其初始取得成本。

可供出售金融资产采用公允价值进行后续计量，公允价值变动形成的利得或损失，除减值损失和外币货币性金融资产与摊余成本相关的汇兑差额计入当期损益外，确认为其他综合收益，在该金融资产终止确认时转出，计入当期损益。但是，在活跃市场中没有报价且其公允价值不能可靠计量的权益工具投资，以及与该权益工具挂钩并须通过交付该权益工具结算的衍生金融资产，按照成本进行后续计量。

可供出售金融资产持有期间取得的利息及被投资单位宣告发放的现金股利，计入投资收益。

(3) 金融资产减值

除了以公允价值计量且其变动计入当期损益的金融资产外，本公司在每个资产负债表日对其他金融资产的账面价值进行检查，有客观证据表明金融资产发生减值的，计提减值准备。

本公司对单项金额重大的金融资产单独进行减值测试；对单项金额不重大的金融资产，单独进行减值测试或包括在具有类似信用风险特征的金融资产组合中进行减值测试。单独测试未发生减值的金融资产（包括单项金额重大和不重大的金融资产），包括在具有类似信用风险特征的金融资产组合中再进行减值测试。已单项确认减值损失的金融资产，不包括在具有类似信用风险特征的金融资产组合中进行减值测试。

①持有至到期投资、贷款和应收款项减值

以成本或攤余成本計量的金融資產將其賬面價值減記至預計未來現金流量現值，減記金額確認為減值損失，計入当期損益。金融資產在確認減值損失後，如有客觀證據表明該金融資產價值已恢復，且客觀上與確認該損失後發生的事項有關，原確認的減值損失予以轉回，金融資產轉回減值損失後的賬面價值不超過假定不計提減值準備情況下該金融資產在轉回日的攤余成本。

②可供出售金融資產減值

當綜合相關因素判斷可供出售權益工具投資公允價值下跌是嚴重或非暫時性下跌時，表明該可供出售權益工具投資發生減值。其中“嚴重下跌”是指公允價值下跌幅度累計超過20%；“非暫時性下跌”是指公允價值連續下跌時間超過12個月。

可供出售金融資產發生減值時，將原計入其他綜合收益的因公允價值下降形成的累計損失予以轉出並計入当期損益，該轉出的累計損失為該資產初始取得成本扣除已收回本金和已攤銷金額、當前公允價值和原已計入損益的減值損失後的餘額。

在確認減值損失後，期後如有客觀證據表明該金融資產價值已恢復，且客觀上與確認該損失後發生的事項有關，原確認的減值損失予以轉回，可供出售權益工具投資的減值損失轉回確認為其他綜合收益，可供出售債務工具的減值損失轉回計入当期損益。

在活躍市場中沒有報價且其公允價值不能可靠計量的權益工具投資，或與該權益工具掛鉤並須通過交付該權益工具結算的衍生金融資產的減值損失，不予轉回。

（4）金融資產轉移的確認依據和計量方法

滿足下列條件之一的金融資產，予以終止確認：①收取該金融資產現金流量的合同權利終止；②該金融資產已轉移，且將金融資產所有權上几乎所有的風險和報酬轉移給轉入方；③該金融資產已轉移，雖然企業既沒有轉移也沒有保留金融資產所有權上几乎所有的風險和報酬，但是放棄了對該金融資產控制。

若企业既没有转移也没有保留金融资产所有权上几乎所有的风险和报酬，且未放弃对该金融资产的控制的，则按照继续涉入所转移金融资产的程度确认有关金融资产，并相应确认有关负债。继续涉入所转移金融资产的程度，是指该金融资产价值变动使企业面临的风险水平。

金融资产整体转移满足终止确认条件的，将所转移金融资产的账面价值及因转移而收到的对价与原计入其他综合收益的公允价值变动累计额之和的差额计入当期损益。

金融资产部分转移满足终止确认条件的，将所转移金融资产的账面价值在终止确认及未终止确认部分之间按其相对的公允价值进行分摊，并将因转移而收到的对价与应分摊至终止确认部分的原计入其他综合收益的公允价值变动累计额之和与分摊的前述账面金额之差额计入当期损益。

本公司对采用附追索权方式出售的金融资产，或将持有的金融资产背书转让，需确定该金融资产所有权上几乎所有的风险和报酬是否已经转移。已将该金融资产所有权上几乎所有的风险和报酬转移给转入方的，终止确认该金融资产；保留了金融资产所有权上几乎所有的风险和报酬的，不终止确认该金融资产；既没有转移也没有保留金融资产所有权上几乎所有的风险和报酬的，则继续判断企业是否对该资产保留了控制，并根据前面各段所述的原则进行会计处理。

（5）金融负债的分类和计量

金融负债在初始确认时划分为以公允价值计量且其变动计入当期损益的金融负债和其他金融负债。初始确认金融负债，以公允价值计量。对于以公允价值计量且其变动计入当期损益的金融负债，相关的交易费用直接计入当期损益，对于其他金融负债，相关交易费用计入初始确认金额。

①以公允价值计量且其变动计入当期损益的金融负债

分类为交易性金融负债和在初始确认时指定为以公允价值计量且其变动计入当期损益的金融负债的条件与分类为交易性金融资产和在初始确认时指定为以公允价值计量且其变动计入当期损益的金融资产的条件一致。

以公允价值计量且其变动计入当期损益的金融负债采用公允价值进行后续计量，公允价值的变动形成的利得或损失以及与该等金融负债相关的股利和利息支出计入当期损益。

②其他金融负债

与在活跃市场中没有报价、公允价值不能可靠计量的权益工具挂钩并须通过交付该权益工具结算的衍生金融负债，按照成本进行后续计量。其他金融负债采用实际利率法，按摊余成本进行后续计量，终止确认或摊销产生的利得或损失计入当期损益。

(6) 金融负债的终止确认

金融负债的现时义务全部或部分已经解除的，才能终止确认该金融负债或其一部分。本公司（债务人）与债权人之间签订协议，以承担新金融负债方式替换现存金融负债，且新金融负债与现存金融负债的合同条款实质上不同的，终止确认现存金融负债，并同时确认新金融负债。

金融负债全部或部分终止确认的，将终止确认部分的账面价值与支付的对价（包括转出的非现金资产或承担的新金融负债）之间的差额，计入当期损益。

(7) 金融资产和金融负债的抵销

当本公司具有抵销已确认金融资产和金融负债的法定权利，且目前可执行该种法定权利，且目前可执行该种法定权利，同时本公司计划以净额结算或同时变现该金融资产和清偿该金融负债时，金融资产和金融负债以相互抵销后的金额在资产负债表内列示。除此以外，金融资产和金融负债在资产负债表内分别列示，不予相互抵销。

(8) 权益工具

权益工具是指能证明拥有本公司在扣除所有负债后的资产中的剩余权益的合同。企业合并中合并方发行权益工具发生的交易费用抵减权益工具的溢价收入，不足抵减的，冲减留存收益。其余权益工具，在发行时收到的对价扣除交易费用后增加股东权益。

本公司对权益工具持有方的各种分配（不包括股票股利），减少股东权益。本公司不确认权益工具的公允价值变动额。

11、应收款项

应收款项包括应收帐款、其他应收款等。本公司对外销售商品或提供劳务形成的应收帐款，按从购货方应收的合同或协议价款的公允价值作为初始确认金额。

（1）单项金额重大并单项计提坏账准备的应收款项

单项金额重大的判断依据或金额标准：本公司将应收账款余额占应收账款合计10%以上、其他应收款余额占其他应收款合计10%以上的确定为单项金额重大。

单项金额重大并单项计提坏账准备的计提方法：当存在客观证据表明本公司将无法按应收款项的原有条款收回所有款项时，根据其预计未来现金流量现值低于其账面价值的差额，单独进行减值测试，计提坏账准备。

（2）按信用风险特征组合计提坏账准备的应收款项

确定组合的依据：本公司对单项金额不重大以及金额重大但单项测试未发生减值的应收款项，按信用风险特征的相似性和相关性对金融资产进行分组。

①不同组合的确定依据：

项目	确定组合的依据
组合1：无信用风险组合	对关联方（除高管）等不存在信用风险并且基本确定可收回的应收款项
组合2：正常信用风险组合	除组合1以及单独测试并单独计提坏账准备的应收款项外，应收款项按账龄划分组合

②不同组合计提坏账准备的计提方法：

项目	计提方法
组合1：无信用风险组合	不计提
组合2：正常信用风险组合	账龄分析法

组合中，采用账龄分析法计提坏账准备的组合计提方法

账龄	应收账款计提比例(%)	其他应收款计提比例(%)
----	-------------	--------------

1年以內(含1年)	5.00	5.00
1-2年	10.00	10.00
2-3年	20.00	20.00
3-4年	50.00	50.00
4年以上	100.00	100.00

(3) 壞賬準備的轉回

如有客觀證據表明該應收款項價值已恢復，且客觀上與確認該損失後發生的事項有關，原確認的減值損失予以轉回，計入當期損益。但是，該轉回後的賬面價值不超過假定不計提減值準備情況下該應收款項在轉回日的攤余成本。

本公司向金融機構以不附追索權方式轉讓應收款項的，按交易款項扣除已轉銷應收賬款的賬面價值和相關稅費後的差額計入當期損益。

12、存貨

(1) 存貨的分類

存貨主要包括原材料、周轉材料、消耗性生物資產等。

消耗性生物資產包括為出售而持有的、或在將來收穫為農產品的生物資產。公司擁有的消耗性生物資產主要為小馬駒。

(2) 存貨取得和發出的計價方法

存貨在取得時按實際成本計價。原材料領用和發出時按先進先出法計價，消耗性生物資產發出時採用個別計價法計價，低值易耗品領用時採用一次轉銷法攤銷，周轉材料領用時採用一次轉銷法攤銷。

公司採購原材料部分為向個人收購玉米、青干草作為飼料。公司在驗貨後向個人供應商支付貨款，未簽訂合同。個人供應商無法向公司提供發票，財務部門根據過磅單、出入庫單、驗收單等原始單據確認採購業務的發生。

消耗性生物資產為公司利用胚胎移植和人工授精技術繁育的小馬駒。公司自行繁殖的消耗性生物資產，其成本為飼養費用，主要包括發生的飼料費、人工費等必要支出。飼養費用中的飼料費按月按馬匹數量分攤，其中馬駒根據出

生时间不同规定的分摊比例为 0.2、0.5 和 1（满一年），成熟马的分摊比例为 1；饲养费用中的人工费等费用按月按马匹数量平均分摊。

因自主繁育的小马驹不管是血统、身高、体长、重量、毛色等都不一样，没有可比性，所以消耗性生物资产销售环节结转成本时采用个别计价法计价。

（3）存货的盘存制度

本公司存货采用永续盘存制。

（4）存货跌价准备的计提方法

本公司期末存货成本高于其可变现净值的，计提存货跌价准备。本公司通常按照单个（类别、合并）存货项目计提存货跌价准备，期末，以前减记存货价值的影响因素已经消失的，存货跌价准备在原已计提的金额内转回。

（5）存货可变现净值的确认方法

存货可变现净值是按存货的估计售价减去至完工时估计将要发生的成本、估计的销售费用以及相关税费后的金额。

13、长期股权投资

本公司长期股权投资包括被投资单位具有控制、共同控制或重大影响的长期股权投资。本公司对被投资单位不具有控制、共同控制或重大影响的长期股权投资，作为可供出售金融资产或以公允价值计量且其变动计入当期损益的金融资产核算。

共同控制，是指本公司按照相关约定对某项安排所共有的控制，并且该安排的相关活动必须经过分享控制权的参与方一致同意后才能决策。重大影响，是指本公司对被投资单位的财务和经营政策有参与决策的权力，但并不能够控制或者与其他方一起共同控制这些政策的制定。

（1）投资成本的确定

对于同一控制下的企业合并取得的长期股权投资，在合并日按照被合并方所有者权益在最终控制方合并财务报表中的账面价值的份额作为长期股权投资的

初始投资成本。长期股权投资初始投资成本与支付的现金、转让的非现金资产以及所承担债务账面价值之间的差额，调整资本公积；资本公积不足冲减的，调整留存收益。以发行权益性证券作为合并对价的，在合并日按照被合并方所有者权益在最终控制方合并财务报表中的账面价值的份额作为长期股权投资的初始投资成本，按照发行股份的面值总额作为股本，长期股权投资初始投资成本与所发行股份面值总额之间的差额，调整资本公积；资本公积不足冲减的，调整留存收益。通过多次交易分步取得同一控制下被合并方的股权，最终形成同一控制下企业合并的，应分别是否属于“一揽子交易”进行处理：属于“一揽子交易”的，将各项交易作为一项取得控制权的交易进行会计处理。不属于“一揽子交易”的，在合并日按照应享有被合并方所有者权益在最终控制方合并财务报表中的账面价值的份额作为长期股权投资的初始投资成本，长期股权投资初始投资成本与达到合并前的长期股权投资账面价值加上合并日进一步取得股份新支付对价的账面价值之和的差额，调整资本公积；资本公积不足冲减的，调整留存收益。合并日之前持有的股权投资因采用权益法核算或为可供出售金融资产而确认的其他综合收益，暂不进行会计处理。

对于非同一控制下的企业合并取得的长期股权投资，在购买日按照合并成本作为长期股权投资的初始投资成本，合并成本包括包括购买方付出的资产、发生或承担的负债、发行的权益性证券的公允价值之和。通过多次交易分步取得被购买方的股权，最终形成非同一控制下的企业合并的，应分别是否属于“一揽子交易”进行处理：属于“一揽子交易”的，将各项交易作为一项取得控制权的交易进行会计处理。不属于“一揽子交易”的，按照原持有被购买方的股权投资账面价值加上新增投资成本之和，作为改按成本法核算的长期股权投资的初始投资成本。原持有的股权采用权益法核算的，相关其他综合收益暂不进行会计处理。原持有股权投资为可供出售金融资产的，其公允价值与账面价值之间的差额，以及原计入其他综合收益的累计公允价值变动转入当期损益。

合并方或购买方为企业合并发生的审计、法律服务、评估咨询等中介费用以及其他相关管理费用，于发生时计入当期损益。

除企業合并形成的長期股權投資外的其他股權投資，按成本進行初始計量，該成本視長期股權投資取得方式的不同，分別按照本公司實際支付的現金購買款、本公司發行的權益性證券的公允價值、投資合同或協議約定的價值、非貨幣性資產交換交易中換出資產的公允價值或原賬面價值、該項長期股權投資自身的公允價值等方式確定。與取得長期股權投資直接相關的費用、稅金及其他必要支出也計入投資成本。對於因追加投資能夠对被投資單位實施重大影響或實施共同控制但不構成控制的，長期股權投資成本為按照《企業會計準則第22號——金融工具確認和計量》確定的原持有股權投資的公允價值加上新增投資成本之和。

（2）後續計量及損益確認方法

对被投資單位具有共同控制（構成共同經營者除外）或重大影響的長期股權投資，採用權益法核算。此外，公司財務報表採用成本法核算能夠对被投資單位實施控制的長期股權投資。

①成本法核算的長期股權投資

採用成本法核算時，長期股權投資按初始投資成本計價，追加或收回投資調整長期股權投資的成本。除取得投資時實際支付的價款或者對價中包含的已宣告但尚未發放的現金股利或者利潤外，当期投資收益按照享有被投資單位宣告發放的現金股利或利潤確認。

②權益法核算的長期股權投資

採用權益法核算時，長期股權投資的初始投資成本大於投資時應享有被投資單位可辨認淨資產公允價值份額的，不調整長期股權投資的初始投資成本；初始投資成本小於投資時應享有被投資單位可辨認淨資產公允價值份額的，其差額計入当期損益，同時調整長期股權投資的成本。

採用權益法核算時，按照應享有或應分擔的被投資單位實現的淨損益和其他綜合收益的份額，分別確認投資收益和其他綜合收益，同時調整長期股權投資的賬面價值；按照被投資單位宣告分派的利潤或現金股利計算應享有的部分，相應減少長期股權投資的賬面價值；對於被投資單位除淨損益、其他綜合收益和利潤分配以外所有者權益的其他變動，調整長期股權投資的賬面價值並計入資本公

積。在確認應享有被投資單位淨損益的份額時，以取得投資時被投資單位各項可辨認資產等的公允價值為基礎，对被投資單位的淨利潤進行調整後確認。被投資單位採用的會計政策及會計期間與本公司不一致的，按照本公司的會計政策及會計期間对被投資單位的財務報表進行調整，並據以確認投資收益和其他綜合收益。對於本公司與聯營企業及合營企業之間發生的交易，投出或出售的資產不構成業務的，未實現內部交易損益按照享有的比例計算歸屬於本公司的部分予以抵銷，在此基礎上確認投資損益。但本公司与被投資單位發生的未實現內部交易損失，屬於所轉讓資產減值損失的，不予以抵銷。本公司向合營企業或聯營企業投出的資產構成業務的，投資方因此取得長期股權投資但未取得控制權的，以投出業務的公允價值作為新增長期股權投資的初始投資成本，初始投資成本與投出業務的賬面價值之差，全額計入當期損益。本公司向合營企業或聯營企業出售的資產構成業務的，取得的對價與業務的賬面價值之差，全額計入當期損益。本公司自聯營企業及合營企業購入的資產構成業務的，按《企業會計準則第 20 號——企業合併》的規定進行會計處理，全額確認與交易相關的利得或損失。

在確認應分擔被投資單位發生的淨虧損時，以長期股權投資的賬面價值和其他實質上構成对被投資單位淨投資的長期權益減記至零為限。此外，如本公司对被投資單位負有承擔額外損失的義務，則按預計承擔的義務確認預計負債，計入當期投資損失。被投資單位以後期間實現淨利潤的，本公司在收益分享額彌補未確認的虧損分擔額後，恢復確認收益分享額。

③收購少數股權

在編制合併財務報表時，因購買少數股權新增的長期股權投資與按照新增持股比例計算應享有子公司自購買日（或合併日）開始持續計算的淨資產份額之間的差額，調整資本公積，資本公積不足沖減的，調整留存收益。

④處置長期股權投資

在合併財務報表中，母公司在不喪失控制權的情況下部分處置對子公司的長期股權投資，處置價款與處置長期股權投資相對應享有子公司淨資產的差額計入股東權益；母公司部分處置對子公司的長期股權投資導致喪失對子公司控制權

的，按本節三、6、（2）“合併財務報表編制的方法”中所述的相关會計政策處理。

其他情形下的長期股權投資處置，對於處置的股權，其賬面價值與實際取得價款的差額，計入當期損益。

採用權益法核算的長期股權投資，處置後的剩餘股權仍採用權益法核算的，在處置時將原計入股東權益的其他綜合收益部分按相應的比例採用與被投資單位直接處置相關資產或負債相同的基础進行會計處理。因被投資方除淨損益、其他綜合收益和利潤分配以外的其他所有者權益變動而確認的所有者權益，按比例結轉入當期損益。

採用成本法核算的長期股權投資，處置後剩餘股權仍採用成本法核算的，其在取得對被投資單位的控制之前因採用權益法核算或金融工具確認和計量準則核算而確認的其他綜合收益，採用與被投資單位直接處置相關資產或負債相同的基础進行會計處理，並按比例結轉當期損益；因採用權益法核算而確認的被投資單位淨資產中除淨損益、其他綜合收益和利潤分配以外的其他所有者權益變動按比例結轉當期損益。

本公司因處置部分股權投資喪失了對被投資單位的控制的，在編制個別財務報表時，處置後的剩餘股權能夠對被投資單位實施共同控制或施加重大影響的，改按權益法核算，並對該剩餘股權視同自取得時即採用權益法核算進行調整；處置後的剩餘股權不能對被投資單位實施共同控制或施加重大影響的，改按金融工具確認和計量準則的有關規定進行會計處理，其在喪失控制之日的公允價值與賬面價值之間的差額計入當期損益。對於本公司取得對被投資單位的控制之前，因採用權益法核算或金融工具確認和計量準則核算而確認的其他綜合收益，在喪失對被投資單位控制時採用與被投資單位直接處置相關資產或負債相同的基础進行會計處理，因採用權益法核算而確認的被投資單位淨資產中除淨損益、其他綜合收益和利潤分配以外的其他所有者權益變動在喪失對被投資單位控制時結轉入當期損益。其中，處置後的剩餘股權採用權益法核算的，其他綜合收益和其他所有者權益按比例結轉；處置後的剩餘股權改按金融工具確認和計量準則進行會計處理的，其他綜合收益和其他所有者權益全部結轉。

本公司因處置部分股權投資喪失了对被投資單位的共同控制或重大影響的，處置后的剩餘股權改按金融工具確認和計量準則核算，其在喪失共同控制或重大影響之日的公允價值與賬面價值之間的差額計入当期損益。原股權投資因採用權益法核算而確認的其他綜合收益，在終止採用權益法核算時採用与被投資單位直接處置相關資產或負債相同的基础進行會計處理，因被投資方除淨損益、其他綜合收益和利潤分配以外的其他所有者權益變動而確認的所有者權益，在終止採用權益法時全部轉入当期投資收益。

本公司通過多次交易分步處置對子公司股權投資直至喪失控制權，如果上述交易屬於一攬子交易的，將各項交易作為一項處置子公司股權投資并喪失控制權的交易進行會計處理，在喪失控制權之前每一次處置價款與所處置的股權對應的長期股權投資賬面價值之間的差額，先確認為其他綜合收益，到喪失控制權時再一并轉入喪失控制權的当期損益。

14、固定資產

本公司固定資產是指為生產商品、提供勞務、出租或經營管理而持有的，使用壽命超過一個會計年度的有形資產。

(1) 確認條件

與該固定資產有關的經濟利益很可能流入企業，并且該固定資產的成本能夠可靠地計量時，固定資產才能予以確認。

本公司固定資產按照取得時的實際成本進行初始計量。

(2) 固定資產分類及折舊政策

本公司採用年限平均法計提折舊。固定資產自達到預定可使用狀態時開始計提折舊，終止確認時或劃分為持有待售非流動資產時停止計提折舊。在不考慮減值準備的情況下，按固定資產類別、預計使用壽命和預計殘值，本公司確定各類固定資產的年折舊率如下：

類別	折舊年限(年)	殘值率(%)	年折舊率(%)
房屋及建築物	20	5.00	4.75
機器設備	3-5	5.00	32-19.2

运输设备	3-5	5.00	32-19.2
办公设备及电子设备	3-5	5.00	32-19.2

其中，已计提减值准备的固定资产，还应扣除已计提的固定资产减值准备累计金额计算确定折旧率。

融资租入的固定资产，能够合理确定租赁期届满时将会取得租赁资产所有权的，在租赁资产尚可使用年限内计提折旧；无法合理确定租赁期届满时能够取得租赁资产所有权的，在租赁期与租赁资产尚可使用年限两者中较短的期间内计提折旧。

每年年度终了，本公司对固定资产的使用寿命、预计净残值和折旧方法进行复核。使用寿命预计数与原先估计数有差异的，调整固定资产使用寿命；预计净残值预计数与原先估计数有差异的，调整预计净残值。

（3）大修理费用

本公司对固定资产进行定期检查发生的大修理费用，有确凿证据表明符合固定资产确认条件的部分，计入固定资产成本，不符合固定资产确认条件的计入当期损益。固定资产在定期大修理间隔期间，照提折旧。

15、在建工程

在建工程成本按实际工程支出确定，包括在建期间发生的各项工程支出、工程达到预定可使用状态前的资本化的借款费用以及其他相关费用等。在建工程在达到预定可使用状态后结转为固定资产。

16、借款费用

借款费用包括借款利息、折价或溢价的摊销、辅助费用以及因外币借款而发生的汇兑差额等。可直接归属于符合资本化条件的资产的购建或者生产的借款费用，在资产支出已经发生、借款费用已经发生、为使资产达到预定可使用或可销售状态所必要的购建或生产活动已经开始时，开始资本化；构建或者生产的符合资本化条件的资产达到预定可使用状态或者可销售状态时，停止资本化。其余借款费用在发生当期确认为费用。

专门借款当期实际发生的利息费用，减去尚未动用的借款资金存入银行取得的利息收入或进行暂时性投资取得的投资收益后的金额予以资本化；一般借款根据累计资产支出超过专门借款部分的资产支出加权平均数乘以所占用一般借款的资本化率，确定资本化金额。资本化率根据一般借款的加权平均利率计算确定。

资本化期间内，外币专门借款的汇兑差额全部予以资本化；外币一般借款的汇兑差额计入当期损益

符合资本化条件的资产指需要经过相当长时间的购建或者生产活动才能达到预定可使用或可销售状态的固定资产、投资性房地产和存货等资产。

如果符合资本化条件的资产在购建或生产过程中发生非正常中断、并且中断时间连续超过 3 个月的，暂停借款费用的资本化，直至资产的购建或生产活动重新开始。

17、生物资产

(1) 生物资产的确定标准

生物资产，是指有生命的动物和植物构成的资产。

(2) 生物资产的分类

本公司的生物资产分为消耗性生物资产和生产性生物资产。消耗性生物资产包括，为出售而持有的、或在将来收获为农产品的生物资产。生产性生物资产包括，为产出农产品、提供劳务或出租等目的而持有的生物资产。

公司饲养的种公马和母马等主要用途用于繁育小马驹成熟马，不对外销售，作为生产性生物资产进行管理和核算；根据公司的业务类型、运营模式，公司利用胚胎移植和人工授精技术繁育的小马驹，在调教后对外销售，作为消耗性生物资产进行管理和核算。

母公司所有小马驹均为销售所用，出生后直接进消耗性生物资产，不作为培育种马。

子公司小马驹出生后先进入生产性生物资产，由于小马驹用途未定，待小马驹成年后根据不同的用途在进行区分，用于咨询服务项目则继续放在生产性生物资产并开始计提折旧，用于销售项目则转入消耗性生物资产。

(3) 生產性生物資產的初始計量

生產性生物資產按照成本進行初始計量。外購的生產性生物資產，其成本包括購買價款、相關稅費、運輸費、保險費以及可直接歸屬於購買該資產的其他支出。自行繁殖、營造的生產性生物資產，其成本包括其達到預定生產經營目的前發生的直接材料、直接人工、其他直接費用及應分攤的間接費用。達到預定生產經營目的，是指生產性生物資產進入正常生產期，可以多年連續穩定產出農產品、提供勞務或出租。投資者投入生產性生物資產的成本，按照投資合同或協議約定的價值確定，但合同或協議約定價值不公允的除外。非貨幣性資產交換、債務重組和企業合併取得的生產性生物資產的成本，按相關會計準則確定的方法計價。生產性生物資產改變用途時，按照改變用途時的賬面價值確認轉出成本。

(4) 生產性生物資產的折舊政策

生產性生物資產折舊採用直線法計算，按各類生物資產估計的使用年限扣除殘值後，確定折舊率如下：

生產性生物資產類別	使用年限	殘值率 (%)	年折舊率 (%)
畜牧養殖業：成熟馬匹	15年	5	6.33

(5) 生物資產減值的處理

生產性生物資產的可收回金額低於其賬面價值的，按照可收回金額低於賬面價值的差額，計提生物資產減值準備，並計入當期損益。生產性生物資產減值準備一經計提，不得轉回。

消耗性生物資產的可變現淨值低於其賬面價值的，按照可變現淨值低於賬面價值的差額，計提生物資產跌價準備，並計入當期損益。消耗性生物資產減值的影响因素已經消失的，減記金額應當予以恢復，並在原已計提的跌價準備金額內轉回，轉回的金額計入當期損益。

18、無形資產

本公司無形資產按照成本進行初始計量，並於取得無形資產時分析判斷其使用壽命。使用壽命為有限的，自無形資產可供使用時起，採用能反映與該資產有

关的经济利益的预期实现方式的摊销方法，在预计使用年限内摊销；无法可靠确定预期实现方式的，采用直线法摊销；使用寿命不确定的无形资产，不作摊销。

本公司于每年年度终了，对使用寿命有限的无形资产的使用寿命及摊销方法进行复核，与以前估计不同的，调整原先估计数，并按会计估计变更处理。

本公司期末预计某项无形资产已经不能给企业带来未来经济利益的，将该项无形资产的账面价值全部转入当期损益。

19、研究与开发支出

本公司将内部研究开发项目的支出，区分为研究阶段支出和开发阶段支出。

研究阶段的支出，于发生时计入当期损益。

开发阶段的支出，同时满足下列条件的，才能予以资本化，即：完成该无形资产以使其能够使用或出售在技术上具有可行性；具有完成该无形资产并使用或出售的意图；无形资产产生经济利益的方式，包括能够证明运用该无形资产生产的产品存在市场或无形资产自身存在市场，无形资产将在内部使用的，能够证明其有用性；有足够的技术、财务资源和其他资源支持，以完成该无形资产的开发，并有能力使用或出售该无形资产；归属于该无形资产开发阶段的支出能够可靠地计量。不满足上述条件的开发支出计入当期损益。

本公司相应项目在满足上述条件，通过技术可行性及经济可行性研究，形成项目立项后，进入开发阶段。

20、长期待摊费用

本公司发生的长期待摊费用按实际成本计价，并按预计受益期限平均摊销。对不能使以后会计期间受益的长期待摊费用项目，其摊余价值全部计入当期损益。

21、长期资产减值

对于固定资产、在建工程、使用寿命有限的无形资产、以成本模式计量的投资性房地产及对子公司、合营企业、联营企业的长期股权投资等非流动非金融资产，本公司于资产负债表日判断是否存在减值迹象。如存在减值迹象的，则估计

其可收回金額，進行減值測試。商譽、使用壽命不確定的無形資產和尚未達到可使用狀態的無形資產，無論是否存在減值跡象，每年均進行減值測試。

減值測試結果表明資產的可收回金額低於其賬面價值的，按其差額計提減值準備並計入減值損失。可收回金額為資產的公允價值減去處置費用後的淨額與資產預計未來現金流量的現值兩者之間的較高者。資產的公允價值根據公平交易中銷售協議價格確定；不存在銷售協議但存在資產活躍市場的，公允價值按照該資產的買方出價確定；不存在銷售協議和資產活躍市場的，則以可獲取的最佳信息為基礎估計資產的公允價值。處置費用包括與資產處置有關的法律費用、相關稅費、搬運費以及為使資產達到可銷售狀態所發生的直接費用。資產預計未來現金流量的現值，按照資產在持續使用過程中和最終處置時所產生的預計未來現金流量，選擇恰當的折現率對其進行折現後的金額加以確定。資產減值準備按單項資產為基礎計算並確認，如果難以對單項資產的可收回金額進行估計的，以該資產所屬的資產組確定資產組的可收回金額。資產組是能夠獨立產生現金流入的最小資產組合。

在財務報表中單獨列示的商譽，在進行減值測試時，將商譽的賬面價值分攤至預期從企業合併的協同效應中受益的資產組或資產組組合。測試結果表明包含分攤的商譽的資產組或資產組組合的可收回金額低於其賬面價值的，確認相應的減值損失。減值損失金額先抵減分攤至該資產組或資產組組合的商譽的賬面價值，再根據資產組或資產組組合中除商譽以外的其他各項資產的賬面價值所占比重，按比例抵減其他各項資產的賬面價值。

上述資產減值損失一經確認，以後期間不予轉回價值得以恢復的部分。

22、職工薪酬

本公司職工薪酬主要包括短期職工薪酬、離職後福利、辭退福利和其他長期職工薪酬。其中：短期薪酬主要包括工資、獎金、津貼和補貼、職工福利費、醫療保險費、生育保險費、工傷保險費、住房公積金、工會經費和職工教育經費、非貨幣性福利等。本公司在職工為本公司提供服務的會計期間將實際發生的短期職工薪酬確認為負債，並計入當期損益或相關資產成本。其中非貨幣性福利按公允價值計量。

離職後福利主要包括設定提存計劃。設定提存計劃主要包括基本養老保險、失業保險，相應的應繳存金額於發生時計入相關資產成本或當期損益。

在職工勞動合同到期之前解除與職工的勞動關係，或為鼓勵職工自願接受裁減而提出給予補償的建議，在本公司不能單方面撤回因解除勞動關係計劃或裁減建議所提供的辭退福利時，和本公司確認與涉及支付辭退福利的重组相關的成本兩者孰早日，確認辭退福利產生的職工薪酬負債，並計入當期損益。但辭退福利預期在年度報告期結束後十二個月不能完全支付的，按照其他長期職工薪酬處理。

職工內部退休計劃採用上述辭退福利相同的原則處理。本公司將自職工停止提供服務日至正常退休日的期間擬支付的内退人員工資和繳納的社會保險費等，在符合預計負債確認條件時，計入當期損益（辭退福利）。

本公司向職工提供的其他長期職工福利，符合設定提存計劃的，按照設定提存計劃進行會計處理，除此之外按照設定收益計劃進行會計處理。

23、預計負債

如果與或有事項相關的義務同時符合以下條件，本公司將其確認為預計負債：

- （1）該義務是本公司承擔的現時義務；
- （2）該義務的履行很可能導致經濟利益流出本公司；
- （3）該義務的金額能夠可靠地計量。

如果清償已確認預計負債所需支出全部或部分預期由第三方或其他方補償，則補償金額只能在基本確定能收到時，作為資產單獨確認。確認的補償金額不超過所確認負債的賬面價值。

24、收入確認原則和計量方法

（1）銷售商品收入

對已將商品所有權上的主要風險或報酬轉移給購貨方，不再對該商品實施繼續管理權和實際控制權，相關的收入已經取得或取得了收款的憑據，且與銷售該商品有關的成本能夠可靠地計量時，本公司確認商品銷售收入的實現。

報告期內，在滿足企業會計準則關於收入確認的一般原則情況下，依據馬匹發出方式的不同，公司收入的確認有所區別：

“上門取貨”：客戶在發貨單上簽字確認取貨，公司確認收入實現；

“送貨上門”：押運人員將客戶簽字確認的發貨單送達財務部，公司確認收入實現。

公司的銷售業務通過與客戶報價達成一致後，客戶向公司支付全額貨款，或在提貨時現場付款。公司與客戶在提貨時簽訂合同、開具銷售發票。

（2）提供勞務收入

在資產負債表日提供勞務交易的结果能够可靠估计的，确认提供劳务收入。在資產負債表日提供勞務交易结果不能够可靠估计的，分别下列情况处理：①已经发生的劳务成本预计能够得到补偿的，按照已经发生的劳务成本金额确认提供劳务收入，并按相同金额结转劳务成本；②已经发生的劳务成本预计不能够得到补偿的，将已经发生的劳务成本计入当期损益，不确认提供劳务收入。

報告期內，人工授精業務和胚胎移植業務在向馬匹養殖戶或牧民提供馬匹的人工授精和胚胎移植技術的諮詢與指導服務并取得定胎證明後，確認收入的實現。

（3）利息收入

按照他人使用本公司货币资金的时间和实际利率计算确定。

25、政府补助

对于货币性资产的政府补助，按照收到或应收的金额计量。其中，存在确凿证据表明该项补助是按照固定的定额标准拨付的，可以按照应收的金额计量，否则按照实际收到的金额计量。对于非货币性资产的政府补助，按照公允价值计量；公允价值不能够可靠取得的，按照名义金额1元计量。

与资产相关的政府补助，确认为递延收益，并在相关资产使用期限内平均分配，计入当期损益；与收益相关的政府补助，如果用于补偿已发生的相关费用或损失，则计入当期损益，如果用于补偿以后期间的相关费用或损失，则计入递延收益，于费用确认期间计入当期损益。按照名义金额计量的政府补助，直接计入当期损益。若政府文件未明确规定补助对象，还需说明将该政府补助划分为与资产相关或与收益相关的判断依据。

26、递延所得税资产和递延所得税负债

某些资产、负债项目的账面价值与其计税基础之间的差额，以及未作为资产和负债确认但按照税法规定可以确定其计税基础的项目的账面价值与计税基础之间的差额产生的暂时性差异，采用资产负债表债务法确认递延所得税资产及递延所得税负债。

与商誉的初始确认有关，以及与既不是企业合并、发生时也不影响会计利润和应纳税所得额（或可抵扣亏损）的交易中产生的资产或负债的初始确认有关的应纳税暂时性差异，不予确认有关的递延所得税负债。此外，对与子公司、联营企业及合营企业投资相关的应纳税暂时性差异，如果本公司能够控制暂时性差异转回的时间，而且该暂时性差异在可预见的未来很可能不会转回，也不予确认有关的递延所得税负债。除上述例外情况，本公司确认其他所有应纳税暂时性差异产生的递延所得税负债。

与既不是企业合并、发生时也不影响会计利润和应纳税所得额（或可抵扣亏损）的交易中产生的资产或负债的初始确认有关的可抵扣暂时性差异，不予确认有关的递延所得税资产。此外，对与子公司、联营企业及合营企业投资相关的可抵扣暂时性差异，如果暂时性差异在可预见的未来不是很可能转回，或者未来不是很可能获得用来抵扣可抵扣暂时性差异的应纳税所得额，不予确认有关的递延所得税资产。除上述例外情况，本公司以很可能取得用来抵扣可抵扣暂时性差异的应纳税所得额为限，确认其他可抵扣暂时性差异产生的递延所得税资产。

对于能够结转以后年度的可抵扣亏损和税款抵减，以很可能获得用来抵扣可抵扣亏损和税款抵减的未来应纳税所得额为限，确认相应的递延所得税资产。

资产负债表日，对于递延所得税资产和递延所得税负债，根据税法规定，按照预期收回相关资产或清偿相关负债期间的适用税率计量。

于资产负债表日，对递延所得税资产的账面价值进行复核，如果未来很可能无法获得足够的应纳税所得额用以抵扣递延所得税资产的利益，则减记递延

所得税资产的账面价值。在很可能获得足够的应纳税所得额时，减记的金额予以转回。

27、所得税

所得税包括当期所得税和递延所得税。除由于企业合并产生的调整商誉，或与直接计入所有者权益的交易或者事项相关的递延所得税计入所有者权益外，均作为所得税费用计入当期损益。

当期所得税是按照当期应纳税所得额计算的当期应交所得税金额。应纳税所得额系根据有关税法规定对本年度税前会计利润作相应调整后得出。

本公司根据资产、负债于资产负债表日的账面价值与计税基础之间的暂时性差异，采用资产负债表债务法确认递延所得税。

各项应纳税暂时性差异均确认相关的递延所得税负债，除非该应纳税暂时性差异是在以下交易中产生的：

(1) 商誉的初始确认，或者具有以下特征的交易中产生的资产或负债的初始确认：该交易不是企业合并，并且交易发生时既不影响会计利润也不影响应纳税所得额；

(2) 对于与子公司、合营企业及联营企业投资相关的应纳税暂时性差异，该暂时性差异转回的时间能够控制并且该暂时性差异在可预见的未来很可能不会转回。

对于可抵扣暂时性差异、能够结转以后年度的可抵扣亏损和税款抵减，本公司以很可能取得用来抵扣可抵扣暂时性差异、可抵扣亏损和税款抵减的未来应纳税所得额为限，确认由此产生的递延所得税资产，除非该可抵扣暂时性差异是在以下交易中产生的：

(1) 该交易不是企业合并，并且交易发生时既不影响会计利润也不影响应纳税所得额；

(2) 对于与子公司、合营企业及联营企业投资相关的可抵扣暂时性差异，同时满足下列条件的，确认相应的递延所得税资产：暂时性差异在可预见的未来很可能转回，且未来很可能获得用来抵扣可抵扣暂时性差异的应纳税所得额。

于资产负债表日，本公司对递延所得税资产和递延所得税负债，按照预期收回该资产或清偿该负债期间的适用税率计量，并反映资产负债表日预期收回资产或清偿负债方式的所得税影响。

于资产负债表日，本公司对递延所得税资产的账面价值进行复核。如果未来期间很可能无法获得足够的应纳税所得额用以抵扣递延所得税资产的利益，减记递延所得税资产的账面价值。在很可能获得足够的应纳税所得额时，减记的金额予以转回。

28、租赁

本公司将实质上转移了与资产所有权有关的全部风险和报酬的租赁确认为融资租赁，除融资租赁之外的其他租赁确认为经营租赁。

在租赁期开始日，本公司将租赁开始日租赁资产公允价值与最低租赁付款额现值中较低者作为租入资产的入账价值，将最低租赁付款额作为长期应付款的入账价值，其差额作为未确认融资费用。

经营租赁的租金在租赁期内的各个期间按直线法计入相关资产成本或当期损益。

29、重要会计政策和会计估计的变更

(1) 会计政策变更

①因执行新企业会计准则导致的会计政策变更

自2014年1月26日起，财政部陆续修订和新颁布了《企业会计准则第2号—长期股权投资》、《企业会计准则第9号—职工薪酬》、《企业会计准则第30号—财务报表列报》、《企业会计准则第33号—合并财务报表》、《企业会计准则第39号—公允价值计量》、《企业会计准则第40号—合营安排》和《企业会计准则

第41号—在其他主体中权益的披露》等七项具体准则，并要求自2014年7月1日起在所有执行企业会计准则的企业范围内施行。

2014年6月，财政部修订了《企业会计准则第37号—金融工具列报》，要求执行企业会计准则的企业应当在2014年年度及以后期间的财务报告中按照该准则要求对金融工具进行列报。

2014年7月23日，财政部发布了《关于修改<企业会计准则—基本准则>的决定》，自公布之日起施行。

本公司于2014年7月1日开始执行前述除金融工具列报准则以外的7项新颁布或修订的企业会计准则，在编制2014年年度财务报告时开始执行金融工具列报准则，并根据各准则衔接要求进行了调整，公司已按照修订后的企业会计准则对当期和前期财务报表进行列示。

准则名称	会计政策变更的内容及其对本公司的影响说明	对相关财务报表项目的影响金额	
		项目名称	影响金额 增加+/减少-
《企业会计准则第30号—财务报表列报》	根据修订后的《企业会计准则第30号—财务报表列报》规定，应将预计一年以后才结转营业外收入的政府补助在“递延收益”报表项目列报。	其他非流动负债	-2,320,000.00
		递延收益	2,320,000.00

②其他会计政策变更

无。

(2) 重要会计估计变更

本报告期内，本公司无重大会计估计变更。

四、报告期主要会计数据和财务指标有关情况

公司报告期主要会计数据和财务指标有关情况见“第一节基本情况”之“八、最近两年及一期挂牌公司主要财务数据”。

(一) 盈利能力分析

报告期内，公司盈利能力相关指标如下：

單位：元

項目	2015年1-7月份	2014年度	2013年度
營業收入	4,564,551.50	6,198,460.00	3,667,759.15
利潤總額	653,350.40	1,436,472.18	844,271.54
淨利潤	653,350.40	1,436,472.18	844,271.54
淨利潤（扣除非經常性損益）	417,265.24	870,633.95	739,275.49
毛利率	47.91%	65.67%	53.27%
淨資產收益率	5.30%	12.67%	8.27%
淨資產收益率（扣除非經常性損益）	3.41%	7.73%	7.25%
每股收益（元/股）	0.07	0.15	0.09
每股收益（扣除非經常性損益）（元/股）	0.04	0.09	0.07

公司2013年度、2014年度、2015年1-7月份綜合毛利率分別為53.27%、65.67%和47.91%，綜合毛利率波動較為明顯。

報告期內營業收入、利潤總額、淨利潤、每股收益均呈現波動狀態，主要原因為公司受銷售不同馬匹的個別價格差異影響，收入成本波動帶來利潤波動。具體分析見“第四節五、（二）公司最近兩年一期營業收入的構成、毛利率及變動分析”。

2015年1-7月份的淨資產收益率、扣除非經常性損益後淨資產收益率較2014年度下降的主要原因為，一是2014年馬匹銷售收入及技術服務費收入的提高，同時銷售馬匹年齡相對於2015年較小，歸集的營業成本較低，淨收益較高帶來淨資產收益率的提高。二是2015年指標降低由於馬匹的繁育受季節性因素影響，伊犁股份收入一般於8月底或9月初才能確認服務完成，公司2015年1-7月的銷售收入低於一個完整財務年度，淨利潤較低，從而淨資產收益率較低。

綜合以上各指標值來看，公司受整體經濟形勢不景氣影響收入下降，公司綜合毛利率及淨資產收益率在報告期內波動較為明顯，受当期銷售產品成本影

响较大，但公司目前资金较为充足，拥有多项内部研发的专利技术，具有较强的竞争优势，因此不会因收入下降带来公司可持续经营能力下降的风险。

（二）偿债能力分析

项目	2015年7月31日	2014年12月31日	2013年12月31日
资产负债率(母公司)	13.63%	57.98%	50.47%
流动比率(倍)	3.60	0.42	0.71
速动比率(倍)	3.43	0.25	0.52

公司资产负债率2015年7月底较2014年底下降，流动比率和速动比率2015年7月底较2014年底提高，主要原因为2015年7月底公司收到增资款30,000,000.00元，增加了所有者权益；另外，企业刚起步阶段资金有限，公司生产性生物资产投入较大，存在较多关联方借款，负债较多，2015年7月末公司对债权债务进行清理，清除关联方借款，负债减少。

报告期内公司于2014年发生融资借款5,000,000.00元，到期日为2016年1月10日，存在偿债风险，但由于2015年7月底公司收到增资款30,000,000.00元，流动资金较大，因此公司偿债压力较小。

综合以上各指标值来看，公司资产负债率呈下降趋势，流动比率、速动比率均呈增长趋势，公司长期偿债能力和短期偿债能力逐渐增强，偿债风险较低。

（三）营运能力分析

项目	2015年1-7月份	2014年度	2013年度
应收账款周转率(次)	1,372.80	1,864.20	10.72
存货周转率(次)	2.51	2.75	2.54
应收账款周转天数	0.15	0.19	33.58
存货周转天数	83.67	130.91	141.73

公司报告期内，应收账款余额较低，应收账款周转率较高，周转速度较快，主要原因为是公司基本采用的收到款项后货物发出的方式，资金回款率较高，几乎不存在长期挂账应收账款。

报告期内，存货周转率保持较低的水平。公司存货周转率较低主要与公司的业务模式相关。公司为从事马匹养殖及销售的畜牧业企业，采用“自繁、自

育、自養” 的生產模式，各報告期末，公司包括馬駒在內的消耗性生物資產占公司存貨的比重較大，周轉率較低。

（四）現金流量分析

單位：元

項目	2015年1-7月份	2014年度	2013年度
經營活動產生的現金流量淨額	4,852,021.99	4,365,503.05	1,476,329.01
投資活動產生的現金流量淨額	-1,600,000.00	-710,863.76	-7,447,414.15
籌資活動產生的現金流量淨額	17,707,700.00	-3,762,564.82	4,791,197.23
現金及現金等價物淨增加額	20,959,721.99	-107,925.53	-1,179,887.91

對淨利潤調整為經營活動產生的現金流量的過程進行重新計算

單位：元

補充資料	2015年1-7月份	2014年度	2013年度
淨利潤	653,350.40	1,436,472.18	844,271.54
加：資產減值準備	106,447.55	48,265.49	-15,305.84
固定資產折舊、油氣資產折耗、 生產性生物資產折舊	1,243,481.54	1,815,054.17	591,702.02
無形資產攤銷			
長期待攤費用攤銷		55,000.00	60,000.00
處置固定資產、無形資產和其他 長期資產的損失(收益以“-” 填列)			
固定資產報廢損失(收益以“-” 號填列)			
公允價值變動損失(收益以“-” 號填列)			
財務費用(收益以“-”號填列)	350,000.00	550,000.00	
投資損失(收益以“-”號填列)			
遞延所得稅資產減少(增加以 “-”號填列)			
遞延所得稅負債增加(減少以 “-”號填列)			
存貨的減少(增加以“-”號填 列)	1,406,958.05	-533,611.61	-1,083,667.92

經營性應收項目的減少(增加以“—”號填列)	-2,716,247.29	-5,199,484.91	-5,333,152.47
經營性應付項目的增加(減少以“—”號填列)	3,808,031.74	6,193,807.73	6,412,481.68
其他			
經營活動產生的現金流量淨額	4,852,021.99	4,365,503.05	1,476,329.01

2013年度、2014年度、2015年1-7月份公司經營活動產生的現金流量淨額分別為1,476,329.01元、4,365,503.05元和4,852,021.99元。

(1) 經營活動產生的現金流動淨額逐步增長的原因：一是公司銷售收入不斷增加，2013年、2014年、2015年1-7月分別為366.78萬元、619.85萬元、456.46萬元，當期收入基本收回，增加了當期現金流入；二是2014年度、2015年1-7月政府補助收入增多，分別增加69.90萬元、187萬元帶來當期現金流入。三是購買商品、接受勞務支付的現金的金額減少，主要原因是原材料購置減少，2013年及2014年馬草料購置較多，足以滿足馬匹使用，故2015年原材料購置量減少。另，2015年小馬駒數量減少，草料需求量降低。

公司經營活動現金流量淨額與淨利潤差異較大，原因為：①2013年度主要系公司不產生現金流的固定資產及生產性生物資產折舊費用59.17萬元影響所致；②2014年度主要系不產生現金流的固定資產及生產性生物資產折舊費用181.51萬元、借款發生尚未支付的利息費用50萬元影響所致。③2015年1-7月主要系不產生現金流的固定資產及生產性生物資產折舊費用124.35萬元、借款發生尚未支付的利息費用35萬元影響所致。

(2) 報告期內投資活動產生的現金流量淨額為負，主要是因為公司購置固定資產及生產性生物資產投入資金較大的影響。

(3) 2013年度、2014年度，公司籌資活動產生的現金流量淨額主要是關聯方借入資金及償還從關聯方借入的資金。2015年1-7月，公司籌資活動產生的現金流量淨額主要是公司增資擴股引進新的投資資金30,000,000.00元。

1、①收到的其他與經營活動有關的現金

項目	2015年1-7月	2014年度	2013年度
政府補助	1,870,000.00	679,050.00	510,000.00

利息收入	249.39	194.18	991.60
往來款	641,423.10	628,358.29	384,163.61
其他	110,320.01	1,920.00	
合計	2,621,992.50	1,309,522.47	895,155.21

②支付的其他與經營活動有關的現金

項目	2015年1-7月	2014年度	2013年度
銷售費用付現費用	3,000.00	65,067.00	90,204.50
管理費用付現費用	216,641.15	837,675.30	510,686.75
營業外支出	963.35	23,464.77	6,312.95
往來款	1,083,385.64	446,920.98	553,950.89
合計	1,303,990.14	1,373,128.05	1,161,155.09

2、①收到的其他與投資活動有關的現金

項目	2015年1-7月	2014年度	2013年度
收到還款	10,000,000.00		
合計	10,000,000.00		

②支付的其他與投資活動有關的現金

項目	2015年1-7月	2014年度	2013年度
對外借款	10,000,000.00		
合計	10,000,000.00		

3、①收到的其他與籌資活動有關的現金

項目	2015年1-7月	2014年度	2013年度
借款	7,461,100.00	9,030,535.18	11,599,373.23
合計	7,461,100.00	9,030,535.18	11,599,373.23

②支付的其他與籌資活動有關的現金

項目	2015年1-7月	2014年度	2013年度
還款	19,753,400.00	12,793,100.00	6,848,176.00
合計	19,753,400.00	12,793,100.00	6,848,176.00

五、報告期利潤形成的有關情況

(一) 收入的具体确认方法

業務類型	收入確認政策及依據
------	-----------

業務類型	收入確認政策及依據
銷售幼馬	採用上門取貨的方式銷售的，客戶在發貨單上簽字確認取貨，公司確認收入實現；或採用送貨上門方式銷售的，押運人員將客戶簽字確認的發貨單送達財務部，公司確認收入實現。
技術諮詢	根據收到的《馬匹鑑定及馬匹交接单》確認收入的實現。

(二) 公司最近兩年一期營業收入的構成、毛利率及變動分析

1、營業收入和營業成本

單位：元

項目	2015年1-7月份	2014年度	2013年度
主營業務收入	4,564,551.50	6,198,460.00	3,667,759.15
其他業務收入	-	-	-
營業收入合計	4,564,551.50	6,198,460.00	3,667,759.15
主營業務成本	2,377,797.36	2,127,853.69	1,713,768.57
其他業務成本	-	-	-
營業成本合計	2,377,797.36	2,127,853.69	1,713,768.57

2、主營業務收入

(1) 按產品及服務分類

報告期主營業務收入構成表

項目	2015年1-7月份		2014年度		2013年度	
	金額(元)	占比(%)	金額(元)	占比(%)	金額(元)	占比(%)
銷售幼馬	4,564,551.50	100.00	5,467,000.00	88.20	3,667,759.15	100.00
技術諮詢	-	-	731,460.00	11.80	-	-
合計	4,564,551.50	100.00	6,198,460.00	100.00	3,667,759.15	100.00

公司的主營業務為中高端馬匹的胚胎移植、繁育，馬匹品種改良，馬匹銷售及相關產業的開發與推廣，技術服務業務從2014年開展，受馬匹繁殖的季節性因素影響，技術諮詢業務服務完成期間為8月底或9月初，導致2015年1-7月無技術諮詢收入。

報告期主營業務成本構成表

項目	2015年1-7月份		2014年度		2013年度	
	金額(元)	占比(%)	金額(元)	占比(%)	金額(元)	占比(%)
銷售幼馬	2,377,797.36	100.00	1,905,618.55	89.56	1,713,768.57	100.00
技術諮詢	-	-	222,235.14	10.44	-	-
合計	2,377,797.36	100.00	2,127,853.69	100.00	1,713,768.57	100.00

報告期內公司主營業務成本構成情況如下表所示：

項目	2015年1-7月份		2014年度		2013年度	
	金額(元)	占比(%)	金額(元)	占比(%)	金額(元)	占比(%)
直接人工	80,454.13	3.39	273,299.36	12.84	41,843.50	2.45
原材料	99,386.94	4.18	114,468.87	5.38	148,607.50	8.68
製造費用	2,197,956.2	92.43	1,740,085.46	81.78	1,523,317.57	88.87
合計	2,377,797.3	100.00	2,127,853.69	100.00	1,713,768.57	100.00

公司主營業務成本主要由直接人工、原材料和製造費用構成。報告期內，公司主營業務成本構成波動不大。直接人工成本2014年發生較多，較2013年增長23萬元，主要原因為飼養的馬匹數量增加，導致直接飼養人員增加。製造費用逐年增加，主要原因為公司為持續經營考慮不斷引進國內外優良種馬，2013年末、2014年末、2015年7月底公司生產性生物資產數量分別為67匹、114匹、143匹，導致生產性生物資產飼養成本增加，同時折舊費用也增加。

公司不同業務收入來源，存在主營業務成本構成不一致，具體構成情況如下：

①銷售幼馬成本構成

項目	2015年1-7月份		2014年度		2013年度	
	金額(元)	占比(%)	金額(元)	占比(%)	金額(元)	占比(%)
直接人工	80,454.13	3.39	79,529.79	4.18	41,843.50	2.45
原材料	99,386.94	4.18	114,468.87	6.01	148,607.50	8.68
製造費用	2,197,956.29	92.43	1,711,619.89	89.81	1,523,317.57	88.87
合計	2,377,797.36	100.00	1,905,618.55	100.00	1,713,768.57	100.00

銷售幼馬成本主要為直接人工成本、原材料、製造費用。

单位马匹销售成本为：

项目	2015年1-7月份(34匹)		2014年度(31匹)		2013年度(28匹)	
	金额(元)	占比(%)	金额(元)	占比(%)	金额(元)	占比(%)
直接人工	2,366.30	4.32	8,816.11	12.84	1,494.41	2.44
原材料	2,923.15	4.18	3,692.54	5.38	5,307.41	8.67
制造费用	64,645.77	92.44	56,131.79	81.78	54,404.20	88.89
合计	69,935.22	100.00	68,640.44	100.00	61,206.02	100.00

由上表可见，单匹马匹的成本波动不大，2014年单位马匹的直接人工成本较高，主要原因为2013年、2014年公司业务增加，相关人员增加从而工资奖金等增加较多，从而造成分摊至单位马匹的直接人工费较高，2013年、2014年、2015年1-7月因公司人员工资奖金原因带来的马匹饲养成本分别为93,865.08元、101,622.18元、25,464.69元，月饲养人员7人、8人、4人，因2014年出售的马驹均为2013年-2014年出生的，从而导致2014年出售马驹单位直接人工费用较高。

制造费用的成本占其总成本的比例较大，分别为：2013年度占88.87%、2014年度占89.81%、2015年1-7月份占92.43%。制造费用主要构成包含生产性生物资产饲养成本、折旧费、水电费、马匹用品，公司制造费用2015年增加幅度较大，主要原因为公司2015年销售马匹饲养年龄较大引起的，2015年销售的马匹平均饲养年龄为479天，而2014年销售的马匹平均饲养年龄为432天，根据测算可知单位马匹日消耗制造费用金额约130元-170元不等，从而导致单位马匹饲养的时间越久，分摊的制造费用较高。

2015年1-7月直接人工、原材料占比降低，制造费用占比增加的原因，系2014年、2015年公司生产性生物资产增加导致分摊至销售马匹的制造费用增加所致，制造费用占比增加。

②技术咨询成本构成

项目	2015年1-7月份		2014年度		2013年度	
	金额(元)	占比(%)	金额(元)	占比(%)	金额(元)	占比(%)
直接人工			193,769.57	87.19		
原材料						

製造費用			28,465.57	12.81		
合計			222,235.14	100.00		

技術諮詢的成本均為技術部門的人工工資以及技術諮詢服務所需的藥品。公司技術諮詢收入來自控股子公司伊犁德瑞，收入確認依據定胎檢測後的定胎證明及馬匹鑑定交接单，根據馬匹發情期每年5-7月確定公司繁育改良工作，受體母馬經受孕定胎並出具證明及交接单大概歷時1-2月，確認服務完成一般為8月底或9月初，由於公司服務業務季節性的原因導致2015年1-7月無法確認收入，但伊犁德瑞的配種工作已在正常進行中。

報告期主營業務收入與主營業務成本對照表

年度	項目	主營業務收入 (元)	主營業務成本 (元)	主營業務毛利 (元)	毛利率 (%)
2015年1-7月份	銷售幼馬	4,564,551.50	2,377,797.36	2,186,754.14	47.91
	技術諮詢				
	合計	4,564,551.50	2,377,797.36	2,186,754.14	47.91
2014年度	銷售幼馬	5,467,000.00	1,905,618.55	3,561,381.45	65.14
	技術諮詢	731,460.00	222,235.14	509,224.86	69.62
	合計	6,198,460.00	2,127,853.69	4,070,606.31	65.67
2013年度	銷售幼馬	3,667,759.15	1,713,768.57	1,953,990.58	53.27
	技術諮詢				
	合計	3,667,759.15	1,713,768.57	1,953,990.58	53.27

公司2013年度、2014年度、2015年1-7月份綜合毛利率分別為53.27%、65.67%和47.91%，綜合毛利率有較明顯波動。主要存在以下幾方面原因：

①報告期內，銷售幼馬毛利率與2013年相比上升12.40%，2014年銷售的幼馬年齡較小，歸集的成本較少，成本占收入比重較低，毛利率較高。

2015年毛利率與2014年相比降低17.76%，原因主要是：2015年銷售馬匹年齡稍大，2015年銷售的馬匹平均飼養年齡為479天，而2014年銷售的馬匹平均飼養年齡為432天，根據測算可知單位馬匹日消耗製造費用金額約130元-170元不等，從而導致單位馬匹飼養的時間越久，分攤的製造費用較高。從而導致結轉的營業成本較高，而馬匹銷售收入不會因為年紀大小而發生必然性變動，因此成本占收入比重較高，毛利率下降。

另外，公司產品具有非標準特性，其根據馬匹的類別、體型、毛色及所屬後代等不同，因此，不同的單體馬匹之間存在較大的價格差異，導致銷售價格和成本沒有可比性。

②報告期內，技術諮詢僅於2014年產生了收入及成本的確認，2013年及2015年1-7月均無收入流入企業，因此毛利率無可比同期，但收入成本核算嚴格按照配比的要求，收入主要為收取的技術諮詢費，成本主要為技術諮詢服務過程中發生的藥品等支出。

(2) 母公司按地區分類

主營業務收入按地區分類

地區分類	2015年1-7月份		2014年度		2013年度	
	主營業務收入(元)	比例(%)	主營業務收入(元)	比例(%)	主營業務收入(元)	比例(%)
天津			90,000.00	1.65	270,000.00	7.36
山東	522,000.00	11.44	900,000.00	16.46	3,397,759.15	92.64
新疆	3,672,551.50	80.46	3,647,000.00	66.71		
陝西			830,000.00	15.18		
吉林	370,000.00	8.11				
合計	4,564,551.50	100.00	5,467,000.00	100.00	3,667,759.15	100.00

主營業務成本按地區分類

地區分類	2015年1-7月份		2014年度		2013年度	
	主營業務成本(元)	比例(%)	主營業務成本(元)	比例(%)	主營業務成本(元)	比例(%)
天津			77,964.23	4.09	205,370.08	11.98
山東	282,526.21	11.88	589,907.41	30.96	1,508,398.49	88.02
新疆	1,494,107.02	62.84	1,061,417.88	55.70		
陝西			176,329.03	9.25		
吉林	601,164.13	25.28				
合計	2,377,797.36	100.00	1,905,618.55	100.00	1,713,768.57	100.00

按地區分類毛利率變動表

年度	地區分類	主營業務收入(元)	主營業務成本(元)	主營業務毛利(元)	毛利率(%)
2015年1-7月	天津				
	山東	522,000.00	282,526.21	239,473.79	45.88

份	新疆	3,672,551.50	1,494,107.02	2,178,444.48	59.32
	陝西			-	
	吉林	370,000.00	601,164.13	-231,164.13	-62.48
	合計	4,564,551.5	2,377,797.36	2,186,754.14	47.91
2014 年度	天津	90,000.00	77,964.23	12,035.77	13.37
	山東	900,000.00	589,907.41	310,092.59	34.45
	新疆	3,647,000.00	1,061,417.88	2,585,582.12	70.90
	陝西	830,000.00	176,329.03	653,670.97	78.76
	吉林			-	
	合計	5,467,000.00	1,905,618.55	3,561,381.45	65.14
2013 年度	天津	270,000.00	205,370.08	64,629.92	23.94
	山東	3,397,759.15	1,508,398.49	1,889,360.66	55.61
	新疆			-	
	陝西			-	
	吉林			-	
	合計	3,667,759.15	1,713,768.57	1,953,990.58	53.27

從表中可以看出，公司營業收入主要銷售區域主要為天津、山東、新疆、陝西、吉林五地，主要通過馬匹展銷會及公司網站等方式進行宣傳，吸引各地客戶前來購買，山東及新疆地區銷售較為穩定。公司目前還未形成規模化銷售，但是公司已初步與較少客戶建立了較為穩定的合作關係。同時公司將會建立銷售網絡、銷售渠道、設立代理商和分銷商等三個方面採取相應措施，來擴大公司的銷售規模和途徑，確保公司銷售的穩定增長。

3、營業收入總額和利潤總額的變動情況

公司報告期營業收入及利潤情況表

項目	2015 年 1-7 月份 (元)	2014 年度 (元)	2013 年度 (元)	2014 年比 2013 增長比率 (%)
營業收入	4,564,551.50	6,198,460.00	3,667,759.15	69.00
營業成本	2,377,797.36	2,127,853.69	1,713,768.57	24.16
營業毛利	2,186,754.14	4,070,606.31	1,953,990.58	108.32
營業利潤	417,265.24	870,633.95	739,275.49	17.77
利潤總額	653,350.40	1,436,472.18	844,271.54	70.14

公司各年度綜合毛利率隨收入成本波動影響較大，公司產品具有非標準特性，其根據馬匹的類別、體型、毛色及所屬後代等不同，因此，不同的單體馬匹之間存在較大的價格差異，導致銷售價格和成本沒有可比性。

4、報告期內公司實際產能和產量匹配性

消耗性生物資產實物數量明細：

項目	單位	2014. 12. 31	本期增加	本期減少	2015. 7. 31
畜牧業-小馬駒	匹	42.00	7.00	34.00	15.00
合計	匹	42.00	7.00	34.00	15.00
項目	單位	2013. 12. 31	本期增加	本期減少	2014. 12. 31
畜牧業-小馬駒	匹	39.00	34.00	31.00	42.00
合計	匹	39.00	34.00	31.00	42.00
項目	單位	2012. 12. 31	本期增加	本期減少	2013. 12. 31
畜牧業-小馬駒	匹	24.00	43.00	28.00	39.00
合計	匹	24.00	43.00	28.00	39.00

生產性生物資產實物數量明細：

項目	單位	2013. 12. 31	2014. 12. 31	2015. 7. 31
畜牧業-成熟馬	匹	67.00	99.00	105.00
畜牧業-小馬駒	匹		15.00	38.00
合計	匹	67.00	114.00	143.00

營業收入和營業成本明細：

項目	2013 年度	2014 年度	2015 年 1-7 月
主營業務收入	3,667,759.15	6,198,460.00	4,564,551.50
其他業務收入			
合計	3,667,759.15	6,198,460.00	4,564,551.50

2014 年公司主營業務收入較 2013 年增加 253.07 萬元，增長 69.00%；2015 年 1-7 月公司主營業務收入較 2014 年同期增加 240.75 萬元，增長 111.62%。

根據公司的業務類型、運營模式，公司的主要業務為銷售自主繁育的具有優良血統的馬匹並提供技術諮詢服務。也就是說，生物資產是公司的主要經營資產，生物資產的品質、數量直接決定公司的業務能力和銷售額。消耗性生物資產的增減變動數量、生產性生物資產的品質（血統等）、數量和業務收入規模、產能相匹配並呈同向增長趨勢。

截至目前，公司生物資產餘額較高，保證了公司的日常經營，較為符合公司行業特點；隨着公司的逐漸壯大，同時也能保證公司的創新性和成長性。

(三) 主要費用及變動情況

1、公司報告期內主要費用及變動情況如下：

項目	2015年1-7月份	2014年度	2014年比上年增長率(%)	2013年度
銷售費用(元)	3,000.00	90,708.03	0.56	90,204.50
管理費用(元)	1,308,822.74	2,466,833.32	116.82	1,137,712.60
財務費用(元)	351,218.61	553,935.22	26,229.85	2,103.83
期間費用(元)	1,663,041.35	3,111,476.57	152.96	1,230,020.93
營業收入(元)	4,564,551.50	6,198,460.00	69.00	3,667,759.15
銷售費用占營業收入比重(%)	0.07	1.46	-1.00	2.46
管理費用占營業收入比重(%)	28.67	39.80	8.78	31.02
財務費用占營業收入比重(%)	7.69	8.94	8.88	0.06
期間費用占營業收入比重(%)	36.43	50.20	16.66	33.54

2、報告期內，公司期間費用明細如下

(1) 銷售費用明細如下：

單位：元

項目	2015年1-7月	2014年	2013年
廣告宣傳費	3,000.00	86,581.03	42,355.50
招待費		720.00	3,206.00
差旅費		1,440.00	14,708.00
燃油費		1,260.00	1,100.00
會務費			28,528.00
其他		707.00	307.00
合計	3,000.00	90,708.03	90,204.50

報告期內2014年較2013年銷售費用增長，主要原因為2014年增加了廣告的宣傳力度，主要通過印制廣告宣傳冊，參加馬匹展覽等方式進行。

(2) 管理費用明細如下：

單位：元

项目	2015年1-7月	2014年	2013年
职工薪酬	232,147.44	598,675.34	308,349.91
业务招待费	32,827.00	83,150.83	25,717.60
交通差旅费	25,494.50	238,072.58	125,580.10
折旧费	204,328.80	291,822.88	45,582.53
房租及物业费	168,333.31	270,633.38	96,833.31
车辆费	33,120.50	112,971.00	31,125.00
饲养费用	285,146.71	456,530.63	122,995.01
通讯费	15,721.30	1,961.00	24,604.59
保险费	17,694.41	21,029.01	36,268.95
快递费	22.00	659.00	4,183.50
修理费	6,576.16	117,884.13	30,226.00
办公费用	6,164.00	19,840.90	58,439.90
税费	1,884.80	3,612.63	5.00
其他费用	279,361.81	249,990.01	227,801.20
合计	1,308,822.74	2,466,833.32	1,137,712.60

报告期内管理费用变动原因：

2014年管理费用较2013年增加1,329,120.72元，增幅为116.82%，增加的主要原因如下：

①2014年饲养费较2013年增加333,535.62元，增幅271.18%，主要原因为饲养费用构成为子公司饲养草料及饲养人工费，2014年公司业务全面启动，技术部门增加实习大学生用工，主要月份为4-7月，月平均增加人数约为36人。

②公司2014年职工薪酬较2013年增加290,325.43元，增幅94.15%，主要原因为2014年公司福利费支出增加237,167.83，主要为因实习大学生用工增加提供员工的餐饮费增加，因员工与实习大学生用工餐饮无法分开核算导致；同时公司管理人员2014年增加3人，工资薪金较2013年增加50,960.80元。

③2014年折旧费较2013年增加246,240.35元，增幅540.21%，主要原因为2014年公司购置的固定资产增加，从而导致折旧计提金额增加。

④2014年交通差旅费较2013年增加112,492.48元，增幅89.58%，主要原因为2014年企业高管人员为购买新的优良种马进行前期实地勘察发生的费用。

⑤2014年房租及物業費較2013年增加173,800.07元，增幅179.48%，主要原因為2014年馬匹飼養場地根據合同規定房租逐年增加。

(3) 財務費用明細如下：

單位：元

項目	2015年1-7月	2014年	2013年
利息支出	350,000.00	550,000.00	
減：利息收入	249.39	194.18	991.60
利息淨支出	349,750.61	549,805.82	-991.60
銀行手續費	1,468.00	4,129.40	3,095.43
合計	351,218.61	553,935.22	2,103.83

報告期內，公司財務費用2014年較2013年增長幅度較大，主要原因為2014年與青島即墨誠和小額貸款股份有限公司借款金額為5,000,000.00元，借款期限為自2014年1月10日至2016年1月10日止。

(四) 報告期內非經常性損益情況

1、非經常性損益情況如下：

單位：元

項目	2015年1-7月	2014年度	2013年度
1. 非流動資產處置損益			
2. 越權審批，或無正式批准文件，或偶發性的的稅收返還、減免			
3. 計入当期損益的政府補助（與公司正常經營業務密切相關，符合國家政策規定、按照一定標準定額或定量持續享受的政府補助除外）	340,000.00	589,050.00	110,000.00
4. 計入当期損益的對非金融企業收取的資金占用費			
5. 企業取得子公司、聯營企業及合營企業的投资成本小於取得投资時應享有被投資單位可辨認淨資產公允價值產生的收益			
6. 非貨幣性資產交換損益			
7. 委託他人投资或管理資產的損益			
8. 因不可抗力因素，如遭受自然災害而計提的各項資產減值準備			

项目	2015年1-7月	2014年度	2013年度
9. 债务重组损益			
10. 企业重组费用, 如安置职工的支出、整合费用等			
11. 交易价格显失公允的交易产生的超过公允价值部分的损益			
12. 同一控制下企业合并产生的子公司期初至合并日的当期净损益			
13. 与公司正常经营业务无关的或有事项产生的损益			
14. 除同公司正常经营业务相关的有效套期保值业务外, 持有交易性金融资产、交易性金融负债产生的公允价值变动损益, 以及处置交易性金融资产、交易性金融负债和可供出售金融资产取得的投资收益			
15. 单独进行减值测试的应收款项减值准备转回			
16. 对外委托贷款取得的损益			
17. 采用公允价值模式进行后续计量的投资性房地产公允价值变动产生的损益			
18. 根据税收、会计等法律、法规的要求对当期损益进行一次性调整对当期损益的影响			
19. 受托经营取得的托管费收入			
20. 除上述各项之外的其他营业外收入和支出	-103,914.84	-23,211.77	-5,003.95
21. 其他符合非经常性损益定义的损益项目			
22. 非经常性损益总额	236,085.16	565,838.23	104,996.05
23. 所得税影响额			
24. 非经常性损益净额	236,085.16	565,838.23	104,996.05
25. 减归属于少数股东非经常性损益影响额	4.00	226.00	
26. 归属于公司普通股股东的非经常性损益影响额	236,089.16	566,064.23	104,996.05

注: 公司 2015 年发生质量违约损失 102,551.50 元, 由于销售马匹中其中一匹腿部受伤, 造成款项无法收回, 但此项损失属于偶然状况, 不会对公司的可持续经营能力造成影响。

2、计入到营业外收入中的政府补助明细情况

单位: 元

補助項目	2015年1-7月	2014年度	2013年度	與資產/收益相關
中國創新創業大賽			30,000.00	與收益相關
引智項目			30,000.00	與收益相關
2013年體育產業先進單位獎勵扶持資金			50,000.00	與收益相關
引智項目		71,200.00		與收益相關
青島市體育產業發展引導資金項目		400,000.00		與收益相關
青島市專利資金補助		117,850.00		與收益相關
青島市國際科技合作計劃項目	300,000.00			與收益相關
2014年青島市知識產權優勢企業培育項目	40,000.00			與收益相關
	340,000.00	589,050.00	110,000.00	

注 1：中國創新創業大賽是由科技部火炬中心、青島市科技局等有關部門共同指導，青島市科技創業服務中心、青島國家大學科技園等單位共同承辦的一場賽事。青島市政府設立專項資金，對大賽優勝企業給予一定金額的資金支持。本公司在此次大賽中獲得三等獎，共補助 30,000.00 元，計入 2013 年營業外收入 30,000.00 元。

注 2：根據“關於下達 2013 年度國家、省和青島市引智項目計劃的通知”，本公司根據具體要求，提交相關資料，於 2013 年度申請引智項目成功，共補助 30,000.00 元，計入 2013 年營業外收入 30,000.00 元；於 2014 年度補助 71,200.00 元，計入 2014 年營業外收入 71,200.00 元。

注 3：本公司在 2013 年體育產業先進單位中獲得獎勵扶持資金 50,000.00 元，計入 2013 年營業外收入 50,000.00 元。

注 4：根據青島市財政局第“青財教指【2013】155 號青島市財政局關於下達省級體育產業引導資金預算指標的通知”，於 2013 年末確定下達青島市體育產業引導資金。我單位於 2014 年度收到青島市體育產業引導資金 400,000.00 元，並計入 2014 年營業外收入 400,000.00 元。

注 5：本公司於 2013 年申請青島市專利資金補助，於 2014 年此款項下發，共計 117,850.00 元，並計入 2014 年度營業外收入 117,850.00 元。

注 6：根據“青知管【2014】28 號關於印發“2014 年青島市知識產權優勢企業培育項目申報指南”的通知”，本公司於 2014 年根據有關規定申報材料，並於 2015 年收到補助資金 40,000.00 元，並計入 2015 年營業外收入 40,000.00 元。

注 7：根據“青科計字〔2014〕64 號關於開展 2014 年青島市科技計劃結題項目驗收工作的通知”，青島市國際科技合作計劃項目“進口優良馬匹的引進和繁育新技術的應用”於

2015 年結題，此項目於 2012 年收到補助 300,000.00 元，並於 2015 年度計入營業外收入 300,000.00 元。

（五）主要稅項及享受的主要財政稅收優惠政策

1、公司適用的主要稅種及稅率如下：

稅種	計稅依據	法定稅率
增值稅	應稅收入	17%
營業稅	應稅收入	5%
城市維護建設稅	應納流轉稅額	7%、5%
教育費附加	應納流轉稅額	3%
地方教育費附加	應納流轉稅額	2%
企業所得稅	應納稅所得額	25%

公司及各子公司所得稅稅率表

單位	所得稅稅率%
青島德瑞駿發生物科技股份有限公司	—
伊犁德瑞駿發生物科技股份有限公司	25

2、稅收優惠及批文

（1）增值稅稅收優惠

根據《中華人民共和國增值稅暫行條例》第十五條規定，農業生產者銷售自產農產品免徵增值稅。本公司生產、銷售馬匹屬銷售自產農產品，享受免繳增值稅優惠。

報告期內，本公司於 2012 年 9 月 7 日報山東省即墨市國家稅務局批准減免徵收增值稅，獲准減免期間為 2012 年 9 月 1 日至 2014 年 9 月 1 日。

本公司於 2014 年 8 月 27 日報山東省即墨市國家稅務局批准減免徵收增值稅，獲准減免期間為 2014 年 9 月 1 日至 2017 年 8 月 31 日。

（2）企業所得稅稅收優惠

根據《中華人民共和國企業所得稅法》第二十七條和《中華人民共和國企業所得稅法實施條例》第八十六條規定，從 2008 年 1 月 1 日起，從事牲畜、家禽

的飼養所得免徵企業所得稅。本公司應納稅所得額屬從事牲畜飼養所得，可享受免徵企業所得稅優惠。

報告期內，本公司於 2014 年 5 月 29 日在山東省即墨市國家稅務局辦理了 2013 年度的免稅備案登記。

本公司於 2015 年 5 月 28 日在山東省即墨市國家稅務局辦理了 2014 年度的免稅備案登記。

（六）內控制度有效性及會計核算基礎規範性

公司設立了獨立的財務會計部門，配備了具有行業從業經驗及相關技術職稱的財務人員，建立了獨立的會計核算體系，公司的財務管理和內部控制制度在完整性、有效性、合理性等方面不存在重大缺陷，內部控制制度保證了公司經營業務的有效進行，保護了公司資產的安全完整，能夠及時防止、發現、糾正錯誤，保證了公司財務資料的真實性、合法性和完整性，促進了公司經營效率的提高和經營目標的實現，符合公司發展的要求。

公司制定了一系列的財務管理有關的制度，並在實際經營中得到有效執行。公司財務設財務部和資金部兩個部門。財務總監直接負責管理財務部和資金部，負責所轄部門的日常管理、考核、教育、培訓、激勵等全面管理工作，編制財務預算及計劃，進行經營分析，成本控制以及公司財務制度的完善；財務部設置主管會計和出納崗位，主管會計，管理公司的經濟合同，審核公司的款項收支，並對所有單據進行複核，按月開展會計核算，納稅申報，協助總監完成財務數據統計等日常管理工作；出納負責現金及銀行業務。資金部設置資金部經理崗位，負責銀行貸款及融資等方面的業務。上述人員均具有會計從業資格證書，公司目前的人員配置能夠滿足財務核算的需要。

六、報告期內各期末主要資產情況

（一）貨幣資金

單位：元

項目	2015-7-31	2014-12-31	2013-12-31
----	-----------	------------	------------

現金	149.68	16,676.95	16,916.58
銀行存款	21,032,185.74	55,936.48	163,622.38
合計	21,032,335.42	72,613.43	180,538.96

注：（1）報告期末貨幣資金中無其他因抵押、質押或凍結等對使用有限制、有潛在回收風險的款項。

（2）2015年7月底貨幣資金較2014年底增加20,959,721.99元，增加主要原因為2015年7月公司註冊資本由1000萬元增加至2000萬元，增加貨幣資金3000萬元。

（3）公司報告期內不存在使用個人卡的情況。

報告期內公司存在的現金收付情況：

除馬匹外採購多為從個人手中購買農作物，1000元以上企業盡量通過轉賬完成支付，但部分供應商為當地農民，要求現金支付。

母公司原則上不收取現金的，由於每筆款項金額都比較大，存取現金存在風險，所以基本都是銀行轉賬；子公司伊犁德瑞馬匹飼養基地收取的現金原則上當天必須存入銀行公戶，但由於基地離縣城比較遠，周邊金融體系極不完善，公司報告期內的主要客戶為個人客戶，金額不高，習慣使用現金結算。因此，公司報告期內存在一定數量的現金收款。針對公司業務情況，公司制定了相關規定“收取的現金如果不能及時存入銀行的話必須放保險櫃里，決不允許坐支現金和存入個人卡”。

報告期內，公司建立了現金收款的相关資金管理制度，主要內容如下：

報告期內，公司針對現金收款主要採取以下內控措施：

公司原則上不收取現金的，對於子公司伊犁德瑞，由於基地離縣城比較遠，周邊金融體系極不完善，公司規定“收取的現金如果不能及時存入銀行的話必須放保險櫃里，決不允許坐支現金和存入個人卡”。

股份公司成立後，針對現金收款，公司採取以下流程和內控措施：A. 公司應核定庫存現金限額，庫存現金的限額為1000元，凡超過庫存現金限額的部分必須及時送存銀行。公司現金的存入及取出應派車輛接送，切實做好安全保衛措施。B. 除零星現金收入可以補充庫存外，收入的現金應及時送存銀行，不得

從現金收入中直接支付（即坐支）。因特殊情況確需坐支的，應事先報總會計師批准。

股份公司成立後，現金的管理必須嚴格執行錢、賬分管的原則。

報告期內德瑞股份現金收款金額為 0。

報告期內伊犁德瑞公司現金收款情況如下：

單位：人民幣元

項目	2015 年 1-7 月	2014 年度	2013 年度
現金收款金額		102,928.00	
銷售收入		731,460.00	
比重		14.07%	

報告期內，公司針對現金付款主要採取以下內控措施：

公司對現金採購的內部控制具體情況如下：公司現金的使用範圍應符合國家《現金管理辦法》的規定，嚴格控制現金結算，超出結算起點的付款應通過銀行結算；特殊情況下需要現金結算的，必須取得對方的收款收據。公司不得為任何單位和個人套取現金。

報告期內德瑞股份現金付款情況如下：

單位：人民幣元

項目	2015 年 1-7 月	2014 年度	2013 年度
現金採購金額	15,788.00	118,086.60	319,992.51
當期採購額	49,342.00	12,354,793.75	7,690,315.26
比重	32%	0.96%	4.16%

報告期內伊犁德瑞現金付款情況如下：

單位：人民幣元

項目	2015 年 1-7 月	2014 年度	2013 年度
現金採購金額	11,500.00	16,821.00	36,124.00
當期採購額	1,780,500.00	1,964,083.00	1,044,984.60
比重	0.65%	0.86%	3.46%

股份公司成立後，公司對原材料採購環節加強管理，嚴格以公司賬戶支付供應商款項，禁止使用個人銀行卡轉賬支付貨款。

報告期內，公司在現金收款時，均為通過不同崗位人員同時監督存在公司用於收款的個人或公司賬戶，在使用時再進行轉賬或提取現金，不存在坐支現金的情況。

(二) 應收款項

1、應收賬款

(1) 各年應收賬款種類披露

種類	2014-12-31			
	賬面餘額		壞賬準備	
	金額(元)	比例(%)	金額(元)	比例(%)
單項金額重大並單獨計提壞賬準備的應收賬款				
按賬齡組合計提	7,000.00	100.00	350.00	5.00
單項金額不重大但單獨計提壞賬準備的應收賬款				
合計	7,000.00	100.00	350.00	5.00

(2) 各年應收賬款按賬齡分析法披露

項目	2014-12-31			
	賬面餘額(元)	占比(%)	壞賬準備(元)	計提比例(%)
1年以內	7,000.00	100.00	350.00	5.00
合計	7,000.00	100.00	350.00	5.00

(3) 2014年12月31日應收賬款債務人前五名欠款明細如下:

名稱	與本公司關係	金額(元)	賬齡	占比(%)
阿里木江	非關聯方	7,000.00	1年以內	100.00
合計		7,000.00		100.00

(4) 截至2015年7月31日, 應收賬款中無應收持有本公司5%(含5%)以上表決權股份的股東單位的款項。

2、其他應收款

(1) 各年其他應收款按種類披露

種類	2015-7-31			
	賬面餘額		壞賬準備	
	金額(元)	比例(%)	金額(元)	比例(%)

種類	2015-7-31			
	賬面餘額		壞賬準備	
	金額(元)	比例(%)	金額(元)	比例(%)
單項金額重大並單獨計提壞賬準備的應收賬款				
按信用風險特徵組合計提壞賬準備的應收款項	1,926,607.38	100.00	175,407.20	9.10
其中：無信用風險組合				
正常信用風險組合	1,926,607.38	100.00	175,407.20	9.10
單項金額不重大但單獨計提壞賬準備的應收賬款				
合計	1,926,607.38	100.00	175,407.20	9.10

(續表)

種類	2014-12-31			
	賬面餘額		壞賬準備	
	金額(元)	比例(%)	金額(元)	比例(%)
單項金額重大並單獨計提壞賬準備的應收賬款				
按信用風險特徵組合計提壞賬準備的應收款項	4,006,334.23	100.00	68,609.65	1.71
其中：無信用風險組合	2,971,563.29	74.17		
正常信用風險組合	1,034,770.94	25.83	68,609.65	6.63
單項金額不重大但單獨計提壞賬準備的應收賬款				
合計	4,006,334.23	100.00	68,609.65	1.71

(續表)

種類	2013-12-31			
	賬面餘額		壞賬準備	
	金額(元)	比例(%)	金額(元)	比例(%)
單項金額重大並單獨計提壞賬準備的應收賬款				
按信用風險特徵組合計提壞賬準備的應收款項	5,953,525.43	100.00	20,694.16	0.35
其中：無信用風險組合	5,539,642.29	93.05		
正常信用風險組合	413,883.14	6.95	20,694.16	5.00
單項金額不重大但單獨計提壞賬準備的應收賬款				

种类	2013-12-31			
	账面余额		坏账准备	
	金额(元)	比例(%)	金额(元)	比例(%)
备的应收账款				
合计	5,953,525.43	100.00	20,694.16	0.35

A、期末单项金额重大并单项计提坏账准备的其他应收款：无。

B、组合中，按账龄分析法计提坏账准备的其他应收款：

项目	2015-7-31			
	账面余额(元)	占比(%)	坏账准备(元)	计提比例(%)
1年以内	1,019,914.75	52.94	50,995.74	5.00
1至2年	569,270.63	29.55	56,927.06	10.00
2至3年	337,422.00	17.51	67,484.40	20.00
合计	1,926,607.38	100.00	175,407.20	9.10

(续表)

项目	2014-12-31			
	账面余额(元)	占比(%)	坏账准备(元)	计提比例(%)
1年以内	697,348.94	17.41	34,867.45	5.00
1至2年	337,422.00	8.42	33,742.20	10.00
合计	1,034,770.94	25.83	68,609.65	6.63

(续表)

项目	2013-12-31			
	账面余额(元)	占比(%)	坏账准备(元)	计提比例(%)
1年以内	413,883.14	6.95	20,694.16	5.00
合计	413,883.14	6.95	20,694.16	5.00

C、组合中，不计提坏账准备的其他应收款：

项目	2015-7-31		2014-12-31		2013-12-31	
	账面余额		账面余额		账面余额	
	金额 (元)	比例 (%)	金额 (元)	比例 (%)	金额 (元)	比例 (%)
1 年以内			1,071,588.84	26.75	3,576,606.67	60.08
1 至 2 年			1,899,974.45	47.42	1,963,035.62	32.97
合计			2,971,563.29	74.17	5,539,642.29	93.05

(2) 按款项性质分类

款项性质	2015-7-31	2014-12-31	2013-12-31
备用金	333,644.21	133,247.81	76,461.14
押金	1,160.00	660.00	440.00
代垫款	1,110,451.21	900,863.13	336,982.00
借款	481,351.96	2,971,563.29	5,539,642.29
合计	1,926,607.38	4,006,334.23	5,953,525.43

(3) 2015 年 7 月 31 日其他应收款金额前五名单位情况:

单位名称	与本公司关系	账面余额 (元)	账龄	占其他应收款总额的比例(%)	性质或内容
特克斯县畜牧兽医局	非关联方	1,110,451.21	1 年以内金额为 209,588.08 元, 1-2 年金额为 563,881.13 元, 2-3 年金额为 336,982.00 元	57.64	代垫费用
青岛谦兴达空间工程公司	非关联方	481,351.96	1 年以内	24.98	借款
研发部	非关联方	120,000.00	1 年以内	6.23	备用金
李兴尧	非关联方	45,000.00	1 年以内	2.34	备用金
冷敦法	职工	31,316.63	1 年以内	1.63	备用金
合计		1,788,119.80		92.82	

2014 年 12 月 31 日其他应收款金额前五名单位情况:

单位名称	与本公司关系	账面余额 (元)	账龄	占其他应收款总额的比例 (%)	性质或内容
青岛德瑞建筑装	实际控制人控制	2,971,563.29	2 年以内	74.17	借款

饰工程公司	的公司				
特克斯县畜牧兽医局	非关联方	900,863.13	2 年以内	22.49	代垫费用
郭海鹏	职工	112,153.70	1 年以内	2.80	备用金
邢爱菊	公司股东	7,495.61	1 年以内	0.19	备用金
邹志钢	公司董事	5,000.00	1 年以内	0.12	备用金
合计		3,997,075.73		99.77	

2013 年 12 月 31 日其他应收款金额前五名单位情况：

单位名称	与本公司关系	账面余额(元)	账龄	占其他应收款总额的比例(%)	性质或内容
青岛德瑞建筑装饰工程公司	实际控制人控制的公司	3,251,496.67	1 年以内	54.61	借款
邹敬清	控股股东、实际控制人	2,288,145.62	2 年以内	38.43	借款
特克斯县畜牧兽医局	非关联方	336,982.00	1 年以内	5.66	代垫费用
冷敦法	公司监事	47,321.14	1 年以内	0.79	备用金
侯晓滨	外派至子公司财务	14,224.00	1 年以内	0.24	备用金
合计		5,938,169.43		99.73	

(4) 应收关联方账款情况：

应收关联方账款请参见本公开转让说明书“第四节公司财务会计信息”之“九、(二)关联交易”。

3、预付款项

(1) 预付款项余额及账龄情况表

账龄分析	2015-7-31		2014-12-31		2013-12-31	
	金额(元)	占比(%)	金额(元)	占比(%)	金额(元)	占比(%)
1 年以内	79,888.30	100.00	18,779.17	100.00	110,353.00	64.78
1 至 2 年					59,999.99	35.22
合计	79,888.30	100.00	18,779.17	100.00	170,352.99	100.00

(2) 2015 年 7 月 31 日，预付账款余额中大额客户情况：

單位名稱	與本公司 關係	賬面餘額 (元)	占預付款 項總額的 比例(%)	賬齡	款項性 質
北京艾奇達馬術用品有限公司	非關聯方	50,000.00	62.59	1年以內	貨款
楊薇	非關聯方	16,555.00	20.72	1年以內	貨款
李福邦	非關聯方	13,333.30	16.69	1年以內	房租款
合計		79,888.30	100.00		

2014年12月31日，預付賬款餘額中大額客戶情況：

單位名稱	與本公司 關係	賬面餘額(元)	占預付款 項總額的 比例(%)	賬齡	款項性 質
國網新疆電力公司特克斯縣 供電公司	非關聯方	12,384.17	65.95	1年以內	電費款
國家知識產權局專利局	非關聯方	5,595.00	29.79	1年以內	年款
上海卡蘇生物科技股份有限公司	非關聯方	800.00	4.26	1年以內	維修款
合計		18,779.17	100.00		

2013年12月31日，預付賬款餘額中大額客戶情況：

單位名稱	與本公司 關係	賬面餘額 (元)	占預付款 項總額的 比例(%)	賬齡	款項性 質
李福邦	非關聯方	59,999.99	35.22	2年以內	房租款
青島旭日光伏科技有限公司	非關聯方	43,128.00	25.32	1年以內	路燈款
北京博海升彩色印刷有限公司	非關聯方	30,000.00	17.61	1年以內	宣傳冊 款
新疆伊犁電力有限責任公司特 克斯供電分公司	非關聯方	20,000.00	11.74	1年以內	電費
青島塞尚科貿有限公司	非關聯方	15,175.00	8.91	1年以內	設備款
合計		168,302.99	98.80		

(3) 2015年7月31日，預付賬款中無預付持有公司5%（含5%）以上表決權股份的股東或關聯方單位。

(三) 存貨

1、各期期末存貨結構表

項目	2015-7-31		2014-12-31		2013-12-31	
	賬面餘額 (元)	結構比 例(%)	賬面餘額 (元)	結構比 例(%)	賬面餘額 (元)	結構比 例(%)

原材料	155,261.00	81.16	608,581.45	57.01	708,002.60	42.47
消耗性生物資產	957,377.66	18.84	1,911,015.26	42.99	1,277,982.50	57.53
合計	1,112,638.66	100.00	2,519,596.71	100.00	1,985,985.10	100.00

注：（1）公司的存貨主要包括原材料和消耗性生物資產。原材料主要為馬匹飼料，包含青干草、木粉等。消耗性生物資產主要為生產待售的馬駒；2015年7月31日消耗性生物資產較2014年減少953,637.60元，降低49.90%，主要原因為：2015年1-7月新出生的馬匹數量較2014年少27匹，而銷售的馬匹數量較2014年全年要多3匹，導致消耗性生物資產餘額較低。

（2）存貨減值情況

截至2015年7月31日，公司存貨不存在減值跡象，未計提存貨跌價準備。

2、消耗性生物資產

單位：元

項目	2014.12.31	本期增加	本期減少	2015.7.31
畜牧養殖業：馬駒	1,911,015.26	1,424,159.76	2,377,797.36	957,377.66
合計	1,911,015.26	1,424,159.76	2,377,797.36	957,377.66
項目	2013.12.31	本期增加	本期減少	2014.12.31
畜牧養殖業：馬駒	1,277,982.50	2,538,651.31	1,905,618.55	1,911,015.26
合計	1,277,982.50	2,538,651.31	1,905,618.55	1,911,015.26
項目	2012.12.31	本期增加	本期減少	2013.12.31
畜牧養殖業：馬駒	883,351.98	2,108,399.09	1,713,768.57	1,277,982.50
合計	883,351.98	2,108,399.09	1,713,768.57	1,277,982.50

3、消耗性生物資產期末實物數量明細：

項目	單位	2014.12.31	本期增加	本期減少	2015.7.31
畜牧業-小馬駒	匹	42.00	7.00	34.00	15.00
合計	匹	42.00	7.00	34.00	15.00
項目	單位	2013.12.31	本期增加	本期減少	2014.12.31
畜牧業-小馬駒	匹	39.00	34.00	31.00	42.00
合計	匹	39.00	34.00	31.00	42.00
項目	單位	2012.12.31	本期增加	本期減少	2013.12.31
畜牧業-小馬駒	匹	24.00	43.00	28.00	39.00
合計	匹	24.00	43.00	28.00	39.00

（四）固定資產

1、固定資產及累計折舊情況

2015年1-7月份固定資產及累計折舊情況：

單位：元

項目	機器設備	運輸設備	辦公設備等	合計
一、賬面原值：				
1.2015年期初餘額	524,183.81	1,207,800.00	55,571.58	1,787,555.39
2.本期增加金額				
(1) 購置				
3.本期減少金額				
(1) 處置或報廢				
4.2015年7月底餘額	524,183.81	1,207,800.00	55,571.58	1,787,555.39
二、累計折舊				
1.2015年期初餘額	154,267.67	244,001.20	29,230.62	427,499.49
2.本期增加金額	58,097.03	133,864.50	6,442.48	198,404.01
(1) 計提	58,097.03	133,864.50	6,442.48	198,404.01
3.本期減少金額				
(1) 處置或報廢				
4.2015年7月底餘額	212,364.70	377,865.70	35,673.10	625,903.50
三、減值準備				
1.2015年期初餘額				
2.本期增加金額				
(1) 計提				
3.本期減少金額				
(1) 處置或報廢				
4.2015年7月底餘額				
四、賬面價值				
1.2015年7月31日賬面價值	311,819.11	829,934.30	19,898.48	1,161,651.89
2.2015年期初賬面價值	369,916.14	963,798.80	26,340.96	1,360,055.90

注：公司2015年1-7月份計提折舊額198,404.01元。

2014年固定資產及累計折舊情況：

單位：元

項目	機器設備	運輸設備	辦公設備等	合計
一、賬面原值：				
1.2014年期初餘額	303,415.00	671,600.00	30,665.51	1,005,680.51
2.本期增加金額	220,768.81	536,200.00	24,906.07	781,874.88
(1) 購置	220,768.81	536,200.00	24,906.07	781,874.88
3.本期減少金額				

(1) 處置或報廢				
4.2014 年期末餘額	524,183.81	1,207,800.00	55,571.58	1,787,555.39
二、累計折舊				
1.2014 年期初餘額	65,924.19	40,508.03	15,741.26	122,173.48
2.本期增加金額	88,343.48	203,493.17	13,489.36	305,326.01
(1) 計提	88,343.48	203,493.17	13,489.36	305,326.01
3.本期減少金額				
(1) 處置或報廢				
4.2014 年期末餘額	154,267.67	244,001.20	29,230.62	427,499.49
三、減值準備				
1.2014 年期初餘額				
2.本期增加金額				
(1) 計提				
3.本期減少金額				
(1) 處置或報廢				
4.2014 年期末餘額				
四、賬面價值				
1.2014 年期末賬面價值	369,916.14	963,798.80	26,340.96	1,360,055.90
2.2014 年期初賬面價值	237,490.81	631,091.97	14,924.25	883,507.03

注：公司 2014 年計提折舊額 305,326.01 元。

2013 年固定資產及累計折舊情況：

單位：元

項目	電子設備	運輸工具	辦公設備	合計
一、賬面原值：				
1.2013 年期初餘額	131,355.00	-	20,695.00	152,050.00
2.本期增加金額	172,060.00	671,600.00	9,970.51	853,630.51
(1) 購置	172,060.00	671,600.00	9,970.51	853,630.51
3.本期減少金額				
(1) 處置或報廢				
4.2013 年期末餘額	303,415.00	671,600.00	30,665.51	1,005,680.51
二、累計折舊				
1.2013 年期初餘額	27,417.17		8,191.77	35,608.94
2.本期增加金額	38,507.02	40,508.03	7,549.49	86,564.54
(1) 計提	38,507.02	40,508.03	7,549.49	86,564.54
3.本期減少金額				
(1) 處置或報廢				

4.2013 年期末餘額	65,924.19	40,508.03	15,741.26	122,173.48
三、減值準備				
1.2013 年期初餘額				
2.本期增加金額				
(1) 計提				
3.本期減少金額				
(1) 處置或報廢				
4.2013 年期末餘額				
四、賬面價值				
1.2013 年期末賬面價值	237,490.81	631,091.97	14,924.25	883,507.03
2.2013 年期初賬面價值	103,937.83		12,503.23	116,441.06

注：公司 2013 年計提折舊額 86,564.54 元。

2、報告期內無暫時閑置的固定資產。

3、截至 2015 年 7 月 31 日，公司固定資產不存在抵押情形，無所有權或使
用權受限制的固定資產。

(五) 生產性生物資產

1、採用成本法核算的生產性生物資產：

單位：元

項目	2014. 12. 31	本期增加	本期減少	2015. 7. 31
一、賬面原值	28,361,623.72	1,890,319.14		30,251,942.86
畜牧業-成熟馬	28,287,813.53	1,780,000.00		30,067,813.53
畜牧業-小馬駒	73,810.19	110,319.14		184,129.33
二、累計折舊	2,519,087.83	1,045,077.53		3,564,165.36
畜牧業-成熟馬	2,519,087.83	1,045,077.53		3,564,165.36
畜牧業-小馬駒				
三、減值準備				
畜牧業-成熟馬				
畜牧業-小馬駒				
四、賬面價值	25,842,535.89	1,890,319.14	1,045,077.53	26,687,777.50
畜牧業-成熟馬	25,768,725.70	1,780,000.00	1,045,077.53	26,503,648.17
畜牧業-小馬駒	73,810.19	110,319.14		184,129.33

(續)

項目	2013. 12. 31	本期增加	本期減少	2014. 12. 31
一、賬面原值	14,937,813.53	13,423,810.19		28,361,623.72

畜牧业-成熟马	14,937,813.53	13,350,000.00		28,287,813.53
畜牧业-小马驹		73,810.19		73,810.19
二、累计折旧	1,009,359.67	1,509,728.16		2,519,087.83
畜牧业-成熟马	1,009,359.67	1,509,728.16		2,519,087.83
畜牧业-小马驹				
三、减值准备				
畜牧业-成熟马				
畜牧业-小马驹				
四、账面价值	13,928,453.86	13,423,810.19	1,509,728.16	25,842,535.89
畜牧业-成熟马	13,928,453.86	13,350,000.00	1,509,728.16	25,768,725.70
畜牧业-小马驹		73,810.19		73,810.19

(续)

项目	2012.12.31	本期增加	本期减少	2013.12.31
一、账面原值	7,975,854.38	6,961,959.15		14,937,813.53
畜牧业-成熟马	7,975,854.38	6,961,959.15		14,937,813.53
畜牧业-小马驹				
二、累计折旧	504,222.19	505,137.48		1,009,359.67
畜牧业-成熟马	504,222.19	505,137.48		1,009,359.67
畜牧业-小马驹				
三、减值准备				
畜牧业-成熟马				
畜牧业-小马驹				
四、账面价值	7,471,632.19	6,961,959.15	505,137.48	13,928,453.86
畜牧业-成熟马	7,471,632.19	6,456,821.67		13,928,453.86
畜牧业-小马驹				

注：①因伊犁德瑞马驹能够用于生产经营所需的饲养周期为3年，故从马驹出生起3年内的饲养费用计入生产性生物资产-马驹成本，3年后的饲养费用化。

②公司外购的成熟马饲养时间以购入时间为起点，自行繁殖的小马驹的饲养时间以出生日期为起点。饲养结束点，成熟马为死亡或淘汰销售时，自行繁殖的小马驹为对外销售，移交完成时。

③转固金额与时间：德瑞股份和伊犁德瑞外购成熟马转固时间为购入达到预定生产经营目的时，转固金额为购买成本。伊犁德瑞自产马驹转固时间为自生日为时点，金额为饲养成本。

2、生产性生物资产实物数量明细：

项目	单位	2014.12.31	本期增加	本期减少	2015.7.31
畜牧业-成熟马	匹	99.00	6.00		105.00

畜牧业-小马驹	匹	15.00	23.00		38.00
合计	匹	114.00	29.00		143.00
项目	单位	2013.12.31	本期增加	本期减少	2014.12.31
畜牧业-成熟马	匹	67.00	32.00		99.00
畜牧业-小马驹	匹		15.00		15.00
合计	匹	67.00	47.00		114.00
项目	单位	2012.12.31	本期增加	本期减少	2013.12.31
畜牧业-成熟马	匹	61.00	6.00		67.00
畜牧业-小马驹	匹				
合计	匹	61.00	6.00		67.00

(六) 资产减值准备

2015年1-7月份资产减值准备情况

单位：元

项目	2014年12月31日账面余额	本期增加	本期减少		2015年7月31日账面余额
			转回	转销	
坏账准备	68,959.65	106,797.55	350.00		175,407.20
合计	68,959.65	106,797.55	350.00		175,407.20

2014年资产减值准备情况

单位：元

项目	2013年12月31日账面余额	本期增加	本期减少		2014年12月31日账面余额
			转回	转销	
坏账准备	20,694.16	48,265.49			68,959.65
合计	20,694.16	48,265.49			68,959.65

2013年资产减值准备情况

单位：元

项目	2012年12月31日账面余额	本期增加	本期减少		2013年12月31日账面余额
			转回	转销	
坏账准备		20,694.16			20,694.16
合计		20,694.16			20,694.16

七、報告期內各期末主要負債情況

(一) 應付賬款

1、應付賬款餘額及賬齡分析

單位：元

賬齡	2015-7-31		2014-12-31		2013-12-31	
	金額（元）	占比（%）	金額（元）	占比（%）	金額（元）	占比（%）
1年以內	205,108.45	68.64	167,697.46	82.73	218,435.90	100.00
1-2年	68,705.00	22.99	34,998.50	17.27		
2-3年	24,998.50	8.37				
合計	298,811.95	100.00	202,695.96	100.00	218,435.90	100.00

注：截至2015年7月31日，應付賬款中無應付持有公司5%（含5%）以上表決權股份的股東或關聯方的款項。

2、期末應付賬款前五名單位：

截至2015年7月31日應付賬款前五名單位：

單位名稱	與本公司關係	款項性質	賬面餘額（元）	賬齡	占應付賬款總額的比例（%）
牛文廣	非關聯方	馬款	180,000.00	1年以內	60.24
林甸縣茂源牧草經銷處	非關聯方	馬草款	58,662.45	1年以內金額為33,554.00元，1-2年金額為25,108.45元	19.63
范成彬	非關聯方	馬草款	35,151.00	1-2年	11.76
肇東市德昌鄉綠洲飼草種植專業合作社	非關聯方	馬草款	23,898.50	2-3年	8.00
青島淼磊木業有限公司	非關聯方	馬草款	1,100.00	2-3年	0.37
合計			298,811.95		100.00

截至2014年12月31日應付賬款前五名單位：

單位名稱	與本公司關係	款項性質	賬面餘額（元）	賬齡	占應付賬款總額的比例（%）
------	--------	------	---------	----	---------------

林甸縣豐牧飼草經銷處	非關聯方	馬草款	95,346.45	1年以內	47.04
范成彬	非關聯方	馬草款	45,151.00	1年以內	22.28
肇東市德昌鄉綠洲飼草種植專業合作社	非關聯方	馬草款	33,898.50	1-2年	16.72
李福邦	非關聯方	房租款	20,000.01	1年以內	9.87
李旭日	非關聯方	馬草款	7,200.00	1年以內	3.55
合計			201,595.96		99.46

截至2013年12月31日應付賬款前五名單位：

單位名稱	與本公司 關係	款項性 質	賬面餘額 (元)	賬齡	占應付賬款總 額的比例(%)
迪力夏提·亞爾买买提	非關聯方	馬草款	83,488.00	1年以內	38.22
肇東市德昌鄉綠洲飼草種植專業合作社	非關聯方	馬草款	65,648.50	1年以內	30.05
林甸縣豐牧飼草經銷處	非關聯方	馬草款	37,799.40	1年以內	17.30
青島淼磊木業有限公司	非關聯方	木粉款	16,100.00	1年以內	7.37
肇東市廣原牧草經銷處	非關聯方	馬草款	15,400.00	1年以內	7.06
合計			218,435.90		100.00

公司報告期內採購內容主要包含馬匹及草料，馬匹供應商中部分為喜歡馬的私人馬主，馬匹公司採購人員在採購過程中發現優質馬匹，向私人馬主購買馬匹。公司草料的購買多為從個人客戶中購買玉米、木粉、花生皮等農作物，部分供應商為當地農民。報告期內銷售內容主要為馬匹及技術諮詢服務，公司銷售客戶部分為喜歡馬的個人。因此公司存在與個人客戶及供應商交易的情況。

公司大宗原材料如青干草採購，與供應商確定長期合作關係，草料供應渠道和供應商穩定。

(二) 應付職工薪酬

(1) 應付職工薪酬列示

單位：元

項目	2014年12月31日	本期增加額	本期減少額	2015年7月31日
短期薪酬	193,005.52	537,726.71	710,732.23	20,000.00
離職後福利—設定提存計劃		53,068.11	53,068.11	
合計	193,005.52	590,794.82	763,800.34	20,000.00

(續)

項目	2013年12月31日	本期增加額	本期減少額	2014年12月31日
短期薪酬	29,405.01	1,446,453.05	1,282,852.54	193,005.52
離職後福利—設定提存計劃		106,895.13	106,895.13	
合計	29,405.01	1,553,348.18	1,389,747.67	193,005.52

(續)

項目	2012年12月31日	本期增加額	本期減少額	2013年12月31日
短期薪酬		814,515.40	785,110.39	29,405.01
離職後福利—設定提存計劃		75,903.30	75,903.30	
合計		890,418.70	861,013.69	29,405.01

(2) 短期薪酬

單位：元

項目	2014年12月31日	本期增加額	本期減少額	2015年7月31日
一、工資、獎金、津貼和補貼	193,005.52	454,596.31	627,601.83	20,000.00
二、職工福利費		51,138.87	51,138.87	
三、社會保險費		29,273.78	29,273.78	
其中：醫療保險費		24,611.21	24,611.21	
工傷保險費		1,941.88	1,941.88	
生育保險費		2,720.69	2,720.69	
四、住房公積金		2,074.95	2,074.95	
五、工會經費和職工教育經費		642.80	642.80	
六、短期帶薪缺勤				
七、短期利潤分享計劃				
合計	193,005.52	537,726.71	710,732.23	20,000.00

(續)

項目	2013年12月31日	本期增加額	本期減少額	2014年12月31日
一、工資、獎金、津貼和補貼	29,405.01	1,078,531.67	914,931.16	193,005.52
二、職工福利費		305,618.72	305,618.72	

三、社會保險費		60,105.86	60,105.86	
其中：醫療保險費		50,541.05	50,541.05	
工傷保險費		3,938.75	3,938.75	
生育保險費		5,626.06	5,626.06	
四、住房公積金		0.00	0.00	
五、工會經費和職工教育經費		2,196.80	2,196.80	
六、短期帶薪缺勤				
七、短期利潤分享計劃				
合計	29,405.01	1,446,453.05	1,282,852.54	193,005.52

(續)

項目	2012年12月31日	本期增加額	本期減少額	2013年12月31日
一、工資、獎金、津貼和補貼		654,109.00	624,703.99	29,405.01
二、職工福利費		122,495.89	122,495.89	
三、社會保險費		37,910.51	37,910.51	
其中：醫療保險費		31,266.40	31,266.40	
工傷保險費		2,735.81	2,735.81	
生育保險費		3,908.30	3,908.30	
四、住房公積金				
五、工會經費和職工教育經費				
六、短期帶薪缺勤				
七、短期利潤分享計劃				
合計		814,515.40	785,110.39	29,405.01

(3) 設定提存計劃

單位：元

項目	2014年12月31日	本期增加額	本期減少額	2015年7月31日
基本養老保險費		50,222.42	50,222.42	
失業保險費		2,845.69	2,845.69	
合計		53,068.11	53,068.11	

(續)

項目	2013年12月31日	本期增加額	本期減少額	2014年12月31日
基本養老保險費		101,269.07	101,269.07	
失業保險費		5,626.06	5,626.06	
合計		106,895.13	106,895.13	

(續)

項目	2012年12月31日	本期增加額	本期減少額	2013年12月31日
基本養老保險費		70,349.40	70,349.40	
失業保險費		5,553.90	5,553.90	
合計		75,903.30	75,903.30	

(三) 應交稅費

單位：元

項目	2015-7-31	2014-12-31	2013-12-31
增值稅	-43,882.15	-43,770.03	106.66
營業稅	350.00	36,573.00	
城建稅	129.37	1,940.52	111.87
企業所得稅			5,179.47
教育費附加	58.45	1,145.14	47.95
地方教育費附加	38.96	763.42	31.96
水利基金	15.98	15.98	15.98
其他稅費	9.75	197.28	68.99
合計	-43,279.64	-3,134.69	5,562.88

(四) 其他應付款

1、按款項性質列示如下

單位：元

款項性質	2015-7-31	2014-12-31	2013-12-31
借款		14,253,018.47	11,308,155.35
借款利息	200,000.00	50,000.00	
房租款	480,000.00	311,666.69	93,333.31
草料款	255,560.00	255,560.00	
補助款	385,500.00	385,500.00	
代墊款項	36,696.56	112,944.89	18,050.10
其他	18,653.84	6,500.00	

款項性質	2015-7-31	2014-12-31	2013-12-31
合計	1,376,410.40	15,375,190.05	11,419,538.76

2、截至2015年7月31日，其他應付款中無應付持有公司5%（含5%）以上表決權股份的股東或關聯方的款項。

3、期末其他應付款前五名單位

截至2015年7月31日其他應付款前五名單位：

單位名稱	與本公司關係	賬面餘額 (元)	賬齡	占其他應付 款總額的比 例 (%)	性質或內 容
特克斯縣畜牧獸醫局	非關聯方	1,121,060.00	1年以內 168,333.31元，1-2年 952,726.69元	81.45	房租款、草料款及補助款
青島即墨誠和小額貸款股份有限公司	非關聯方	200,000.00	1年以內	14.53	利息
員工代墊款	非關聯方	20,928.00	1-2年	1.52	圍欄款等
劉宗利	非關聯方	12,980.56	1年以內	0.94	代墊車輛費用
社保金	非關聯方	12,153.84	1年以內	0.88	社保金
合計		1,367,122.40		99.32	

截至2014年12月31日其他應付款前五名單位：

單位名稱	與本公司關係	賬面餘額 (元)	賬齡	占其他應付 款總額的比 例 (%)	性質或內 容
鄒敬清	控股股東、實際控制人	10,138,245.38	2年以內	65.97	借款
青島德瑞裝飾工程有限公司	實際控制人控制的企业	4,114,773.09	2年以內	26.73	借款
特克斯縣畜牧獸醫局	非關聯方	952,726.69	1年以內	6.20	房租款、草料款及補助款
青島即墨誠和小額貸款股份有限公司	非關聯方	50,000.00	1年以內	0.33	利息
水磨溝區南湖西路浙新兽药經銷部	非關聯方	34,820.00	1年以內	0.23	代付培訓費用
合計		15,290,565.16		99.46	

截至2013年12月31日其他應付款前五名單位：

单位名称	与本公司关系	账面余额(元)	账龄	占其他应付款总额的比例(%)	性质或内容
青岛德瑞建筑装饰工程有限公司	实际控制人控制的企业	10,804,264.35	1年以内	94.61	借款
邹敬清	控股股东、实际控制人	503,891.00	1年以内	4.41	借款
特克斯县畜牧兽医局	非关联方	93,333.31	1年以内	0.82	房租款
特克斯县电业公司	非关联方	9,544.10	1年以内	0.08	电费
青岛光磊广告有限公司	非关联方	4,371.00	1年以内	0.04	围栏购买款项
合计		11,415,403.76		99.96	

(五) 一年内到期的非流动负债

单位：元

项目	2015-7-31	2014-12-31	2013-12-31
一年内到期的长期应付款	5,000,000.00		
合计	5,000,000.00		

注：一年内到期的长期应付款为与青岛即墨诚和小额贷款股份有限公司签订借款合同，合同期间为自2014年1月10日至2016年1月10日。

(六) 长期应付款

单位：元

项目	2015-7-31	2014-12-31	2013-12-31
借款	5,000,000.00	5,000,000.00	
减：一年内到期部分	5,000,000.00		
合计		5,000,000.00	

注：（1）邹敬清、聂仁克、青岛德佳装饰设计工程有限公司提供保证担保，青岛德佳装饰设计工程有限公司以“即转国用2000字第034号”土地使用权提供抵押担保。

（2）保证金额，借款合同期限、利率详见本公开转让说明书“第四节 九、（二）关联交易”。

(七) 递延收益

(1) 期末明细情况

单位：元

项目	2015-7-31	2014-12-31	2013-12-31
青岛市民生计划项目	400,000.00		
自治区科技支疆项目	210,000.00		
科技型中小企业技术创新项目	990,000.00		
科技创新平台建设和科技成果转化引导计划项目	500,000.00		
自治区高层次人才引进项目	220,000.00		
青岛市国际科技合作计划项目		300,000.00	300,000.00
青岛市民生计划项目		400,000.00	400,000.00
自治区科技支疆项目		90,000.00	
合计	2,320,000.00	790,000.00	700,000.00

(2) 政府补助明细情况

项目	2014-12-31	本期新增补助金额	本期计入营业外收入金额	其他变动	2015-7-31	与资产相关/与收益相关
青岛市国际科技合作计划项目	300,000.00		300,000.00			与收益有关
青岛市民生计划项目	400,000.00				400,000.00	与收益有关
自治区科技支疆项目	90,000.00	120,000.00			210,000.00	与收益有关
科技型中小企业技术创新项目		990,000.00			990,000.00	与收益有关
科技创新平台建设和科技成果转化引导计划项目		500,000.00			500,000.00	与收益有关
自治区高层次人才引进项目		220,000.00			220,000.00	与收益有关
2014年青岛市知识产权优势		40,000.00	40,000.00			与收益有关

企业培育项目						
合计	790,000.00	1,870,000.00	340,000.00		2,320,000.00	

(续)

项目	2013-12-31	本期新增 补助金额	本期计入营 业外收入金 额	其 他 变 动	2014-12-31	与资产 相关/与 收益相 关
青岛市国际科技合作计划项目	300,000.00				300,000.00	与收益有关
青岛市民生计划项目	400,000.00				400,000.00	与收益有关
自治区科技支疆项目		90,000.00			90,000.00	与收益有关
引智项目		71,200.00	71,200.00			与收益有关
青岛市体育产业发展引导资金项目		400,000.00	400,000.00			与收益有关
青岛市专利资金补助		117,850.00	117,850.00			与收益有关
合计	700,000.00	679,050.00	589,050.00		790,000.00	

(续)

项目	2012-12-31	本期新增 补助金额	本期计入营 业外收入金 额	其 他 变 动	2013-12-31	与资产 相关/与 收益相 关
青岛市国际科技合作计划项目	300,000.00				300,000.00	与收益有关
青岛市民生计划项目		400,000.00			400,000.00	与收益有关
中国创新创业大赛		30,000.00	30,000.00			与收益有关
引智项目		30,000.00	30,000.00			与收益有关
2013年体育产业先进单位奖励扶持资金		50,000.00	50,000.00			与收益有关
合计	300,000.00	510,000.00	110,000.00		700,000.00	

八、報告期內各期末股東權益情況

單位：元

項目	2015-7-31	2014-12-31	2013-12-31
實收資本（股本）	20,000,000.00	10,000,000.00	10,000,000.00
資本公積	20,000,000.00		
盈餘公積	428,456.65	428,456.65	143,362.56
未分配利潤	2,405,949.58	1,743,085.87	577,563.09
所有者權益合計	42,834,406.23	12,171,542.52	10,720,925.65

股本的具體變化情況詳見本說明書“第一節基本情況”之“五、公司成立以來股本形成及其變化”。

（一）實收資本

單位：元

項目	2014-12-31	本期增加	本期減少	2015-7-31
鄒敬亮	100,000.00	1,900,000.00		2,000,000.00
鄒敬清	9,900,000.00	1,350,000.00		11,250,000.00
黃桂新		2,500,000.00		2,500,000.00
青島海韻豐生物科技發展有限公司		4,250,000.00		4,250,000.00
合計	10,000,000.00	10,000,000.00		20,000,000.00

（二）資本公積

單位：元

項目	2014-12-31	本期增加	本期減少	2015-7-31
股本溢價		20,000,000.00		20,000,000.00
其他資本公積				
合計		20,000,000.00		20,000,000.00

注：股東鄒敬清以貨幣出資 405.00 萬元，3 元/股，其中 135.00 萬元計入實收資本、270.00 萬元計入資本公積股本溢價；股東鄒敬亮以貨幣出資 570.00 萬元，3 元/股，其中 190.00 萬元計入實收資本、380.00 萬元計入資本公積股本溢價；新增股東黃桂新以貨幣出資 750.00 萬元，3 元/股，其中 250.00 萬元計入實收資本，500.00 萬元計入資本公積股本溢價；新增股東青島海韻豐生物科技發展有限公司以貨幣出資 1275 萬元，3 元/股，其中 425.00 萬元計入實收資本 850.00 萬元計入資本公積。

（三）盈餘公積

單位：元

项 目	2014-12-31	本期增加	本期减少	2015-7-31
法定盈余公积	428,456.65			428,456.65
任意盈余公积				
合 计	428,456.65			428,456.65

(续)

项 目	2013-12-31	本期增加	本期减少	2014-12-31
法定盈余公积	143,362.56	285,094.09		428,456.65
任意盈余公积				
合 计	143,362.56	285,094.09		428,456.65

(续)

项 目	2012-12-31	本期增加	本期减少	2013-12-31
法定盈余公积		143,362.56		143,362.56
任意盈余公积				
合 计		143,362.56		143,362.56

(四) 未分配利润

单位：元

项目	2015-7-31	2014-12-31	2013-12-31
调整前上年未分配利润	1,743,085.87	577,563.09	-130,544.88
调整年初未分配利润合计数(调增+, 调减-)			
调整后年初未分配利润	1,743,085.87	577,563.09	-130,544.88
加：本年归属于母公司股东的净利润	662,863.71	1,450,616.87	851,470.53
减：提取法定盈余公积		285,094.09	143,362.56
提取任意盈余公积			
提取一般风险准备			
应付股利			

九、关联方、关联方关系及关联交易情况

(一) 关联方及关联方关系

根据《公司法》、《企业会计准则》的相关规定，公司报告期内主要关联方情况如下：

1、本公司实际控制人

公司的实际控制人为邹敬清，具体参见本公开转让说明书“第一节基本情况”之“五、公司成立以来股本形成及其变化”。

2、不存在控制关系的关联方

(1) 持有公司 5% 以上股份的股东及其持股情况

公司名称/姓名	持股数量（股）	持股比例（%）	与公司关系
青岛海韵丰生物科技发展有限公司	850	21.25	公司股东、公司董事聂仁克投资的企业
黄桂新	500	12.50	公司股东、董事
邹敬亮	400	10.00	公司股东、实际控制人之兄
合计	1750	43.75	

(2) 公司董事、监事、高级管理人员

公司董事、监事、高级管理人员情况详见“第一节基本情况”之“七、董事、监事、高级管理人员情况”。

(3) 与公司实际控制人、持有公司 5% 以上股份的股东、董事、监事、高级管理人员关系密切的家庭成员：包括配偶、父母、配偶的父母、兄弟姐妹及其配偶年满 18 周岁的子女及其配偶、配偶的兄弟姐妹和子女配偶的父母。

姓名	其他关联方与本企业关系
肖文静	公司实际控制人邹敬清之妻
邹敬亮	公司实际控制人邹敬清之兄
邹志钢	公司实际控制人邹敬清之侄
宋玲玲	公司董事聂仁克之妻，公司股东海韵丰生物控股股东。

(4) 其他关联方（公司股东、董事、监事、高级管理人员控制、施加重大影响的其他公司）

①公司控股子公司

公司控股子公司为伊犁德瑞，具体参见本公开转让说明书“第一节基本情况”之“六、（二）公司子公司情况”。

②公司实际控制人控制的企业

具体参见本公开转让说明书“第三节公司治理”之“五、（一）公司与控股股东、实际控制人及其控制的其他企业之间的同业竞争情况”。

③公司董事、监事、高级管理人员控制的企业

A、青島勞倫斯電子工程有限公司

青島勞倫斯電子工程有限公司成立於 2006 年 5 月 22 日，法定代表人為宋玲玲，註冊資本 430 萬元，經營範圍為一般經營項目：銷售、維護通信設備、計算機，計算機網絡布線，土石方挖掘（不含爆破）。（以上範圍需經許可經營的，須憑許可證經營）。住所為青島即墨市田橫島省級旅遊度假區釣魚嘴。

截至本公開轉讓說明書出具之日，青島勞倫斯電子工程有限公司的股權結構如下：

序號	股東姓名	認繳出資額（萬元）	出資比例（%）	實繳出資額（萬元）	關聯關係
1	聶仁克	110.00	25.58	110.00	公司董事
2	宋玲玲	320.00	74.42	320.00	董事聶仁克之妻
合計		430.00	100.00	430.00	--

B、青島立仁置業有限公司

青島立仁置業有限公司成立於 2007 年 10 月 18 日，法定代表人為宋玲玲，註冊資本 3000 萬元，經營範圍為房地產開發（憑資質經營）（以上範圍需經許可經營的，須憑許可證經營）。住所為青島即墨市鶴山路北約 135 米青煙路西。

截至本公開轉讓說明書出具之日，青島立仁置業有限公司的股權結構如下：

序號	股東姓名	認繳出資額（萬元）	出資比例（%）	實繳出資額（萬元）	關聯關係
1	聶仁克	1,200.00	40.00	1,200.00	公司董事
2	宋玲玲	1,800.00	60.00	1,800.00	董事聶仁克之妻
合計		3,000.00	100.00	3,000.00	--

C、青島俊邦物業管理有限公司

青島俊邦物業管理有限公司成立於 2013 年 07 月 12 日，法定代表人為宋玲玲，註冊資本 8000 萬元，經營範圍為物業管理及信息諮詢服務、經濟信息諮詢服務、旅遊項目策劃服務、商鋪租賃（以上範圍需經許可經營的，須憑許可證經營）。住所為青島即墨市煙青路 555 號 23 層。

截至本公開轉讓說明書出具之日，青島俊邦物業管理有限公司的股權結構如下：

序號	股東姓名	認繳出資額（萬元）	出資比例（%）	實繳出資額（萬元）	關聯關係
1	聶仁克	3,200.00	40.00	1,600.00	公司董事
2	宋玲玲	4,800.00	60.00	2,400.00	董事聶仁克之妻
合計		8,000.00	100.00	4,000.00	--

D、青島即墨新世紀裝飾有限公司

青島即墨新世紀裝飾有限公司成立於 1998 年 08 月 11 日，法定代表人為宋玲玲，註冊資本 800 萬元，經營範圍為：室內外裝飾、裝潢，鍍金，鉚焊，加工金屬門窗，批發零售裝飾材料（不含油漆）（以上範圍需經許可經營的，須憑許可證經營）。住所為青島即墨市鶴山路 168 號商務別墅 B 號樓。

截至本公開轉讓說明書出具之日，青島即墨新世紀裝飾有限公司的股權結構如下：

序號	股東姓名	認繳出資額（萬元）	出資比例（%）	實繳出資額（萬元）	關聯關係
1	聶仁克	320.00	40.00	320.00	公司董事
2	宋玲玲	480.00	60.00	480.00	董事聶仁克之妻
合計		800.00	100.00	800.00	--

E、即墨市福泰房地產開發有限公司

即墨市福泰房地產開發有限公司成立於 1995 年 12 月 19 日，法定代表人為宋玲玲，註冊資本 1000 萬元，經營範圍為：房地產開發與經營（以上範圍需經許可經營的，須憑許可證經營）。住所為青島即墨市鶴山路 168 號商務別墅 B 號樓。

截至本公開轉讓說明書出具之日，即墨市福泰房地產開發有限公司的股權結構如下：

序號	股東姓名	認繳出資額（萬元）	出資比例（%）	實繳出資額（萬元）	關聯關係
1	聶仁克	671.00	67.10	671.00	公司董事
2	青島即墨 新世紀裝 飾有限公 司	329.00	32.90	329.00	董事聶仁克參股 的公司
合計		1,000.00	100.00	1,000.00	--

F、山東鴻潤投資有限公司

山東鴻潤投資有限公司成立於 2000 年 11 月 17 日，法定代表人為李淑芹，註冊資本 800 萬元，經營範圍為以企業自有資金對電子、生物、環保高科技項目投資，投資諮詢服務（不得經營金融、證券、期貨、理財、融資、集資等業務）；日用百貨、服裝、建材、五金交電、衛生潔具、文化辦公用品、體育器材、鍋爐及空調設備、化工材料（不含危險品）的銷售；家用空調及水暖器材的安裝與維修；電梯、中央空調的銷售；設計、制作、代理發布國內廣告業務。

（依法須經批准的項目，經相關部門批准後方可開展經營活動）。住所為濟南市市中區歷陽大街 2 號銀豐山莊 15 號樓 1-501。

截至本公開轉讓說明書出具之日，山東鴻潤投資有限公司的股權結構如下：

序號	股東姓名	認繳出資額（萬元）	出資比例（%）	實繳出資額（萬元）	關聯關係
1	黃桂新	750.00	93.75	750.00	公司董事
2	王姝	50.00	6.25	50.00	--
合計		800.00	100.00	800.00	--

G、青島康駿達國際貿易有限公司

青島康駿達國際貿易有限公司成立於 2007 年 5 月 16 日，法定代表人為李世煉，註冊資本 500 萬元，經營範圍為：一般經營項目：貨物進出口、技術進出口（法律、行政法規禁止的項目除外，法律、行政法規限制的項目取得許可後方可經營）。批發：建築裝飾材料、金屬材料、廚具、針紡織品、服裝鞋帽、床上用品、日用百貨、辦公用品、通訊器材、塑料制品、家具、工藝品、演出器

材、辦公自動化設備、制冷設備、供暖設備。【消防工程設計及施工、防水工程、鋼結構工程、園林綠化工程、市政工程】（憑資質經營），企業管理諮詢，展覽展示服務，文化藝術交流活動策劃。（以上範圍需經許可經營的，須憑許可證經營）。住所為青島市市南區瞿塘峽路 38 號 3 層-1。

截至本公開轉讓說明書出具之日，青島康駿達國際貿易有限公司的股權結構如下：

序號	股東姓名	認繳出資額（萬元）	出資比例（%）	實繳出資額（萬元）	關聯關係
1	李世煉	300.00	60.00	300.00	實際控制人鄒敬清的姐夫
2	鄒志鋼	200.00	40.00	200.00	公司董事、副總經理
合計		500.00	100.00	500.00	-

（二）關聯交易

1、經常性關聯交易

（1）銷售及採購業務

報告期內，公司不存在向關聯方經常性銷售或者採購業務的情形。

（2）接受及提供勞務

報告期內，公司不存在向關聯方經常性接受或者提供勞務的情形。

（3）擔保情況

擔保方	被擔保方	擔保金額	擔保起始日	擔保到期日	擔保方式	擔保是否已經履行完畢
青島德佳裝飾設計工程有限公司	有限公司	3,122,200.00	2014-1-10	2016-1-10	抵押	否
鄒敬清	有限公司	5,000,000.00	2014-1-10	2016-1-10	保證	否
聶仁克	有限公司	5,000,000.00	2014-1-10	2016-1-10	保證	否
青島德佳裝飾設計工程有限公司	有限公司	5,000,000.00	2014-1-10	2016-1-10	保證	否

①2014年1月9日，青島德佳裝飾設計工程有限公司與即墨誠和簽訂了《抵押合同》【2014年青即誠和抵字第013號】，以其持有的土地為公司與后者簽訂的《借款合同》【2014年青即誠和借字第013號】提供抵押擔保，擔保金額為312.22萬元，抵押期限為自2014年1月10日至2016年1月10日。

②2014年1月9日，鄒敬清與即墨誠和簽訂了《保證合同》【2014年青即誠和保字第013A號】，為公司與后者簽訂的《借款合同》【2014年青即誠和借字第013號】提供保證擔保，擔保金額為500.00萬元，保證期限為自2014年1月10日至2016年1月10日。

③2014年1月9日，聶仁克與即墨誠和簽訂了《保證合同》【2014年青即誠和保字第013B號】，為公司與后者簽訂的《借款合同》【2014年青即誠和借字第013號】提供保證擔保，擔保金額為500.00萬元，保證期限為自2014年1月10日至2016年1月10日。

④2014年1月9日，青島德佳裝飾設計工程有限公司與即墨誠和簽訂了《保證合同》【2014年青即誠和保字第013C號】，為公司與后者簽訂的《借款合同》【2014年青即誠和借字第013號】提供保證擔保，保證金額為500.00萬元，保證期限為自2014年1月10日至2016年1月10日。

(4) 經營性租賃

報告期內，公司辦公場所為無償租賃關聯方青島德佳裝飾設計工程有限公司的自有房產。2011年8月20日，公司與關聯方青島德佳裝飾設計工程有限公司簽訂了租賃合同，自2011年8月20日起，公司無償使用其房產。鑒於該房產未辦理房產證，為避免公司的經營風險，股份公司已於2015年8月1日搬離該辦公場所，合同終止。

(5) 關鍵管理人員薪酬

單位：元

項目	2015年1-7月發生額	2014年度發生額	2013年度發生額
關鍵管理人員薪酬	201,000.00	320,700.00	269,920.00
合計	201,000.00	320,700.00	269,920.00

(6) 其他

报告期内，公司与关联方之间不存在其他经常性关联交易。

2、偶发性关联交易

(1) 购买商品、接受劳务的关联交易

公司不存在偶发性的购买商品、接受劳务发生的关联交易。

(2) 关联方资金拆借

关联方	关联交易类型	2015年1-7月发生额		2014年发生额		2013年发生额	
		拆入(元)	拆出(元)	拆入(元)	拆出(元)	拆入(元)	拆出(元)
青岛德瑞建筑装饰工程有限公司	资金往来	18,414,404.34	19,557,614.14	5,147,319.49	11,556,877.37	12,317,773.50	7,329,799.25
邹敬清	资金往来	1,486,147.61	11,624,392.99	11,922,500.00		503,891.00	325,110.00
青岛劳伦斯电子工程有限公司	资金往来	10,000,000.00	10,000,000.00				
青岛德佳装饰设计工程有限公司	资金往来			418,000.00	418,000.00		
合计		29,900,551.95	41,182,007.13	17,487,819.49	11,974,877.37	12,821,664.50	7,654,909.25

(2) 关联方应收应付款项

项目名称	2015年7月31日			2014年12月31日			2013年12月31日		
	账面余额(元)	占期末余额的比例(%)	坏账准备(元)	账面余额(元)	占期末余额的比例(%)	坏账准备(元)	账面余额(元)	占期末余额的比例(%)	坏账准备(元)
其他应收款:									
青岛德瑞建筑装饰工程有限公司				2,971,563.29	100.00		3,251,496.67	58.70	
邹敬清							2,288,145.62	41.30	
合计				2,971,563.29	100.00		5,539,642.29	100.00	

其他应付款：									
青岛德瑞建筑装饰工程有限公司				4,114,773.09	28.87		10,804,264.35	95.54	
邹敬清				10,138,245.38	71.13		503,891.00	4.46	
合计				14,253,018.47	100.00		11,308,155.35	100.00	

注：截至公开转让说明书签署日，公司不存在与关联方往来款余额。2015年7月31日债务人进行了变更，由股东邹敬清转让债务给非关联公司青岛谦兴达空间工程公司，余额为481,351.96元。该笔款项已于2015年9月19日回款。2015年11月18日关联方资金占款余额为2,604,300.00，上述资金已于2015年11月19日全部归还。并规范了企业财务管理，严格防范为控股股东或实际控制人及关联方提供资金等财务资助。

（三）与关联方之间关联交易存在的必要性和公允性分析

报告期内，公司的关联交易主要存在股东及董事为公司借款提供担保、以及关联方与公司的资金往来。

报告期内存在公司借予关联方资金的情形，系为解决关联方资金周转困难，公司向关联方拆借的资金，截至公开转让说明书签署日已全部收回，不会对公司的经营活动产生重大不利影响。

（四）关联交易对财务状况和经营成果的影响

报告期内，有限公司阶段，公司存在关联方资金占用情况，资金占用期限较短，对公司经营成果影响较小。股份公司成立后，公司制定了《关联交易管理办法》，避免关联方资金占用。截至公开转让说明书签署日，占用资金已全部偿还，不会对公司造成持续损害。

（五）规范关联交易的制度安排及执行情况

公司为了规范关联交易，已在《公司章程》、《关联交易管理制度》中规定了关联交易的决策程序以及关联交易公允性的保障措施。

《关联交易管理制度》中规定的对关联交易的决策程序相关内容包括：

第七条公司关联交易审批的权限划分如下：

1、公司与关联人发生的占公司最近一期经审计净资产 5% 以上且交易金额在 3000 万元以上的关联交易，应当提交股东大会审议。

2、公司与关联人发生的占公司最近一期经审计净资产 1% 至 5% 且交易金额在 300 万元至 3000 万元的关联交易，应当提交董事会审议。

3、公司与关联人发生的占公司最近一期经审计净资产 1% 以下（不含 1%）且交易金额在 300 万元以下的关联交易，由董事长审批。

4、公司为股东、实际控制人及其关联方提供的担保的，应当提交股东大会审议。

第八条公司以及有关职能部门在其经营管理过程中，如遇到按本制度规定确定为公司与关联方之间关联交易情况的，相关部门须将有关关联交易情况以书面形式报告公司总经理；该书面报告须包括以下内容：

- 1、关联交易方的名称、住所；
- 2、具体关联交易的项目以及交易金额；
- 3、确定关联交易价格的原则与定价依据；
- 4、须载明的其他事项。

第九条公司总经理在收到有关职能部门的书面报告后，应召集有关人员进行专题研究，按本制度规定对将发生之关联交易的必要性、合理性、定价的公平性进行初步审查；初审认为必须发生关联交易的，总经理须责成有关职能部门草拟关联交易协议（合同），并将关联交易的具体内容及时书面报告公司董事会。

股份公司成立以来，公司控股股东以及持股 5% 以上的股东已经承诺严格按照公司有关制度规定的决策程序执行。

第十一条临时董事会会议应对有关关联交易的必要性和合理性进行审查与讨论。出席会议董事可以要求公司总经理说明其是否已经积极在市场寻找就该项交易与第三方进行，从而以替代与关联方发生交易；总经理应对有关结果向董事会做出解释。当确定无法寻求与第三方交易以替代该项关联交易时，董事会应确认该项关联交易具有必要性。

董事会在审查有关关联交易的合理性时，须考虑以下因素：

（一）该项关联交易的标的如属于关联方外购产品时，则必须调查公司能否自行购买或独立销售。当公司不具备采购或销售渠道或若自行采购或销售可能无法获得有关优惠待遇的；或若公司向关联方购买或销售可降低公司生产、采购或销售成本的，董事会应确认该项关联交易存在具有合理性。但该项关联交易价格须按关联方的采购价加上分担部分合理的采购成本确定。

（二）该项关联交易的标的如属于关联方自产产品，则该项关联交易的价格按关联方生产产品的成本加合理的利润确定交易的成本价。

（三）如该项关联交易属于提供或接受劳务、代理、租赁、抵押和担保、管理、研究和开发、许可等项目，则公司必须取得或要求关联方提供确定交易价格的合法、有效的依据，作为签订该项关联交易的价格依据。

（六）规范和减少关联交易的措施

公司已在《公司章程》、《关联交易管理制度》中规定了关联交易的决策程序，对关联交易的公允性提供了决策程序上的保障，体现了保护中小股东利益的原则。

为有效防止与避免同业竞争，公司的实际控制人、持股 5% 以上的股东、董事、监事、高级管理人员出具了《避免同业竞争承诺函》，表示目前未从事或参与与股份公司存在同业竞争的活动，并承诺如下：

一、本人除持有公司股份外，不存在通过投资关系或其他安排控制或重大影响任何其他与公司从事相同或相似业务的经济实体、机构和经济组织的情形。

二、本人投资的全资、控股子公司目前没有在中国境内或境外单独或与其他自然人、法人、合伙企业或组织，以任何形式直接或间接从事或参与任何对公司构成竞争的业务及活动，或拥有与公司存在竞争关系的任何经济实体、机构、经济组织的权益。

三、如公司认定本人及全资、控股子公司现有业务或将来产生的业务与公司存在同业竞争，则在公司提出异议后，本人将及时并负责本人全资、控股子公司及时转让或终止上述业务。如公司提出受让请求，则本人或本人及全资、控股子

公司应无条件按经有证券从业资格的中介机构评估后的公允价格将上述业务和资产优先转让给公司。

四、本人保证严格遵守公司章程的规定，保障公司独立经营、自主决策，不损害公司和其他股东的合法权益。

（七）董事、监事、高级管理人员、核心技术人员、主要关联方或持有公司5%以上股份股东在主要客户或供应商中占有权益情况

公司董事、监事、高级管理人员和核心技术人员、主要关联方或持有公司5%以上股份的股东均未在主要客户或供应商中占有权益。

十、提请投资者关注的财务报表附注中的期后事项、或有事项及其他重要事项

（一）或有事项

截至公开转让说明书签署日，公司无需要披露的或有事项。

（二）承诺事项

截至公开转让说明书签署日，公司无需要披露的承诺事项。

（三）资产负债表日后事项、其他重要事项

截至公开转让说明书签署日，公司无需要披露资产负债表日后事项、其他重要事项。

十一、股利分配政策和历年分配情况

（一）股利分配政策

《公司章程》第一百四十五条规定公司分配当年税后利润时，应当提取利润的10%列入公司法定公积金。公司法定公积金累计额为公司注册资本的50%以上的，可以不再提取。公司的法定公积金不足以弥补以前年度亏损的，在依照前款规定提取法定公积金之前，应当先用当年利润弥补亏损。公司从税后利润中提取法定公积金后，经股东大会决议，还可以从税后利润中提取任意公积金。公司

彌補虧損和提取公積金後所剩稅後利潤，按照股東持有的股份比例分配，但本章程規定不按持股比例分配的除外。股東大會違反前款規定，在公司彌補虧損和提取法定公積金之前向股東分配利潤的，股東必須將違反規定分配的利潤退還公司。公司持有的本公司股份不參與分配利潤。

《公司章程》第一百四十六條規定公司的公積金用於彌補公司的虧損、擴大公司生產經營或者轉為增加公司資本。但是，資本公積金將不用於彌補公司的虧損。法定公積金轉為資本時，所留存的該項公積金將不少於轉增前公司註冊資本的 25%。

《公司章程》第一百四十七條規定公司股東大會對利潤分配方案作出決議後，公司董事會須在股東大會召開後 2 個月內完成股利（或股份）的派發事項。

《公司章程》第一百四十八條規定公司利潤分配政策為：（一）公司的利潤分配原則：公司實施持續、穩定的利潤分配政策，實行同股同權、同股同利的原則；公司的利潤分配應重視對投資者的合理投資回報並兼顧公司的可持續發展；公司利潤分配不得超過累計可分配利潤。（二）公司的利潤分配形式：公司可以採取現金或現金與股票二者相結合的方式分配股利。公司可以進行中期現金分紅。公司主要採取現金分紅的股利分配政策，即：公司當年度實現盈利，在依法提取法定公積金、任意公積金後進行現金分紅。若公司業績增長快速，並且董事會認為公司股票價格與公司股本規模不匹配時，可以在足額現金股利分配之餘，提出並實施股票股利分配預案。（三）公司在上一個會計年度實現盈利，但公司董事會在上一會計年度結束後未提出現金利潤分配預案的，應當在定期報告中詳細說明未分紅的原因、未用於分紅的資金留存公司的用途。（四）公司的利潤分配政策由董事會根據公司業務發展情況、經營業績擬定並提請股東大會審議通過。公司研究論證利潤分配政策時應當充分徵求監事會和公眾投資者的意見。

（五）公司根據生產經營情況、投資規劃和長期發展的需要，需調整利潤分配政策的，調整後的利潤分配政策不得違反中國證監會的有關規定。董事會認為需要調整利潤分配政策時，需事先徵求監事會意見，並提請公司股東大會批准。（六）如有股東存在違規占用公司資金情形的，公司在利潤分配時，應當從該股東應分配的現金紅利中扣減其占用的資金。

(二) 公司報告期內利潤分配情況

公司報告期內未發生利潤分配。

(三) 公開轉讓後的股利分配政策

公司股票公開轉讓後的股利分配政策與報告期內的股利分配政策相同。

十二、歷次評估情況

2015年9月，有限公司整體變更暨股份公司設立評估報告

2015年9月20日，萬隆（上海）資產評估有限公司出具萬隆評報字（2015）第1511號《評估報告》，確認：截至2015年7月31日，有限公司淨資產的評估值為47,886,690.69元，評估增值額為1,997,442.75元，增值率為4.36%。

十三、控股子公司或納入合併報表的其他企業的基本情況

(一) 伊犁德瑞駿發生物科技股份有限公司

1、子公司基本情況

子公司名稱	企業類型	註冊地	主要業務	法定代 表人	註冊號	成立日期
伊犁德瑞駿發生物科技股份有限公司	有限公司	特克斯縣阿扎提街四環	馬繁育技術的研發、推廣、諮詢服務	鄒敬清	654127050001032	2012-12-28

2、對子公司持股比例或權益及其變化

子公司名稱	2015-7-31		2014-12-31		2013-12-31	
	持股金額 (元)	持股比 例 (%)	持股金額 (元)	持股比 例 (%)	持股金額 (元)	持股比 例 (%)
伊犁德瑞駿發生物科技股份有限公司	4,950,000.00	99.00	4,950,000.00	99.00	4,950,000.00	99.00

2、最近兩年及一期的財務數據如下：

单位：元

项目	2015-7-31	2014-12-31	2013-12-31
资产总额	5,490,330.77	6,393,563.05	5,073,211.53
负债总额	3,576,029.47	3,527,930.68	793,110.45
实收资本	5,000,000.00	5,000,000.00	5,000,000.00
净资产	1,914,301.30	2,865,632.37	4,280,101.08
项目	2015年1-7月	2014年度	2013年度
营业收入		731,460.00	
利润总额	-951,331.07	-1,414,468.71	-719,898.92
净利润	-951,331.07	-1,414,468.71	-719,898.92

十四、公司主要风险因素或重要事项

1、动物疫病爆发的风险

近年来，动物疫病如口蹄疫、禽流感等在国际、国内养殖业中时有爆发，在一定程度上影响了畜牧业的发展。作为良种繁育企业，公司需要养殖马匹以生产冻精、繁育后备马匹，因此，如果爆发大规模的动物疫病，将会对公司及养殖户的马匹养殖产生影响，严重时，甚至导致马匹的死亡或宰杀，将对公司的生产经营造成重大的打击。

应对措施：首先，公司成立以来还从未发生过大规模的疫病损失，公司自身拥有专业马匹的繁育中心，可以通过配种的改良有效预防疾病的发生；同时，公司核心技术人员和骨干员工都具有常年的畜牧养殖工作经验，对牲畜疾病的预防和治疗具有丰富的应对经验。

2、非经常性损益对报告期内净利润影响较大的风险

报告期内 2013 年、2014 年、2015 年 1-7 月，公司实现净利润分别为 844,271.54 元、1,436,472.18 元及 653,350.40 元，扣除所得税影响后非经常性损益，对应年

度净利润分别为 739,275.49 元、870,633.95 元及 417,265.24 元。非经常性损益对报告期内净利润影响较大。

应对措施：公司将维持现有主营业务的利润贡献能力，保持对费用的合理控制，以提高公司盈利能力。

3、生物资产淘汰、减值风险

生产性生物资产是从事良种马匹繁育业务的核心资产，消耗性生物资产是生产性生物资产能够不断更新，种质资源得以延续和不断改良的基础。为了保持马匹生产性能和效益，应及时对老弱病残和产能低下的马匹采取淘汰处置措施，

应对措施：在生产经营过程中不断对可能存在减值迹象的牲畜进行淘汰处置，同时与国内外优质种马场建立合作关系，不断引进具有优良基因的种马。

4、对重大供应商及客户的依赖

在原材料采购方面，母公司和子公司对前五大供应商较为依赖，原因是与供应商建立稳定的供应关系可以保证原材料的产品质量，减少对原材料的检验过程，提高原材料的使用效率；在马匹采购方面，母公司和子公司马匹采购属偶然性业务，公司采购马匹一般作为生产性生物性资产，因此不会定期采购。

公司对单一销售客户较为依赖，主要是因为目前的销售局限于个体和偶发性的机构，未形成规模化的销售。

公司将在建立销售网络、销售渠道、设立代理商和分销商三个方面采取相应措施：（1）公司将建立专门的销售网站，并及时丰富销售网站上的各类销售信息，建立畜牧信息资源数据库，完善销售信息，做到信息资源内容丰富、真实有效同时也会在各个公共沟通平台建立独立的公共主页，及时发布最新动态；（2）借助网络的宣传与马术行业之间信息的传递，与公司业务关联的社会团体和政府部门及各大媒体合作，积极参加政府部门组织的课题申报等项目，增加知名度，拓展销售渠道；（3）设立代理商、分销商：公司在新疆、鳌山卫和金口等地都设立了马匹繁育基地，也将设立专门的马匹销售公司，同时也准备在每个繁殖基地成立一个销售部门。

第五节 有关声明

(本页无正文，为《青岛德瑞骏发生物科技股份有限公司公开转让说明书》之签署页)

董事 (签字):

纪训青 王坤 李植 邹志纲 孔庆新

监事 (签字):

魏志 冷淑志 曹培声 孙辉

非兼任董事高级管理人员 (签字):

裴国忠 荣美洁

青岛德瑞骏发生物科技股份有限公司 (章)





2016年2月14日

主办券商声明

本公司已对公开转让说明书进行了核查，确认不存在虚假记载、误导性陈述或重大遗漏，并对其真实性、准确性、完整性承担法律责任。

项目负责人： 

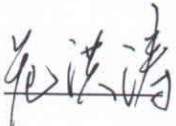
张继雷

项目组成员：   

王浩宇

危洪涛

孙晓霞

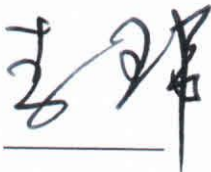
法定代表人： 

李玮

中泰证券股份有限公司

2016年2月14日

会计师事务所声明

本所及签字注册会计师已阅读青岛德瑞骏发生物科技股份有限公司公开转让说明书，确认公开转让说明书与本所出具的审计报告无矛盾之处，本所及签字注册会计师对申请挂牌公司在公开转让说明书中引用的审计报告中兴财光华审会字(2015)第07750号的内容无异议，确认公开转让说明书不致因上述内容而出现虚假记载、误导性陈述或重大遗漏，并对其真实性、准确性和完整性承担相应的法律责任。

会计师事务所执行事务合伙人(签字):



签字注册会计师(签字):



中兴财光华会计师事务所(特殊普通合伙)

2016年2月14日



律师事务所声明

本律所及经办律师已阅读公开转让说明书，确认公开转让说明书与本律所出具的法律意见书无矛盾之处，本律所及经办律师对申请挂牌公司在公开转让说明书中引用的专业报告的内容无异议，确认公开转让说明书不致因上述内容而出现虚假记载、误导性陈述或重大遗漏，并对其真实性、准确性和完整性承担相应的法律责任。

经办律师（签字）：张安维 郑苗元 张

机构负责人（签字）：朱浩超



上海市联合律师事务所

2016年2月14日

资产评估机构声明

本机构及签字资产评估师已阅读公开转让说明书，确认公开转让说明书与本机构出具的《青岛德瑞骏发生物科技有限公司改制项目涉及的净资产价值评估报告》（万隆评报字（2015）第1511号）无矛盾之处，本机构及签字资产评估师对申请挂牌公司在公开转让说明书中引用的评估报告的内容无异议，确认公开转让说明书不致因上述内容而出现虚假记载、误导性陈述或重大遗漏，并对其真实性、准确性和完整性承担相应的法律责任。

签字注册资产评估师（签字）：



机构负责人（签字）：

赵斌

万隆（上海）资产评估有限公司



2016年2月14日

第六节 附件

- (一) 主办券商推荐报告
- (二) 财务报表及审计报告
- (三) 法律意见书
- (四) 公司章程
- (五) 全国股份转让系统公司同意挂牌的审查意见
- (六) 其他与公开转让有关的重要文件