

唐山报春电子商务股份有限公司

公开转让说明书



主办券商



中泰证券股份有限公司
ZHONGTAI SECURITIES CO.,LTD

二零一五年十一月

声明

本公司及全体董事、监事、高级管理人员承诺公开转让说明书不存在虚假记载、误导性陈述或重大遗漏，并对其真实性、准确性、完整性承担个别和连带的法律责任。

本公司负责人和主管会计工作的负责人、会计机构负责人保证公开转让说明书中财务会计资料真实、完整。

全国中小企业股份转让系统有限责任公司对本公司股票公开转让所作的任何决定或意见，均不表明其对本公司股票的价值或投资者的收益作出实质性判断或者保证。任何与之相反的声明均属虚假不实陈述。

根据《证券法》的规定，本公司经营与收益的变化，由本公司自行负责，由此变化引致的投资风险，由投资者自行承担。

重大事项提示

公司特别提醒投资者注意下列风险及重大事项：

一、营运资金不足风险

公司 2015 年 1-5 月、2014 年度、2013 年度经营活动产生的现金流量净额分别为-704,220.24 元、361,478.76 元、1,522,213.12 元，公司经营活动产生的现金流量净额逐年递减。如果未来受到宏观经济放缓、竞争环境变化等不利因素，将导致公司盈利能力下降，公司将面临营运资金不足风险。

二、实际控制人不当控制的风险

公司的实际控制人为郑大勇、晏希会夫妇，合计持有公司 98%的股份，对公司具有绝对控股权。如果实际控制人利用其控制地位，通过行使表决权对公司的经营、人事、财务等进行不当控制，可能给公司经营和其他股东带来风险。

三、持续亏损的风险

2013 年度、2014 年度和 2015 年 1-5 月，公司实现的营业收入分别为 8,382,379.24 元、3,890,339.10 元和 1,306,159.61 元，公司在 2013 年度、2014 年度和 2015 年 1-5 月分别亏损 716,127.90 元、85,533.12 元和 112,798.02 元。

公司在报告期实现的净利润持续为负数，主要原因为目前我国的互联网专业服务仍处于初创阶段，社会环境和客户尚未对其完全认可，公司的价值也未充分体现，客户对公司的接受还需要一个过程，同时，公司为挖掘潜在的客户，扩大公司的影响力和知名度，公司采取各种线上线下活动进行营销，在媒体宣传、市场推广中投入了大量的资金，呈现出“高投入、短期难以盈利”的特点，随公司服务能力的进一步提升、客户数量的不断增长，公司未来的盈利能力将得到大幅改善。但仍存在各种不确定性的因素影响，可能会使公司在短期难以盈利。

四、商业模式创新风险

公司目前营业收入主要来源于向收费注册会员提供信息服务形成的收入和向钢铁及相关行业内企业提供数据报告、广告宣传等形成的收入，会员数量的增长速度和钢铁及相关行业企业选择本公司增值服务的规模将对公司的发展速度产生较大影响。未来不断对公司商业模式进行调整和创新将是公司盈利能力持续增长的重要保证。但另一方面，商业模式的创新本身也具有很大的不确定性，如果公司创新的盈利模式得不到市场的认同或是失败将在很大程度上影响公司未

来的成长速度。

五、知识产权风险

公司网上的内容主要涉及钢铁行业数据及评论、报告，以及部分财经资讯信息，这些数据和信息主要由各事业部采集和加工及研究中心编制而成，但仍有部分涉及对其他媒体的信息转载和网页内容链接。虽然公司已建立一系列防控措施，建立了较为有效的核查制度，公司仍可能面临涉及知识产权方面的诉讼及赔偿风险。

目录

声明	1
重大事项提示	2
目录	4
释义	6
第一节基本情况	8
一、公司基本情况	8
二、本次股票挂牌情况	8
三、公司股权结构	10
四、公司股东情况	11
五、股本的形成及其变化情况	13
六、报告期内公司子公司的情况	18
七、公司董事、监事、高级管理人员基本情况.....	21
八、最近两年的主要会计数据和财务指标简表.....	23
九、与本次挂牌有关的机构	24
第二节公司业务	26
一、公司主营业务	26
二、公司关键资源要素	29
三、公司内部组织结构与业务流程.....	31
四、公司的商业模式	33
五、员工情况	33
六、业务收入及重大客户情况	35
七、公司所处行业基本情况	39
第三节公司治理	48
一、公司治理机制的建立健全及运行情况.....	48

二、公司董事会对于公司治理机制执行情况的评估.....	49
三、公司控股股东、实际控制人最近两年一期的合规性.....	50
四、公司最近两年一期的合法合规性.....	50
五、公司的独立性	52
六、同业竞争情况	53
七、公司最近二年及一期资金被占用或为控股股东、实际控制人及其控制企业提供担保情况	55
八、董事、监事、高级管理人员	56
第四节公司财务会计信息.....	63
一、审计意见类型及会计报表编制基础.....	63
二、最近两年一期的资产负债表、利润表、现金流量表和所有者权益变动表.....	64
三、主要会计政策和会计估计及其变化情况.....	86
四、最近二年一期主要财务数据和指标.....	101
五、报告期利润形成的有关情况	107
六、报告期主要资产情况	115
七、报告期主要债项情况	123
八、报告期股东权益情况	129
九、关联方、关联方关系及交易	131
十、提请投资者关注的财务报表附注中的期后事项、或有事项及其他重要事项.....	134
十一、股利分配政策和历年分配情况.....	135
十二、报告期内评估情况	135
十三、影响公司持续经营能力的风险因素.....	136
第五节有关声明	137
第六节附件	141

释义

在本说明书中，除非另有所指，下列词语具有如下含义：

一般术语		
股份公司、公司、报春电商	指	唐山报春电子商务股份有限公司
有限公司	指	唐山报春电子商务有限公司
股东会	指	唐山报春电子商务有限公司股东会
股东大会	指	唐山报春电子商务股份有限公司股东大会
董事会	指	唐山报春电子商务股份有限公司董事会
监事会	指	唐山报春电子商务股份有限公司监事会
高级管理人员	指	公司总经理、副总经理、董事会秘书、财务总监
公司章程	指	唐山报春电子商务股份有限公司章程
三会议事规则	指	《股东大会议事规则》、《董事会议事规则》、《监事会议事规则》
报告期	指	2013年度、2014年度、2015年1至5月
中国证监会	指	中国证券监督管理委员会
《公司法》	指	《中华人民共和国公司法》
《证券法》	指	《中华人民共和国证券法》
主办券商、中泰证券	指	中泰证券股份有限公司
张盈律师事务所	指	天津张盈律师事务所
瑞华会计师	指	瑞华会计师事务所（特殊普通合伙）
全国股份转让系统公司	指	全国中小企业股份转让系统有限责任公司
全国股份转让系统	指	全国中小企业股份转让系统
《管理办法》	指	《非上市公众公司监督管理办法》
《业务规则》	指	《全国中小企业股份转让系统业务规则（试行）》
《标准指引》	指	《全国中小企业股份转让系统股票挂牌条件适用基本标准指引（试行）》
钢铁人力	指	唐山钢铁人力资源开发有限公司
思蒂欧贸易、思蒂欧	指	唐山思蒂欧贸易有限公司
专业术语		
电子商务	指	电子商务泛指以互联网、手机无线网络、传真、电话、电视、广播等电子手段进行的各种商务活动。
WEB	指	采用标准通用标记语言编写的网页格式。

CRM	指	客户关系管理。
APP	指	智能手机的第三方应用程序。
SPSS、SAS	指	统计分析软件。
DIV+CSS	指	WEB 设计标准，它是一种网页的布局方法。与传统中通过表格（table）布局定位的方式不同，它可以实现网页页面内容与表现相分离。
GIF、JPG、SWF	指	图像文件格式。
Java	指	一种可以撰写跨平台应用程序的面向对象的程序设计语言。
Shockwave	指	一种多媒体播放器。
FTP	指	文件传输协议，用于 Internet 上文件的双向传输。
O2O	指	O2O 即 Online To Offline（在线离线/线上到线下），是指将线下的商务机会与互联网结合，让互联网成为线下交易的前台。

第一节基本情况

一、公司基本情况

公司名称	唐山报春电子商务股份有限公司
法定代表人	晏希会
有限公司成立日期	2010年8月24日
股份公司成立日期	2013年12月20日
注册资本	1020.4万
住所	唐山市路南区广场街道办事处（国防道6号）
所属行业	根据中国证监会发布的《上市公司行业分类指引（2012年修订）》，公司所属行业为互联网和相关服务（I64）
	根据《国民经济行业分类（GB/T 4754-2011）》，公司所属行业为其他互联网服务（I 6490）
	根据全国中小企业股份转让系统有限责任公司发布的《挂牌管理型行业分类指引》公司所属行业为互联网和相关服务中的其他互联网服务（I 6490）
主营业务	报春电商是一家通过互联网平台从事第三方电子商务的公司，主要从事互联网及经济信息技术服务，主营业务包括信息资讯、广告宣传、数据报告、企业建站、微网站建设等。
董事会秘书	沈志刚
互联网网址	www.baochunsteel.com
电话	0315-2205937
传真	0315-2205902
邮编	063000
电子邮箱	baochunsteel@126.com
组织机构代码	56048530-9

二、本次股票挂牌情况

（一）股票挂牌概况

股票代码	
股票简称	
转让方式	协议转让
股票种类	人民币普通股
每股面值	1.00 元
股票总量	1020.4 万
挂牌日期	2015 年【】月【】日

（二）股东所持股份的限售安排及股东对所持股份自愿锁定的承诺

股东所持股份的限售安排请参见《公司法》第一百四十一条、《全国中小企业股份转让系统业务规则（试行）》2.8条、《公司章程》第二十七条、第二十八、二十九条之规定。

2015年5月22日，公司召开股东大会并通过决议：公司新发行20.4万股本，每股面值为1元，每股价格为7.5元，本次新发行的股份由王艳红、晏希凤、宋连冰、侯秀梅、沈志刚、张继环、黄莉莉、郑丽、李琴、杨俊平、王文霞认购，（每人具体的认购份额详见本公开转让说明书第一节、五股本的形成及其变化情况）此次共募集资金153万元，超出新增注册资本的金额132.6万元计入资本公积金。

2015年5月25日，晏希会、郑大勇作为甲方，王艳红、晏希凤、宋连冰、侯秀梅、沈志刚、张继环、黄莉莉、郑丽、李琴、杨俊平、王文霞作为乙方，签订了《唐山报春电子商务股份有限公司增资扩股协议书》，约定乙方自缴付全部增资款之日起至标的公司在新三板挂牌后三年内，为股份限售期。如标的公司长期未在新三板挂牌，则规定限售期最长为股份获得之日起五年。从缴付增资款当年计算第二年开始，经公司书面同意，每年可减持所持股份的25%。限售期限届满后，乙方持有的股份可以上市流通和转让。

限售期内，乙方在职期间，未经公司书面同意，不得将股份转让给其他股东或其他任何外部第三方，不得以任何方式将所获公司股份用于设定、质押、担保、交换、还债、委托他人持有等。

截至本公开转让说明书出具之日，股份公司成立满一年，本次可转让股份数如下：

序号	姓名	持股数量（股）	公司任职情况	锁定情况	本次可转让股份数量
1	晏希会	8,000,000.00	董事长、总经理	6,000,000.00	2,000,000.00
2	郑大勇	2,000,000.00	董事	1,500,000.00	500,000.00
3	王文霞	133,333.00	-	133,333.00	0
4	王艳红	13,333.00	董事	13,333.00	0

5	晏希凤	13,333.00	监事	13,333.00	0
6	沈志刚	6,667.00	董事、董事会 秘书	6,667.00	0
7	黄莉莉	6,667.00	-	6,667.00	0
8	宋连冰	6,667.00	-	6,667.00	0
9	张继环	6,667.00	董事、财务总 监	6,667.00	0
10	侯秀梅	6,667.00	-	6,667.00	0
11	郑丽	5,334.00	监事会主席	5,334.00	0
12	李琴	2,666.00	监事	2,666.00	0
13	杨俊平	2,666.00	-	2,666.00	0
合计	——	10,204,000.00		7,704,000.00	2,500,000.00

除上述情况之外，公司全体股东所持股份无冻结、质押或其他转让限制情况。

三、公司股权结构

(一) 公司股东持股情况

序号	姓名	持股数量 (股)	公司任职情 况	出资方式	股东性质
1	晏希会	8,000,000.00	董事长、总经 理	净资产折股 及货币	境内自然人
2	郑大勇	2,000,000.00	董事	净资产折股 及货币	境内自然人
3	王文霞	133,333.00	-	货币	境内自然人
4	王艳红	13,333.00	董事	货币	境内自然人
5	晏希凤	13,333.00	监事	货币	境内自然人
6	沈志刚	6,667.00	董事、董事会 秘书	货币	境内自然人
7	黄莉莉	6,667.00	-	货币	境内自然人
8	宋连冰	6,667.00	-	货币	境内自然人
9	张继环	6,667.00	董事、财务总 监	货币	境内自然人
10	侯秀梅	6,667.00	-	货币	境内自然人
11	郑丽	5,334.00	监事会主席	货币	境内自然人
12	李琴	2,666.00	监事	货币	境内自然人
13	杨俊平	2,666.00	-	货币	境内自然人
合计	——	10,204,000.00	-	-	-

公司股东晏希会与郑大勇为夫妻关系，晏希会与晏希凤为姐妹关系，除此以外，股东之间不存在关联关系。

公司的股权结构清晰，不存在代持情形，权属分明，真实确定，合法合规，公司控股股东、实际控制人及其关联股东或实际支配的股东持有公司的股份不存在权属争议或潜在纠纷。

（二）公司股权结构图

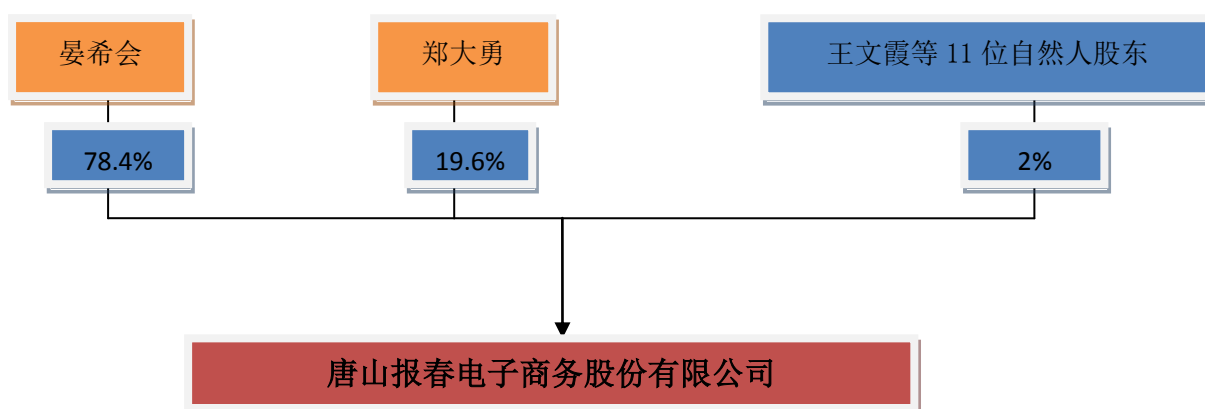

四、公司股东情况

（一）控股股东、实际控制人的认定及变动情况

1、公司控股股东

根据《公司法》第二百一十六条第二项的定义，控股股东，是指其出资额占有限责任公司资本总额百分之五十以上或者其持有的股份占股份有限公司股本总额百分之五十以上的股东；出资额或者持有股份的比例虽然不足百分之五十，但依其出资额或者持有的股份所享有的表决权已足以对股东会、股东大会的决议产生重大影响的股东。

根据报春电商现在股权结构，晏希会持有公司800万股，占公司股份总数的78.4007%，为公司控股股东。报告期内，公司控股股东未发生变化。

2、公司实际控制人

根据《公司法》第二百一十六条第三款规定，实际控制人，是指虽不是公司的股东，但通过投资关系、协议或者其他安排，能够实际支配公司行为的人。

根据报春电商现在股权结构，晏希会、郑大勇夫妇合计持有公司 98.0009%的股份，晏希会、郑大勇系夫妻关系，持股比例处于控制地位。且在日常经营过

程中,晏希会、郑大勇夫妇一直共同负责公司重大事项的决策和战略目标的制定,决定公司经营发展方向,对公司具有重大影响。

因此,晏希会、郑大勇夫妇为公司的实际控制人。报告期内,公司实际控制人未发生变化。

3、公司实际控制人的基本情况

晏希会,女,汉族,1982年出生,中国国籍,无境外永久居留权。2005年6月毕业于河北理工大学,英语专业本科学历。2011年9月至2015年6月,成都电子科技大学研究生就读,2015年7月获得软件工程领域工程硕士学历。职业经历:2005年6月至2007年8月自由职业。2007年8月至2010年8月唐山报春贸易有限公司董事长,法人代表。2010年8月至2013年12月份任唐山报春电子商务有限公司执行董事兼经理、法人代表;2013年12月至今任唐山报春电子商务股份有限公司董事长,法人代表。现任唐山报春电子商务股份有限公司董事长、总经理、法人代表。

郑大勇,男,汉族,1978年出生,中国国籍,无境外永久居留权。现任唐山报春电子商务股份有限公司董事。2004年毕业于北京交通大学计算机科学与技术专业,本科学历。职业经历:1997年9月至2002年7月在北京铁路局唐山车辆段团委任职;2002年7月至2010年7月在北京铁路局唐山车辆段多经公司任业务经理职务。2010年8月至2013年12月份任唐山报春电子商务有限公司监事;2013年12月份至2015年5月在唐山报春电子商务股份有限公司任董事、总经理工作。2012年2月至今在唐山思蒂欧贸易有限公司任总经理、执行董事,法定代表人。2015年4月至今在唐山报春投资管理有限公司任总经理、执行董事,法定代表人。2015年5月至今在唐山曹妃甸商品交易市场经营管理有限公司任公司董事、副董事长。

(二) 公司控股股东及实际控制人的合法合规性

根据晏希会、郑大勇夫妇的身份信息以及公安机关出具的无违法犯罪证明,公司控股股东、实际控制人晏希会、郑大勇夫妇最近24个月内不存在重大违法违规行,控股股东、实际控制人行为合法合规。

(三) 公司股东适格性

公司股东不存在或曾经存在法律法规、任职单位规定不得担任股东的情形或

者不满足法律法规规定的股东资格条件等主体资格瑕疵问题，公司股东适格。

（四）公司或其股东的私募基金备案

公司或公司股东不存在发行私募基金的情形。

（五）前十名股东及持有5%以上股份股东的情况

1、前十名股东及持有5%以上股份的股东

序号	姓名	持股数量 (股)	公司任职情况	出资方式	股东性质
1	晏希会	8,000,000.00	董事长	净资产折股 及货币	境内自然人
2	郑大勇	2,000,000.00	董事	净资产折股 及货币	境内自然人
3	王文霞	133,333.00	-	货币	境内自然人
4	王艳红	13,333.00	董事	货币	境内自然人
5	晏希凤	13,333.00	监事	货币	境内自然人
6	沈志刚	6,667.00	董事、董事会 秘书	货币	境内自然人
7	黄莉莉	6,667.00	-	货币	境内自然人
8	宋连冰	6,667.00	-	货币	境内自然人
9	张继环	6,667.00	董事、财务总 监	货币	境内自然人
10	侯秀梅	6,667.00	-	货币	境内自然人
合计		10,193,334.00	-	-	-

五、股本的形成及其变化情况

根据公司的工商登记备案资料、《公司章程》、《验资报告》、《企业法人营业执照》等相关文件及公司书面确认，报春电商及其前身报春有限的股本及演变情况如下：

（一）2010年8月，有限公司设立

报春有限的前身为唐山报春企业管理服务有限公司，成立于2010年8月24日，系由晏希会、郑大勇共同出资设立，注册资本为人民币50万元。

2010年8月24日，唐山大众会计师事务所出具[2010]唐众会验设字120号《验资报告》，验证截至2010年8月24日，唐山报春企业管理服务有限公司（筹）已收到全体股东缴纳的注册资本合计人民币50万元整。

2010年8月24日，报春有限办理完成了公司设立的工商登记，取得了唐山市丰南区工商局颁发的注册号130282000015632号的《企业法人营业执照》，公司类型为有限责任公司。

公司设立时股权结构如下：

股东名称	认缴出资额	实缴出资额	股权比例	出资方式
晏希会	40 万元	40 万元	80%	货币
郑大勇	10 万元	10 万元	20%	货币
合计	50 万元	50 万元	100%	--

（二）2011 年 10 月，有限公司第一次增资

2011年10月15日，报春有限股东晏希会、郑大勇召开股东会并通过决议：公司注册资本由原来的50万元增加到500万元，增加的注册资本450万元分别由晏希会出资360万元，由郑大勇出资90万元；公司名称由唐山报春企业管理服务有限公司变更为唐山报春电子商务有限公司，相应修改公司章程。

本次增资，以净资产为定价依据，全体股东协商一致以1元出资对应1出资份额。

2011年10月19日，唐山大众会计师事务所有限公司出具唐众会验变字[2011]128号《验资报告》，验证截至2011年10月18日，公司已经收到晏希会、郑大勇缴纳的新增注册资本450万元，股东以货币出资450万元。

2011年10月21日，唐山市丰南区工商局颁发了新的《企业法人营业执照》。

本次增资后，报春有限股权结构如下：

股东名称	认缴出资额	实缴出资额	股权比例	出资形式
晏希会	400 万元	400 万元	80%	货币出资
郑大勇	100 万元	100 万元	20%	货币出资
合计	500 万元	500 万元	100%	-

（三）2013 年 12 月，公司整体变更为股份有限公司

2013年12月2日，报春有限召开临时股东会，一致同意将报春有限整体变更为股份有限公司，同意聘请山西中祥会计师事务所和山西华强资产评估有限公

司对唐山报春电子商务有限公司财务进行审计和资产评估，并以 2013 年 11 月 30 日作为审计和资产评估的基准日。

2013 年 12 月 16 日，山西中祥会计师事务所出具晋中祥专审字（2013）第 0088 号《专项审计报告》。根据该审计报告，截至改制基准日 2013 年 11 月 30 日，报春有限的账面净资产额为人民币 5,529,796.65 元。

2013 年 12 月 17 日，山西华强资产评估有限公司出具晋华强评报字[2013]第 125 号《资产评估报告》。根据该资产评估报告，截至改制基准日 2013 年 11 月 30 日，报春有限账面净资产评估值为 5,529,600.00 元。

2013 年 12 月 18 日，报春有限召开临时股东会，全体股东确认审计、评估结果，同意以审计后的公司净资产折股，整体变更设立为股份有限公司。截至 2013 年 11 月 30 日止，报春有限经审计的账面净资产为人民币 5,529,796.65 元，按 1: 1.105959 的比例折股，折股数为 500 万股。报春有限现股东作为股份公司的发起人，按照现股权比例持有股份公司的股份。股份公司的注册资本为 500 万元，股份总额为 500 万股，每股面值 1 元，除注册资本外的净资产余额 529,796.65 元计入股份公司的资本公积金。

2013 年 12 月 18 日，山西中祥会计师事务所对各发起人折入报春电商的资产进行验资并出具了晋中祥验[2013]0009 号《验资报告》。根据该验资报告，截至 2013 年 12 月 18 日，整体变更后股份有限公司的注册资本为人民币 500 万元，累计实收资本（股本）为人民币 500 万元。

2013 年 12 月 19 日，报春电商召开创立大会暨第一次股东大会，审议通过了《唐山报春电子商务股份有限公司章程（草案）》、《关于选举公司董事会成员的议案》、《关于选举公司监事会成员的议案》等议案，并选举产生了报春电商第一届董事会和第一届监事会。

2013 年 12 月 20 日，经唐山市工商局核准，公司办理完成了由有限责任公司变更为股份有限公司的工商变更登记，依法取得了注册号为 130282000015632 的《企业法人营业执照》。公司由报春有限变更为报春电商后的股份总数为 500 万股，股本结构如下：

股东名称	出资额	持股数	持股比例	出资方式
晏希会	400 万元	400 万股	80%	净资产折股

郑大勇	100 万元	100 万股	20%	净资产折股
合计	500 万元	500 万股	100%	

报春有限经审计的账面净资产值折股设立的股份公司，非以评估值折股，依法构成整体变更设立。报春电商的设立程序、资格、条件、方式等均符合法律、法规和规范性文件及《公司章程》的规定，在设立过程中已履行了有关审计、评估等必要的程序，并办理了相应的工商部门的核准登记，公司的设立合法有效。

公司本次变更不存在以未分配利润转增股本的情形。

关于本次改制，根据瑞华会计师出具的《审计报告》并经核查，因 2013 年 11 月公司股改审计确认的净资产与本次审计确认的净资产不同，导致报春有限整体变更时净资产存在虚增，经审计净资产虚增 1,600,000 元，从而导致股份公司设立时注册资本存在瑕疵。2015 年 5 月 25 日，原股东晏希会补足出资 128.00 万元，原股东郑大勇补足出资 32.00 万元，报春电商已收到原股东补充出资的货币资金共计 160.00 万元，计入资本公积。另唐山市工商局出具的《工商守法证明》记载：“自公司成立至本证明出具之日，公司不存在违反工商行政管理方面法律、法规、行政规章及其他规范性文件的情况，亦不存在因该公司违反有关工商行政管理方面法律、法规、行政规章及其他规范性文件而受到或可能遭致工商行政管理部门任何处罚的情形”。故上述出资瑕疵已经予以规范解决，且解决的过程合法、合规，该等瑕疵不影响报春电商的依法设立和有效存续。

（四）2015 年 5 月，股份公司第一次增加注册资本（股票发行）

2015 年 5 月 4 日，股份公司召开股东大会并通过决议：①公司新发行 500 万股本，以净资产为定价依据，每股面值为 1 元，每股价格为 1 元，募集资金 500 万元。股东晏希会以现金出资人民币 400 万元，认购报春电商本次新发行的 400 万股本；股东郑大勇以现金出资人民币 100 万元，认购报春电商本次新发行的 100 万股本。本次增资完成后，公司注册资本由原来的 500 万元增加到 1000 万元。

2015 年 5 月 27 日，唐山大众会计师事务所有限公司出具唐众会验变字[2015]8 号《验资报告》。根据该验资报告，截至 2015 年 5 月 25 日止，公司已收

到郑大勇、晏希会缴纳的新增注册资本（实收资本）合计人民币 500 万元。股东以货币出资 500 万元。变更后的累计注册资本（实收资本）人民币 1000 万元。

2015 年 5 月 25 日，唐山市工商局颁发了新的《企业法人营业执照》。

本次增资完成后，报春电商股本结构如下：

序号	股东名称	原持股数（股）	本次认购股份数（股）	增资后总计持股数（股）	增资后总计持股比例（%）
1	晏希会	400 万	400 万	800 万	80
2	郑大勇	100 万	100 万	200 万	20
合计		500 万	500 万	1000 万	100

（五）2015 年 5 月，股份公司第二次增加注册资本（股票发行）

2015 年 5 月 22 日，公司召开股东大会并通过决议：公司新发行 20.4 万股本，每股面值为 1 元，参考企业未来发展前景，每股价格为 7.5 元，募集资金 153 万元，超出新增注册资本的金额 132.6 万元计入资本公积金。

本次新增股东及认购股本如下所示：

股东姓名	现金出资额（万元）	认购股本（万股）	股本溢价计入资本公积（万元）
王文霞	100	13.3333	86.6667
王艳红	10	1.3333	8.6667
晏希凤	10	1.3333	8.6667
沈志刚	5	0.6667	4.3333
张继环	5	0.6667	4.3333
侯秀梅	5	0.6667	4.3333
宋连冰	5	0.6667	4.3333
黄莉莉	5	0.6667	4.3333
郑丽	4	0.5334	3.4666
杨俊平	2	0.2666	1.7334
李琴	2	0.2666	1.7334
合计	153	20.4	132.60

2015 年 5 月 29 日，唐山大众会计师事务所有限公司出具唐众会验变字[2015]10 号《验资报告》。根据该验资报告，截至 2015 年 5 月 28 日止，公司已收到王艳红、晏希凤、宋连冰、侯秀梅、沈志刚、张继环、黄莉莉、郑丽、李琴、杨俊平、王文霞缴纳的新增注册资本（实收资本）合计人民币贰拾万零肆仟元。股东以货币出资 20.4 万元。变更后的累计注册资本（实收资本）人民币 1020.4 万元。

2015 年 6 月 3 日，唐山市工商局颁发了新的《企业法人营业执照》。

本次增资完成后，报春电商的股本结构如下：

序号	股东名称	原持股数 (股)	本次认购股 份数(股)	本次认购 股份总价 款(元)	增资后总计 持股数(股)	增资后 总计持 股比例 (%)
1	晏希会	800 万	0	0	800 万	78.4007
2	郑大勇	200 万	0	0	200 万	19.6002
3	王文霞	0	13.3333 万	100 万	13.3333 万	1.3067
4	王艳红	0	1.3333 万	10 万	1.3333 万	0.1307
5	晏希凤	0	1.3333 万	10 万	1.3333 万	0.1307
6	沈志刚	0	0.6667 万	5 万	0.6667 万	0.0653
7	黄莉莉	0	0.6667 万	5 万	0.6667 万	0.0653
8	宋连冰	0	0.6667 万	5 万	0.6667 万	0.0653
9	张继环	0	0.6667 万	5 万	0.6667 万	0.0653
10	侯秀梅	0	0.6667 万	5 万	0.6667 万	0.0653
11	郑丽	0	0.5334 万	4 万	0.5334 万	0.0523
12	李琴	0	0.2666 万	2 万	0.2666 万	0.0261
13	杨俊平	0	0.2666 万	2 万	0.2666 万	0.0261
合计		1000 万	20.4 万	153 万	1020.4 万	100

公司设立以来并未进行过减资，公司设立及历次增资行为均依法履行了必要的法律程序，合法合规，公司股票发行不存在最近 36 个月内未经法定机关核准，擅自公开或者变相公开发发行过证券的情形，公司股票无纠纷及潜在纠纷。

六、报告期内公司子公司的情况

报告期内，公司共有二家纳入合并范围的子公司，分别为唐山市钢铁人力资

源开发有限公司和唐山思蒂欧贸易有限公司，二家子公司的历史沿革如下：

（一）唐山市钢铁人力资源开发有限公司

1、2012年5月21日，钢铁人力成立

2012年5月21日，钢铁人力召开股东会会议并作出决议，同意成立唐山市钢铁人力资源开发有限公司，公司注册资本为100万元。

2012年5月21日，唐山大众会计师事务所有限公司出具[2012]唐众会验设立236号《验资报告》，验证：截至2012年5月21日，有限公司已收到唐山报春电子商务有限公司、唐山市人才市场以货币方式缴纳的注册资本100万元。

2012年5月29日，钢铁人力完成工商设立手续并取得唐山市工商局颁发的130200000101914号《企业法人营业执照》。

有限公司设立时的股权结构如下：

序号	股东	出资额（万元）	出资方式	出资比例（%）
1	报春电子商务有限公司	51.00	货币	51.00
2	唐山市人才市场	49.00	货币	49.00
合计		100.00	-	100.00

2、钢铁人力第一次股权转让

唐山市钢铁人力资源开发有限公司虽然由报春电商控股，但实际经营状况并不理想，2014年该子公司除了本年度收到的8000元培训费外，没有其他收入，2015年1-3月份亏损8万元，报春电商决定将其剥离。

2015年5月28日，钢铁人力召开股东会，决议报春电子商务有限公司将其持有的占公司51%的股权按唐山天勤资产评估有限公司唐勤评报字（2015）第016号评估结果和河北天佳会计师事务所有限公司冀天佳专审字【2015】第047号审计结果作价425,425.7元转让给唐山市人才市场，同日，双方签订了股权转让协议。

2015年7月15日，钢铁人力完成此次股权转让的工商变更程序，并取得了唐山市工商局颁发的新的《企业法人营业执照》。

经本次股权转让后，钢铁人力股权结构如下：

序号	股东	出资额（万元）	出资方式	出资比例（%）
1	唐山市人才市场	100.00	货币	100.00

序号	股东	出资额（万元）	出资方式	出资比例（%）
	合计	100.00	-	100.00

（二）唐山思蒂欧贸易有限公司

1、2012年2月，唐山思蒂欧贸易有限公司成立

2012年2月14日，思蒂欧贸易召开股东会会议并作出决议，同意成立唐山思蒂欧贸易有限公司，公司注册资本为100万元。

2012年2月14日，唐山大众会计师事务所有限公司出具[2012]唐众会验设立123号验资报告，验证截至2012年2月13日，思蒂欧贸易已收到晏希会、郑大勇以货币方式缴纳的注册资本100万元。

2012年2月17日，思蒂欧贸易完成工商设立手续，并取得唐山市路北区工商局颁发的130200000098101号《企业法人营业执照》。

思蒂欧贸易设立时的股权结构如下：

序号	股东	出资额（万元）	出资方式	出资比例（%）
1	郑大勇	80.00	货币	80.00
2	晏希会	20.00	货币	20.00
	合计	100.00	-	100.00

2、2013年12月，思蒂欧贸易第一次股权转让

2013年12月23日，思蒂欧贸易召开股东会，同意公司股东郑大勇将其持有的占公司注册资本80%的股权作价80万转让给唐山报春电子商务股份有限公司；同意公司股东晏希会将其持有的占公司注册资本20%的股权作价20万转让给唐山报春电子商务股份有限公司。

2013年12月30日，思蒂欧贸易完成此次股权转让并取得唐山市路北区工商局颁发的《企业法人营业执照》。

经过本次工商变更，思蒂欧贸易股权结构如下所示：

序号	股东	出资额（万元）	出资方式	出资比例（%）
1	唐山报春电子商务股份有限公司	100.00	货币	100.00
	合计	100.00	-	100.00

3、2015年，有限公司第二次股权转让

鉴于思蒂欧主营钢材、铁矿石及红酒销售，该公司业务与报春电商主营业务不相关且目前没有经营业务，报春电商决定将其剥离。

2015年4月30日，思蒂欧贸易召开股东会，本次股东会同意公司股东唐山报春电子商务股份有限公司将其持有的占公司注册资本80%的股权作价80万转让给晏希会；同意公司股东唐山报春电子商务股份有限公司将其持有的占公司注册资本20%的股权作价20万转让给郑大勇。

2015年5月13日，思蒂欧贸易完成此次股权转让并取得唐山市路北区工商局颁发的《企业法人营业执照》。

经过本次工商变更，思蒂欧贸易股权结构如下所示：

序号	股东	出资额（万元）	出资方式	出资比例（%）
1	郑大勇	20.00	货币	20.00
2	晏希会	80.00	货币	80.00
合计		100.00	-	100.00

七、公司董事、监事、高级管理人员基本情况

（一）董事会成员

公司本届董事会由5名董事构成，任期三年。自2013年12月至2016年12月。

晏希会，详见本公开转让说明书“第一节，四、公司股东情况”。

郑大勇，详见本公开转让说明书“第一节，四、公司股东情况”。

张继环，女，汉族，1970年2月20日出生，中国国籍，无境外永久居留权，工商管理专科学历。1988年11月至1993年12月在遵化市新店子供销社供职。1993年12月至2001年8月在遵化市煤炭供应站供职。2001年8月至2009年7月在唐山健隆经贸有限公司供职。2009年8月至2009年10月在唐山古船食品有限公司供职。2009年10月至2013年1月自由职业。2013年1月至今在唐山报春电子商务股份有限公司工作，现任公司董事、财务总监。

王艳红，女，汉族，1983年5月4日出生，中国国籍，无境外永久居留权。2007年毕业于南昌航空大学，电子商务本科学历。2007年7月至2010年8月唐山报春贸易有限公司工作；2010年8月至2013年12月在唐山报春电子商务有限公司工作；2013年12月至今在唐山报春电子商务股份有限公司工作，现任公司董事、市场一部经理。

沈志刚，男，汉族，1971年2月3日出生，中国国籍，无境外永久居留权，中共党员，财会专科学历。1990年至1999年5月在唐山市建筑陶瓷厂供职。1999年5月至2005年3月在唐山德盛陶瓷有限公司任职。2005年3月至2009年5月在唐山亨达东安矿业有限公司任职。2009年5月至2015年5月在唐山嘉华实业集团有限公司任职。2015年5月起至今在唐山报春电子商务股份有限公司工作，现任公司董事、副总经理、董事会秘书。

（二）监事会成员

本届监事会共由3名监事构成，任期三年，自2013年12月至2016年12月，郑丽任监事会主席。

郑丽，女，汉族，1982年3月29日出生，中国国籍，无境外永久居留权。2005年毕业于大庆石油学院，电子商务专科学历。2005年6月至2006年6月在秦皇岛1+2联合不动产任职。2006年6月至2010年11月在唐山天泽科贸有限公司任职。2010年11月至2013年12月份在唐山报春电子商务有限公司工作；2013年12月份至今在唐山报春电子商务股份有限公司工作，现任公司监事会主席、公司职工代表监事、人力资源部经理。

晏希凤，女，汉族，1977年6月8日出生，中国国籍，无境外永久居留权，会计电算化专科学历。1996年9月至2010年8月在北京铁路局北京通信段工作。2010年8月至2013年12月份在唐山报春电子商务有限公司工作；2013年12月份至今在唐山报春电子商务股份有限公司工作，现任公司监事、市场二部经理。

李琴，女，汉族，1985年10月20日出生，中国国籍，无境外永久居留权。2008年毕业于唐山学院，计算机应用专科学历。2008年至2010年9月唐山报春贸易有限公司工作；2010年9月至2013年12月份在唐山报春电子商务有限公司工作；2013年12月份至今在唐山报春电子商务股份有限公司工作，现任公司监事、报春研究院研究员、高级分析师。

（三）高级管理人员

公司设总经理1名，董事会秘书1名，财务总监1名，均由第一届董事会聘任。任期3年，自2015年5月至2018年5月。

晏希会，总经理，详见本公开转让说明书“第一节、四、公司股东情况”。

张继环，财务总监，详见本公开转让说明书“第一节、七、公司董事、监事、高级管理人员基本情况”之“（一）董事会成员”。

沈志刚，董事会秘书，详见本公开转让说明书“第一节、七、公司董事、监事、高级管理人员基本情况”之“（一）董事会成员”。

八、最近两年的主要会计数据和财务指标简表

单位：元

项目	2015/5/31	2014/12/31	2013/12/31
资产总计（元）	14,108,250.80	8,251,532.59	8,671,246.59
负债总计（元）	3,322,501.33	5,087,556.10	5,421,736.98
股东权益合计（元）	10,785,749.47	3,163,976.49	3,249,509.61
归属于申请挂牌公司股东权益合计（元）	10,785,749.47	2,703,801.93	2,788,805.63
每股净资产（元）	1.06	0.63	0.65
归属于申请挂牌公司股东的每股净资产（元）	1.06	0.54	0.56
资产负债率（母公司）	23.55%	60.68%	62.14%
流动比率（倍）	4.55	1.29	1.39
速动比率（倍）	4.49	1.25	1.22
应收帐款周转率（次）	N/A	9.71	1.3
存货周转率（次）	1,073.93	498.87	338.49
项目	2015 年 1-5 月	2014 年度	2013 年度
营业收入（元）	1,306,159.61	3,890,339.10	8,382,379.24
净利润（元）	-112,798.02	-85,533.12	-716,127.90
归属于申请挂牌公司股东的净利润（元）	-48,052.46	-85,003.70	-670,685.96
扣除非经常性损益后的净利润（元）	-486,919.50	-1,090,945.19	-1,762,688.23
归属于申请挂牌公司股东的扣除非经常性损益后的净利润（元）	-422,173.94	-1,090,415.77	-1,717,246.29
毛利率	32.17%	31.81%	26.53%
净资产收益率	-1.79%	-3.10%	-21.47%
扣除非经常性损益后净资产收益率	-15.75%	-39.70%	-54.97%
基本每股收益（元/股）	-0.01	-0.02	-0.13

稀释每股收益（元/股）	-0.01	-0.02	-0.13
扣除非经常性损益后的每股收益	-0.08	-0.22	-0.34
经营活动产生的现金流量净额（元）	-704,220.24	361,478.76	1,522,213.12
每股经营活动产生的现金流量净额（元/股）	-0.07	0.07	0.30

九、与本次挂牌有关的机构

（一）主办券商

机构名称：中泰证券股份有限公司

法定代表人：李玮

住所：山东省济南市经七路 86 号

电话：（010）59013939

传真：（010）59013919

项目小组负责人：钟博

项目小组成员：郑晓伟、汪旭、钟博

（二）律师事务所

机构名称：天津张盈律师事务所

负责人：张盈

联系地址：天津市河西区友谊北路广银大厦 M 层

电话：022-85585288

传真：022-85585288

经办律师：石俊峰、熊伟娜

（三）会计师事务所

机构名称：瑞华会计师事务所(特殊普通合伙)

负责人：顾仁荣

住所：北京市海淀区西四环中路 16 号院 2 号楼 4 层

电话：010—88219191

传真：010—88210558

经办注册会计师：刘强、张吉文

（四）证券登记结算机构

机构名称：中国证券登记结算有限责任公司北京分公司

住所：北京市西城区金融大街 26 号金阳大厦五层

电话：010—58598980

传真：010—58598977

（五）证券交易场所

机构名称：全国中小企业股份转让系统有限责任公司

法定代表人：杨晓嘉

住所：北京市西城区金融大街丁 26 号金阳大厦

电话：010—63889512

传真：010—63889514

第二节公司业务

一、公司主营业务

（一）主营业务情况

公司是一家集钢铁产业信息数据服务、企业宣传推广为一体的综合性电子商务企业。公司自成立以来主营业务明确，具体服务内容包括为客户提供行业信息资讯、数据调研报告、企业宣传推广、网络技术支持、会议会展组织宣传等。公司主要通过 PC 客户端“报春钢铁网(baochunsteel.com)”，APP 手机客户端，平面媒体“报春资讯”，移动手机短信等多种渠道向客户提供专业、全面、及时、准确的行业信息数据和增值服务。

（二）主要产品与服务情况

1、信息资讯服务

（1）移动端资讯服务



【报春手机报握在手，准确及时信息全面走】

【免费资讯，轻松一扫，欢迎关注报春的微信平台，诚意推荐！】

今天是 2015 年 5 月 13 日 星期三 三月廿五

本报订阅联系方式：15303253888/13731513669

网址：www.baochunsteel.com 欢迎您随时反馈意见！

公司信息资讯服务主要以手机短信、手机彩信、App 客户端的方式提供给移动端会员客户，其内容包括行情报价、行情调价、分析预测等。以其客观性、及时性、准确性吸引大量客户。

（2）PC 端资讯服务

公司门户网站——报春钢铁网（www.baochunsteel.com）聚焦于钢铁及其上下游行业，是集钢铁资讯、电子商务、网络技术服务于一体的大型综合 IT 服务网站。每天提供综合资讯、统计资料、供求信息、下游动态、宏观新闻、企业动态、会议活动、产经纵横等内容，全面覆盖钢铁产业链，从最初始的矿山原材料开采环节到成品材消费终端，具有较高的针对性、综合性。



2、数据报告服务

(1) 数据报告

数据报告根据发布频率主要分为日报、周报、月报、年报、专题报告，由公司调研团队通过电话、短信、微信、邮件等多种渠道与钢铁市场各个环节人士保持联系，并通过公司数据采集系统时刻捕捉市场信息，掌握钢市动态，再由研究团队进行多层次的数据分析与处理，得出科学准确的市场走势预测及价格评估，为客户日常经营、把握后期市场、规避商业风险提供有力保障。

(2) 专属调研报告

根据不同用户企业的个性需求，公司为会员提供专项定制市场调研报告服务，具体包括产品结构、产品特点、产量分布、生产规模、产能利用率、发展趋势、优劣分析等，主要是在明确调研目标后，确定调研设计方案，收集数据，利用 SPSS 及 SAS 软件进行分析汇总，最后撰写报告，由于市场调研报告针对性较强，其行业指导意义、参考价值也更大。



3、广告宣传服务

(1) 现货通服务

现货通及现货通报价服务主要包括现货资源种类及相关产品报价，以手机短信形式面向经营相关钢铁品种的意向客户进行推送，短信内容一方面由现货通会员自主提供，另一方面由信息编辑人员向客户进行采集确认，而后编辑发送，意向客户在接收信息后可与会员企业进行沟通并达成交易。

(2) 网络媒体广告服务

公司网站——中国报春钢铁网为会员客户提供网络媒体广告宣传服务，网页广告由设计人员根据客户需求量身设计而成，于网站首页及子频道全天候滚动播放，供客户浏览点击。网站广告形式具体包括横幅广告、按钮广告、通栏广告、画中画广告与对联广告，各广告以 GIF、JPG、SWF 等格式建立图像文件，并使用 Java 等语言提高交互性，使用 Shockwave 等插件工具增强表现力。

(3) 平面媒体广告

平面广告是在报春钢铁网的下属刊物——《钢铁资讯》杂志上所投放的广告，包含封面、封二、封三、封底及内部彩色插页广告，具有明确的阅读对象，面向行业企业、政府部门、协会组织等进行投递，加之篇幅限制小、广告位置与内容机动性大幅提高。



(4) 微信企业风采展示

企业风采展示是由设计人员与钢铁用户企业进行沟通接洽，以企业简介与主营产品为重点内容，为其设计编辑微信广告名片，并在报春公共微信平台为其进行发布。微信推送的受众群体庞大，辅以专业数据处理算法，完全可以实现成本可控、效益可观、定位精准的效果广告投放系统。

4、技术服务

(1) 企业网站建设

为顺应互联网发展常态，公司为会员客户提供企业网站建设服务，根据网站功能与需求定位，确定网站风格，完成网站代码制作，利用 FTP 上传网站，并能在报春钢铁网首页设置链接，成为网站的二级链接页面，使得报春钢铁网浏览者能通过链接直达会员企业网站，提升企业形象，便于企业的网络化管理。

(2) 微网站建设

微网站源于 WebApp 与网站的创新性融合，可与 IOS、Android 等多种系统兼容，并可链接至微信、微博等应用终端，是满足客户对浏览体验与交互性能要求的新一代网站模式。

5、会议会展服务

报春钢铁每年定期组织各种客户交流会议和沙龙，同时也与中国钢铁工业协会、冶金工业规划研究院、全联中小企业冶金商会进行会议合作。

目前公司已连续成功举办 5 届报春钢铁网年会，年会内容包括对过去一年钢铁行业的发展进行总结并就当前行业面临的困境和发展出路展开深刻探讨。同时，该年会也为众多企业提供了宣传和展示的机会，公司通过组织召开年会收取企业的赞助费和会议宣传费用。

二、公司关键资源要素

(一) 主要技术

序号	技术名称	技术特点描述
1	报春用户中心管理技术	为所有服务用户提供一个基础信息流通的平台，以保证报春多产品中心用户一站式登录互通等，提供多平台用户交易数据的保留，并可进行检索。内部集成了即时通信系统。
2	报春客户关系管理	报春销售管理系统实现了对客户资源的统一管理和分配。采用 B/S 结构，通过客户的分类模型，权限控制等功能对客户进行有效的管理。
3	报春信息发送系统	针对客户的独立订阅需求以分布式进行队列式发送，可最大化节省排队时间，保证客户所订阅信息的及时性，分布式队列可针对信息队列量进行自主分配通道。
4	报春销售管理系统	报春销售管理系统实现了对客户销售流程的跟踪和管理。防止因人员流动带来的客户流失；从客户录入、审核、指派到跟踪，充分挖掘潜在客户价值。
5	数据处理技术	数据处理系统每日存储采集量超过 100G，采用非关系型分布式数据库存储，集群数据处理频率可达到分钟级别，即每分钟

		向后端推送一次全量更新的数据，对于价格等时效敏感型数据可以达到秒级更新。
6	钢铁行业语义分析技术	针对钢铁行业的应用，在数据处理过程中，过滤掉无效信息，同时要尽可能保留与行业相关的有效信息，并可以通过机器学习不断自主优化改进。

（二）无形资产情况

（1）软件著作权

序号	软件名称	著作权人	登记号	首次发表时间	保护期限
1	报春微信公众号管理软件 V1.0	唐山报春电子商务股份有限公司	2015SR030728	2014年9月26日	50年
2	报春电子书阅读 IOS 客户端 V1.0	唐山报春电子商务股份有限公司	2015SR029915	未发表	50年
3	报春钢铁会展手机 APP 客户端 V1.0	唐山报春电子商务股份有限公司	2015SR030103	未发表	50年
4	报春销售管理系统软件 V1.0	唐山报春电子商务股份有限公司	2015SR030759	2014年9月9日	50年
5	报春手机客户端后台接口软件 V1.0	唐山报春电子商务股份有限公司	2015SR030634	未发表	50年
6	报春信息发送系统软件 V1.0	唐山报春电子商务股份有限公司	2015SR030631	2014年9月26日	50年
7	报春在线购物手机客户端 V1.0	唐山报春电子商务股份有限公司	2015SR030107	未发表	50年
8	报春客户关系管理系统软件 V1.0	唐山报春电子商务股份有限公司	2015SR030593	2014年9月26日	50年

（2）商标权

公司拥有如下 6 项注册商标，具体情况如下：

名称	注册号	核定服务项目	权利人	有效期
----	-----	--------	-----	-----

报春	9370830	35	唐山报春电子商务股份有限公司	20120507-20220506
 报春	13909995	39	唐山报春电子商务股份有限公司	20150307-20250306
 报春	13910017	41	唐山报春电子商务股份有限公司	20150228-20250227
 报春	13909927	36	唐山报春电子商务股份有限公司	20150307-20250306
 报春	13910050	42	唐山报春电子商务股份有限公司	20150228-20250227
 报春	13909939	37	唐山报春电子商务股份有限公司	20150307-20250306

（三）公司业务许可、获得资质和特许经营权情况

报春电商取得了河北省通信管理局颁发的增值电信业务经营许可证，具体情况如下：

证书	发证机关	证书编号	业务种类	发证日期	有效期限
增值电信业务经营许可证	河北省通信管理局	冀 B2-20150048	因特网信息服务业务	2015 年 3 月 12 日	2020 年 3 月 12 日

报春电商有一项备案域名，具体情况如下：

域名	权利人	有效期
Baochunsteel.com	唐山报春电子商务股份有限公司	2017 年 8 月 25 日

（四）固定资产情况

公司属于轻资产行业，固定资产较少，截至 2015 年 5 月 31 日，公司的固定资产情况见下表：

单位：元

固定资产类别	原值	累计折旧	减值准备	账面价值	成新率
办公设备	32,000.00	32,000.00			
电子设备	72,931.00	40,000.00		32,931.00	45.15%
合计	104,931.00	72,000.00		32,931.00	31.38%

三、公司内部组织结构与业务流程

（一）组织结构设置图

公司内部组织结构如下图所示：

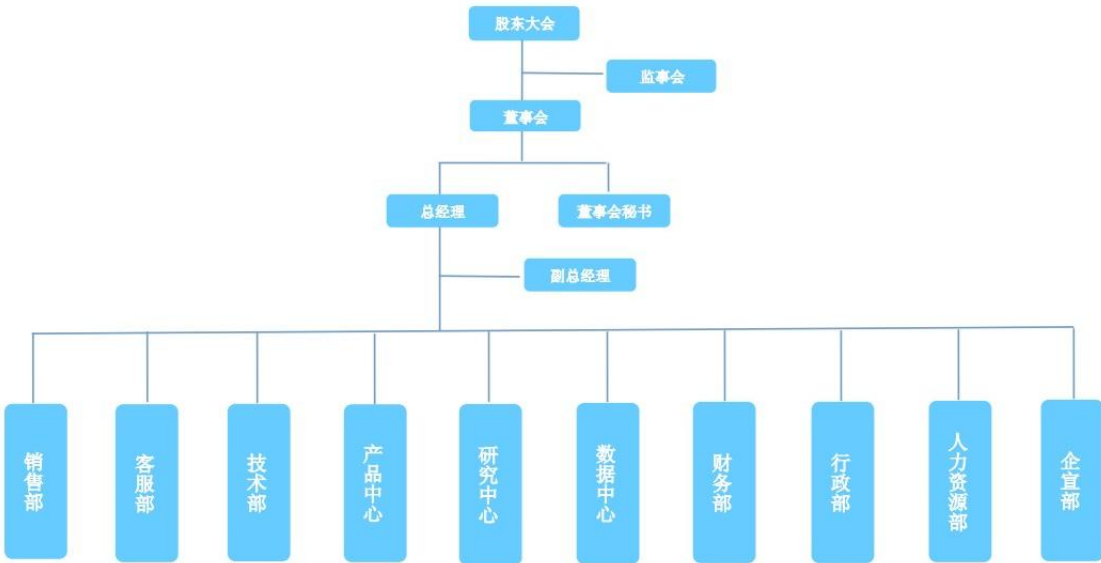

(二) 公司主要业务流程

1、信息资讯服务流程图

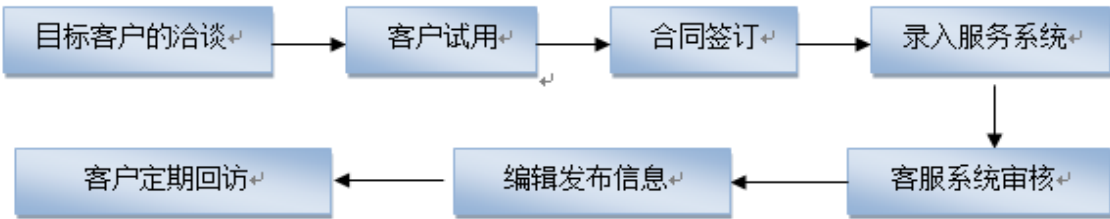

2、广告发布流程图

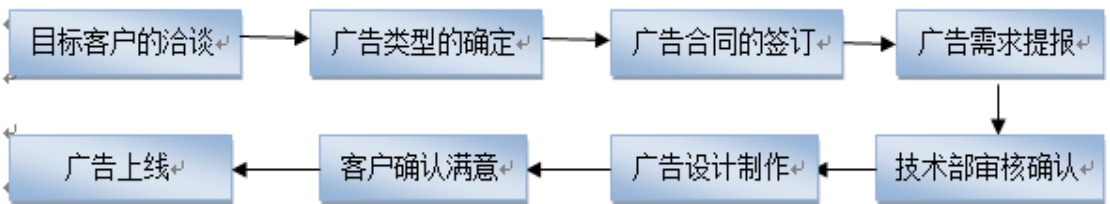

3、数据报告服务流程



四、公司的商业模式

本公司主要是钢铁产业信息数据及相关服务的提供商。公司除拥有报春钢铁网，报春产业数据报告，《报春资讯》期刊等多种专业的服务平台外，还拥有报春钢铁研究院、报春数据中心等专业的钢铁研究机构和团队，以及软件著作权八项。

公司以国内钢铁生产企业、原料供应企业、钢材流通企业、钢材终端用户企业以及金融投资和政府机构为服务对象，提供专业的资讯、咨询信息服务、钢材交易服务、市场与供求信息服务、行业研究和数据服务、网络推广服务和软件开发服务。通过电话营销、客户拜访、会议推广、互联网推广以及微信、微博等新媒体营销方法，不断扩展公司的业务及影响力。

公司收入来源是数据服务及广告服务等。

五、员工情况

截至报告期末，公司共有员工 66 名，具体情况如下：

（一）按专业结构划分：

专业结构	人数	占比（%）
管理人员	6	9.08
编辑、研究人员	23	34.85
技术人员	5	7.58
销售、采购人员	27	40.91
行政人员	5	7.58
合计	66	100

（二）按年龄划分：

年龄	人数	占比（%）
25 岁以下	24	36.36
26-35 岁	38	57.58
36-45 岁	4	6.06
46 岁以上	0	0
合计	66	100.00

（三）按受教育程度划分：

教育程度	人数	占比（%）
------	----	-------

研究生	5	7.58
本科	30	45.45
大专	31	46.97
专科以下	-	-
合计	66	100.00

(四) 按工龄划分:

入职时间	人数	占比 (%)
三个月以内	24	36.36
三至十二个月	9	13.64
一年至三年	23	34.85
三年以上	10	15.15
合计	66	100

(五) 核心技术人员及其持股情况

1、核心技术人员情况

(1) 黄莉莉：女，1987年8月出生，中国国籍，无境外永久居留权，2009年毕业于江西南昌大学信息与计算科学专业；2012年在北京理工大学就读高等教育管理专业，硕士学历。2012年3月在唐山报春电子商务股份有限公司工作，负责新产品开发工作，核心技术组成员。

(2) 张磊：男，1989年10月出生，中国国籍，无境外永久居留权，2012年毕业于华中科技大学信息安全专业，本科学历。2012年4月至2012年11月在当乐网任JAVA开发工程师；2013年3月至2013年12月在拓尔思信息技术股份有限公司任JAVA开发工程师；2014年1月至2015年3月在北京慧思拓科技有限责任公司任软件开发工程师；2015年3月加入唐山报春电子商务股份有限公司，任软件开发工程师，核心技术组成员。

(3) 张强，男，1981年11月，中国国籍，无境外永久居留权，毕业于唐山学院计算机与网络技术专业，专科学历。2010年5月至2011年10月在唐山青苹果网络科技任程序员；2011年11月至2012年8月在中运钢城网任软件工程师；2012年8月至2015年4月在国家中小企业服务平台（唐山平台）任程序

员；2015年4月加入唐山报春电子商务股份有限公司，任程序设计师。

由于公司根据发展需要，不断地吸引、选拔高端技术人员及核心技术人员，以促进公司核心技术的更新换代，近两年来核心技术人员有变动。

2、核心技术人员持股情况

姓名	担任职务	持股数量（股）	持股比例（%）
黄莉莉	无	6,667	0.07
张磊	无	-	-
张强	无	-	-

六、业务收入及重大客户情况

（一）主要产品与服务收入占比情况

1、公司整体营业收入情况

2013年度、2014年度和2015年1-5月，公司经审计的业务收入分别为8,382,379.24元、3,890,339.10元和1,306,159.61元。

产品名称	2015年1-5月		2014年度			2013年度	
	营业收入	占比	营业收入	占比	增长率	营业收入	占比
信息资讯	758,336.55	58.06	1,495,879.05	38.45	-2.63	1,536,219.99	18.33
广告宣传服务	336,435.33	25.76	994,535.26	25.56	-14.08	1,157,526.87	13.81
数据报告	192,355.59	14.73	377,889.30	9.71	6.03	356,385.64	4.25
会议会展			249,622.20	6.42	-38.40	405,261.34	4.83
专项咨询			107,945.21	2.77	-22.42	139,142.17	1.66
企业建站、微网站建设	10,632.14	0.81	3,911.67	0.10	-58.58	9,443.56	0.11
人力资源服务收入	3,900.00	0.30	574,050.00	14.76	47.23	389,900.00	4.65
培训收入	4,500.00	0.34	46,500.00	1.20	295.41	11,760.00	0.14
销售商品			40,006.41	1.03	-99.09	4,376,739.67	52.22
合计	1,306,159.61	100.00	3,890,339.10	100.00	-53.59	8,382,379.24	100.00

（二）公司主要消费群体及客户情况

1、产品和服务的主要消费群体

公司以钢铁行业上下游客户（工厂、贸易商、物流、采购）、政府机构、金融机构、行业科研机构、行业协会、新闻媒体为服务对象。

2、最近两年一期前五大销售客户情况

公司销售额分布合理，对单个客户的销售额占总销售额的比重均未超过50%，不存在对单一客户严重依赖的情况。

2013年，公司前五名客户的销售额及所占营业收入的比例为：

客户名称	本年度销售金额（元）	占全部营业收入比例（%）
唐山曹妃甸港口有限公司	4,171,009.86	49.76
中国化学工程第十三建设有限公司	205,729.81	2.45
唐山国丰钢铁有限公司	196,972.61	2.35
唐山市德龙钢铁有限公司	162,205.48	1.94
青龙满族自治县安胜矿业有限责任公司	132,767.13	1.58
合计	4,868,684.89	58.08

2014年，公司前五名客户的销售额及所占营业收入的比例为：

客户名称	本年度销售金额（元）	占全部营业收入比例（%）
冶金工业规划研究院	436,994.01	11.23
河北东海特钢集团有限公司	73,163.46	1.88
唐山市钢铁人力资源开发有限公司	60,845.86	1.56
青龙满族自治县安胜矿业有限责任公司	59,972.60	1.54
河北钢铁集团荣信钢铁有限公司	50,250.03	1.29
合计	681,225.96	17.50

2015年1-5月，公司前五名客户的销售额及所占营业收入的比例为：

客户名称	本年度销售金额（元）	占全部营业收入比例（%）
冶金工业规划研究院	131,890.47	10.10
唐山市丰南区经安钢铁有限公司	72,296.85	5.54
任丘市庆业机电设备有限公司	20,114.78	1.54

河北舒创环保设备有限公司	20,082.46	1.54
唐山市金鑫钢铁有限公司	19,892.35	1.52
合计	264,276.91	20.24

公司董事、监事、高级管理人员和核心技术人员、主要关联方或持有公司5%以上股份的股东未在上述客户中占有权益。

（三）公司主要原材料采购与供应商情况

1、公司主要原材料与能源供应情况

公司2013年供应商主要为钢材供应商，由于公司从2014年起，业务主要集中在钢材电子商务领域，2014年、2015年采购主要为短信费、电话费以及印刷材料、电子产品等采购。公司所用能源主要为电力。

2、最近两年前五供应商情况

公司向单个供应商采购金额占公司总采购金额比例均未超过50%，不存在对单一供应商严重依赖的情况。

2013年，公司前五名供应商供货金额与所占采购总额的比例为：

供应商	供货金额（元）	占采购总额的比例（%）
河北津西钢铁集团股份有限公司	1,650,000.00	8.20
天津市秋实工贸有限公司	378,407.40	1.88
河北津西型钢有限公司	306,070.91	1.52
天津市兆博实业有限公司	282,036.00	1.40
天津市益福隆钢铁贸易有限公司	138,390.42	0.69
合计	2,754,904.73	13.69

2014年，公司前五名供应商供货金额与所占采购总额的比例为：

供应商	供货金额（元）	占采购总额的比例（%）
上海点客信息技术股份有限公司	872,000.00	28.28
福建讯通天下信息技术有限公司	533,780.00	17.31
廊坊市安次瀚格纸塑制品有限公司	69,100.00	2.24

黄昌迎	37,450.00	1.21
唐山市路北区锐健家具经营部	18,000.00	0.58
合计	1,530,330.00	49.62

2015 年 1-5 月，公司前五名供应商供货金额与所占采购总额的比例为：

供应商	供货金额（元）	占采购总额的比例（%）
福建讯通天下信息技术有限公司	305,000.00	11.21
上海点客信息技术股份有限公司	192,000.00	7.06
唐山市路北区逸尚电子产品经销部	41,050.00	1.51
唐山市路北区安洁计算机配件经营部	36,400.00	1.34
唐山市路北区佳诺计算机配件经营部	21,850.00	0.80
合计	596,300.00	21.92

公司董事、监事、高级管理人员和核心技术人员、主要关联方或持有公司 5% 以上股份的股东未在上述供应商中占有权益。

（四）报告期内公司重大业务合同履行情况

根据报春电商提供的合同等相关资料，报告期内，公司已履行完毕及正在履行的合同金额超过 5 万元的重大合同和对经营活动、未来发展或财务状况有重大影响的重要合同及履行情况如下：

销售合同：

序号	合同相对方	合同标的	合同金额(元)	有效期	履行情况
1	唐山国丰钢铁有限公司	报价服务	50,000	2013.01.05-2014.01.05	履行完毕
2	唐山国丰钢铁有限公司	会议宣传	100,000	2013.02.20-2013.03.20	履行完毕
3	唐山松汀钢铁有限公司	短信、报价服务	100,000	2013.03.10-2014.03.10	履行完毕
4	唐山市德龙钢铁有限公司	短信、广告服务	200,000	2013.03.15-2014.03.15	履行完毕
5	青龙满族自治县安胜矿业有限责任公司	短信、网站、邮件、报价服务	110,000	2013.07.18-2014.07.18	履行完毕
6	冶金工业规划研究	广告、数据报	256,300	2014.04.22-201	履行完毕

	院	告		5.05.22	
7	冶金工业规划研究院	数据调研	149,400	2014.07-2014.12	履行完毕
8	冶金工业规划研究院	短信服务	147,000	2015.01.15-2017.01.13	正在履行
9	唐山曹妃甸港口有限公司	钢材	4,931,209.41	2012.10.29-2013.6.18	履行完毕

采购合同：

序号	合同相对方	合同标的	合同金额(元)	有效期	履行情况
1	天津市秋实工贸有限公司	钢材	417,000.00	2013.4.21-2013.5.18	履行完毕
2	深圳市梦网科技发展有限公司	短信流量	框架合同	2013.4.3-2014.4.2	履行完毕
3	福建讯通天下信息技术有限公司	企信通软件销售服务	框架合同	2013.6.1-2015.6.1	履行完毕
4	上海点客信息技术股份有限公司	短信流量	框架合同	2013.12.1 至今	正在履行

报春电商的上述重大合同均是在正常生产经营中发生的，上述合同的内容及形式合法、有效，上述重大合同的履行不存在法律障碍。公司并无正在履行的借款合同、质押合同以及担保合同。

七、公司所处行业基本情况

（一）行业概况

1、电子商务行业概况

电子商务可以进一步划分为综合类电子商务和行业垂直类电子商务两类。

综合类电子商务所服务的行业没有限制，覆盖面比较广。其优点是在发展的初期，能够依靠广告等宣传方式快速的吸引各行业中部分电子商务意识较强的企业，从而建立自身的会员资源，但由于对各个行业企业的需求没有深入的了解，因此无法提供针对性的专业服务。随着企业电子商务意识的普遍增强和对服务质量要求的提高，如果不能在某些行业深入挖掘，综合类电子商务将在保持客户黏着度和提升服务价值方面遇到较大的发展瓶颈。

相反，行业垂直类电子商务立足于某一行业或产业链，给专一的行业提供行业信息服务。在发展初期，行业垂直类电子商务面临着行业单一，客户数量增长较慢的问题；此外，如果选择的行业规模较小、产业链较短，还会存在发展空间

受限的问题。然而，随着行业垂直类电子商务网站在某个行业影响力的增大和行业内部企业电子商务意识的增强，吸引会员数量呈现出快速增长趋势，并延伸覆盖整个行业上下游相关产业。此外，由于对本行业及相关产业需求的准确把握，客户的忠诚度较高，企业能够为客户创造针对性较强的增值服务。因此，随着电子商务的发展，行业定位较准的并能成功向上下游拓展的行业垂直类企业将显现出较大优势。

本公司作为提供钢铁信息的平台，是典型的行业垂直类电子商务公司。公司业务全面覆盖钢铁产业链，从最初始的矿山原材料开采环节到成品钢材消费终端。公司组建钢铁信息平台、钢铁传媒平台、钢铁交易平台、钢铁服务平台、钢铁商务平台等多个子平台，打造钢铁产业综合服务体系。

2、行业与行业上下游的关系

公司所处的行业为互联网信息服务，主要进行钢铁行业电子商务综合信息平台运营。行业上游为服务器、带宽资源提供商与电子元器件的制造商。行业的下游为终端客户，主要为钢铁行业相关企业，具体为钢铁行业供应链参与企业如铁矿石开采企业、钢厂、钢铁贸易商、物流企业、建筑企业等钢铁最终应用客户等。公司客户还包括部分非钢铁行业企业、如期货、证券相关金融机构等。

公司以报春网（www.baochunsteel.com）为平台，网站运营需向网络提供商购买服务器空间、短信资源等。目前我国互联网相关服务提供企业数量很多，行业竞争激烈，价格较低且维持稳定，因此公司议价能力较强。另一方面，随着电子元器件设备的不断发展，服务器等电子设备的价格逐渐降低。公司对电子元器件供应商的议价能力较强。

公司下游客户主要为钢铁行业相关企业，虽然行业较为单一，但是所涉及的企业众多，行业需求空间巨大。

3、行业发展现状与特点

随着技术的进步，钢材商渐渐从传统钢材贸易转型到网上钢材贸易。传统钢材贸易多以一对一谈判的方式进行，由此带来了社会库存消化缓慢、交易效率低下、市场波动大的特点，降低了钢铁产业链上下游之间的效率。随着互联网技术的应用发展，诸多钢材流通企业和钢材采购企业已经不满足于买方或卖方单向接受信息的方式，而是急切希望能够由一对一的买卖双方进行网上互动向一对多和多对多的快速互动方式发展。钢贸现货信息电子化能够为客户降低成本，提高交易效率，最大限度的提高现货数据的真实性。

钢铁产品的多样化更是钢铁信息商务平台的巨大的优势。钢铁产品的专有属性繁多，如分类、代号、牌号、标准规定的化学成分、尺寸、外形、重量及允许偏差等，按照常用五金手册的分类方法，可将常用钢材分为 300 余个类别，其中每个类别又可分为几种乃至几十种不同的型号。因此，可简单理解钢材具有近万种不同的产品，且每种工业用途都不尽相同。这些钢材产品的价格信息及产品信息具备明显的商业价值。

一般钢铁流转范围是在生产地周围 300 公里以内，超过 300 公里运输费用增加了 200 元以上，对于一般钢材产品来说已经不具有价格的竞争优势。因此，国内的钢铁流通企业在宏观范围内较为分散，遍布于全国各个地区及城市。出于仓储运输等环节物流集约化的需求，各个地区的钢铁流通企业存量都较为集中，几乎所有的流通企业都存在于当地的少数钢材市场和钢铁物流园内。因此，钢材流通企业具备宏观分散、微观集中的特点，便于在钢材主要流通城市或地区建立以钢铁流通企业为主要参与方的第三方电子商务平台。

目前，国内从事与钢铁电子商务相关的信息资讯服务、钢铁资源搜索引擎运营、钢铁网上远期合约交易等业务的企业有上百家，按照最常见的组织主体分类来看，主要分为三大类：

第一类是由钢铁生产企业主导的电子商务平台。由钢厂和大贸易商主导建设的平台，是以提升销售为主要目的所构建的，是内部销售管理信息化发展到一定阶段的产物。这个平台的作用在于为企业提升了销售业务状况，同时为优化其产业链上下游起到了显著的作用。如宝钢的东方钢铁电子商务、武钢旗下的钢铁产品现货超市等。

第二类是由钢铁消费企业主导的电子商务平台。是指由钢铁的买家主导进行网上交易的行为。通常是钢铁消费企业通过在网上建立自己的电子市场，邀请卖家来竞价销售产品，平台的主要作用是消费企业通过网络更加有效地协调和控制了采购活动。这种模式目前在我国不是很常见，消费企业的采购招投标仍然习惯以组织招投标大会或者委托专业机构进行。

第三类是第三方电子商务平台。第三方电子商务平台是独立于上游生产者和下游消费者，通过网络服务平台，为买卖双方提供钢铁相关的服务，服务内容包括但不限于供求信息发布与搜索、交易的确立、支付、物流服务等。这一类型的企业的作用是向行业主体提供各种电子商务服务，通过这些平台，钢铁企业可以了解市场的发展现状和规律，并实现上下游产业链间的信息交流与共享。

第三方电子商务平台按其主营业务又可细分为四类：（1）钢铁信息资讯平台：提供与钢铁相关的宏观、产经等资讯信息，定期出具统计数据、钢厂资讯和

下游动态等相关的报告。(2)钢铁产品搜索引擎：这类企业通过建立搜索引擎，使供需双方可以方便地找到所需的钢材价格行情、资讯和公司库(包括生产厂家、销售商、用钢企业)等信息。(3)钢铁网上现货交易：从事钢铁现货交易的企业通过在网上公布不同品种、规格的钢材的供需信息，进行钢材及相关物资的现货交易，这些企业一般具有安全高效率的网上交易、支付结算和实物交收系统，同时也有提供融资及一站式物流等配套的服务。(4)钢铁网上中远期交易：经营该种业务的钢铁电子商务企业通过自己制定交易规则，为希望通过钢材中远期合约交易规避风险的企业提供了平台。

报春钢铁网作为第三方电子商务平台，目前从事的主要服务内容即结合钢铁信息资讯与产品搜索引擎的综合资讯平台。

4、行业竞争格局

从 2000 年开始，国内一些钢铁网站开始尝试各种新的运营模式，钢铁电子商务由此应运而生。经历了经济危机的冲击，钢铁行业面临需求下降，价格挤压等不利因素，寻求电子商务以降低成本；此外，电子商务正处于高速发展期，在这个背景下，钢铁行业电子商务获得爆发式增长。电子商务正处于高速发展期，钢铁作为重要的生产资料，也是电商中发展最快的产业之一。

目前在行业中占主导地位的是第三方电子商务平台，其中“我的钢铁”(www.mysteel.com)、中钢网(www.zgw.com)都是行业内的领先企业。

“我的钢铁”是由上海钢联电子商务有限公司投资经营的，集钢铁生产、贸易信息和市场信息为一体的全国性大型综合网站，创建于 2000 年 5 月，主要为钢铁生产企业、经销商、最终用户及其相关企业和机构提供市场资讯、钢材网上交易、企业网上宣传、企业上网解决方案、企业营销管理软件、仓储管理软件开发等服务。网站拥有钢材、炉料、特钢、有色、国际等五大资讯频道，提供综合资讯、产经纵横、统计资料、钢厂资讯、下游动态等资讯内容；借助旗下英文网站(www.mysteel.net)与世界知名钢厂和贸易商交流合作；凭借旗下研究中心(MRI)洞察与剖析，及时提供《钢市动态与分析》周刊、《我的钢铁网研究报告》月刊、《Mysteel Weekly》、《Mysteel Daily》等系列研究产品，辅助企业和政府决策。“我的钢铁”是行业中的领导企业，2013 年收入 12.4 亿元。

“中钢网”设立于 2009 年 12 月，是专业从事钢铁行业及相关原材料互联网平台运营的高新技术企业。公司运营的中国钢材网集钢铁资讯、电子商务、现货搜索平台、钢材电子交易为一体，提供一揽子专业的 B2B 电子商务应用服务(客户营销推广、网络广告宣传、现货电子交易、企业网站建设、网站会员服务、钢

材分销等)，是专业为钢材及相关产品提供现货型电子商务信息平台、交易平台以及基于平台交易衍化的一体化增值服务的大型行业门户网站。“中钢网”钢网””年收入 304.1 万元。

5、行业的监管体制和政策

(1) 行业监管体制

公司属于互联网信息服务业，主管部门是中华人民共和国工业和信息化部。工业和信息化部主要负责产业政策、产业标准和产业规划的制定和监督实施。根据 2000 年 9 月颁布实施的《互联网信息服务管理办法》的相关规定，国务院信息产业主管部门和省、自治区、直辖市电信管理机构，依法对互联网信息服务实施监督管理。

(2) 行业的监管政策

行业适用的法律法规如下表所示：

文号 / 日期	发文单位	文件名称	主要内容
2000年9月25日	国务院	《中华人民共和国电信条例》	规定了从事电信活动或者与电信有关的活动
2009年2月4日	工业和信息化部	《电信业务经营许可管理办法》	规定了申请、审批和管理电信业务经营许可证的相关事宜
2013年11月8日	商务部、人民银行、证监会	《商品现货市场交易特别规定（试行）》	规定了包括互联网交易平台在内的商品现货市场交易活动
2012年3月27日	工信部	《电子商务发展“十二五”规划》	明确了电子商务发展过程中的重点问题，并制定了相关的政策措施予以支持
2011年10月19日	商务部	《商务部“十二五”电子商务发展指导意见》	文件提出了国电子商务发展现状和主要问题，给出指导思想、基本原则和主要目标，布置工作任务及重点工程

(二) 行业市场规模

电子商务作为网络化的新兴经济活动，正逐步成为世界各国增强经济实力、融合全球资源配置优势的手段，各国政府都不遗余力大力支持和发展电子商务行业。

在中国互联网快速发展的同时，互联网环境的改善、理念的普及给电子商务带来巨大的发展机遇，各类电子商务平台会员数量迅速增加，大部分电子商务网

站开始实现盈利，中国电子商务迎来高速发展时期。根据中国电子商务研究中心的调查数据显示，截至 2013 年末，国内使用第三方电子商务平台的中小企业用户规模已经突破 1,900 万家。随着 O2O（Offline to Online）科技近两年的爆炸式增长，今年预计的用户规模更是会达到 2,300 万家。（见下图）

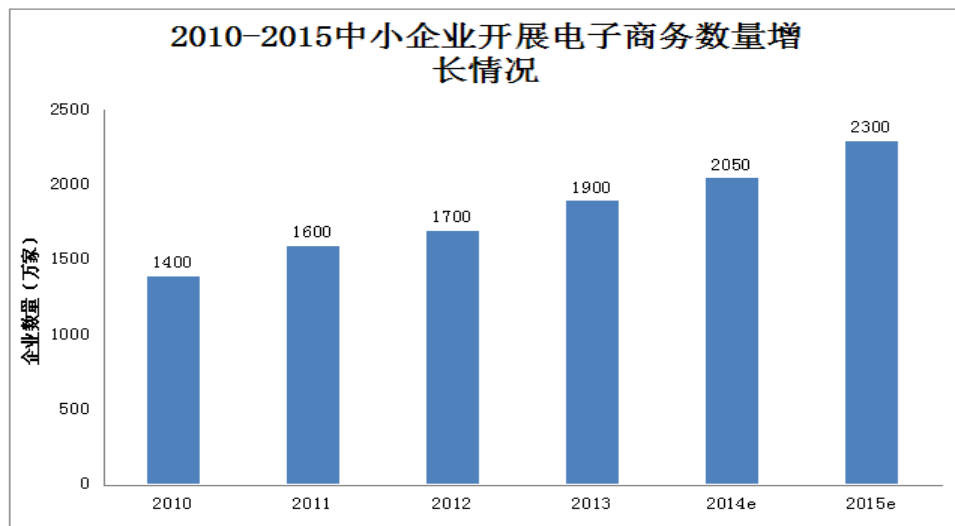

数据来源：中国电子商务研究中心

根据中国电子商务研究中心统计，2013 年中国电子商务市场交易额达到 10.2 万亿元，其中 B2B 交易额达到 8.2 万亿元（见下图），占电子市场总交易额的 80%。电子商务逐渐专业化，数字认证、电子支付、物流配送等电子商务应用支撑体系正在逐步形成。

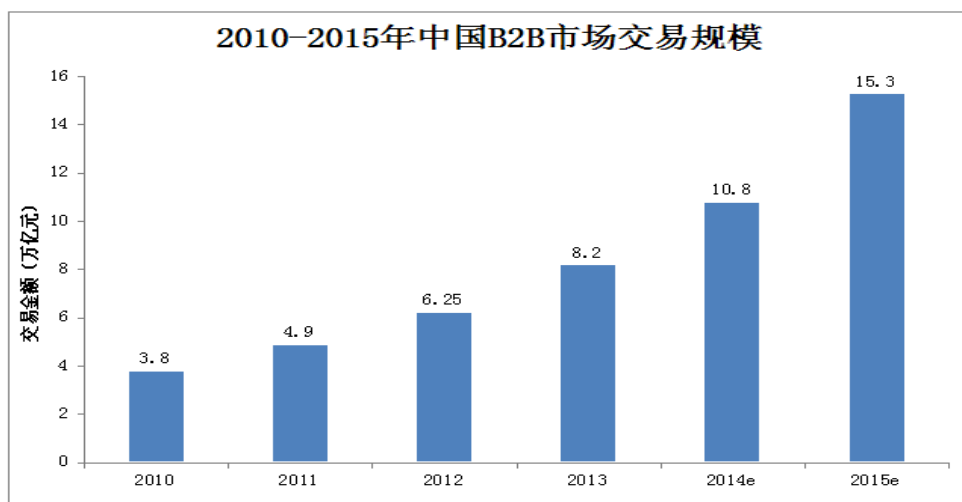

数据来源：中国电子商务研究中心

钢铁工业作为国民经济的基础原材料产业，在经济发展中具有重要地位。随着中国钢铁工业在数量上快速增长，业内的竞争促进了钢铁工业品种质量、装备

水平、技术经济、节能环保等诸多方面的进步，形成了一大批具有强竞争力的钢铁企业。

近年来，中国钢铁产销量整体处于向上趋势。2006年至2014年，中国钢材产量由47,340万吨增至112,557万吨，年均增长率为11.4%；2006年至2014年，中国粗钢消费量由39,340万吨增长至73,891万吨，年均增长率为8.2%。

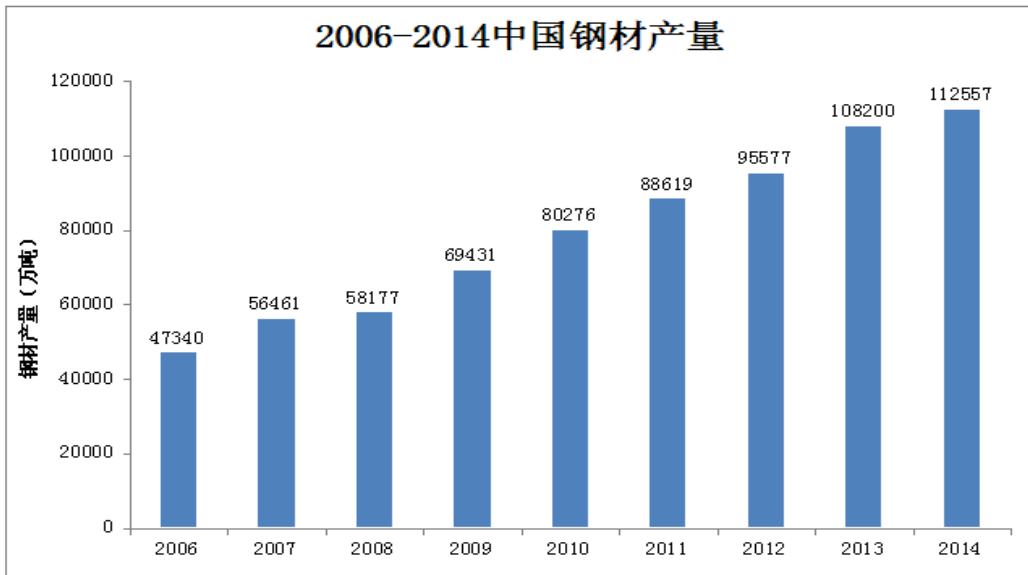

数据来源：中国国家统计局

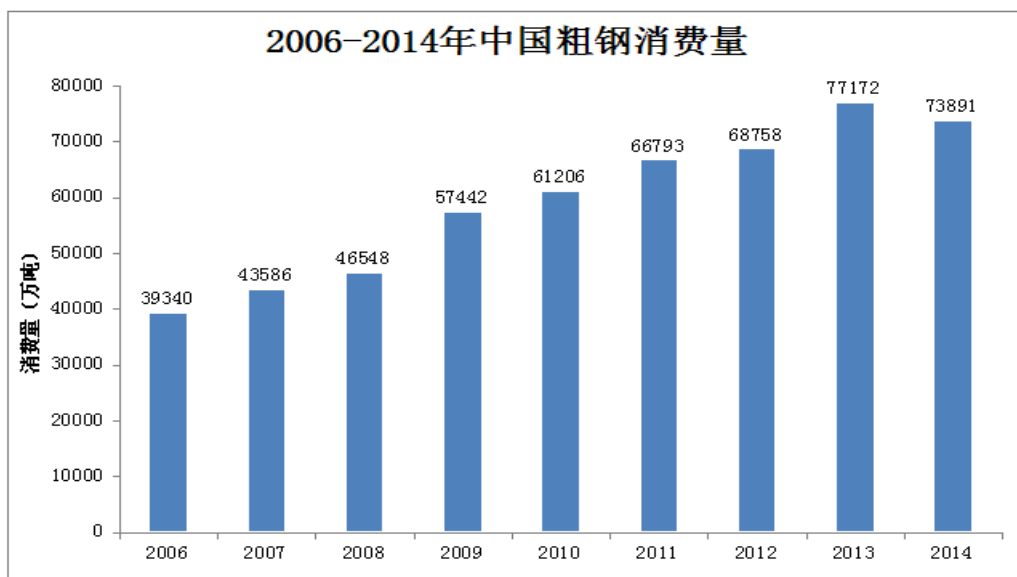

数据来源：世界钢铁工业协会

据中国物流和采购联合会统计，中国约有25万家钢铁贸易类企业，8万多个钢材市场，其中中小型钢铁贸易企业占全部钢铁贸易企业的90%以上，且以民

营企业为主。根据中国钢协对 80 家大中型钢铁企业的统计，2014 年通过商贸企业分销的钢材总量占企业销售总量的 40% 以上，钢铁贸易商仍然是钢铁生产企业销售的主渠道。

（三）钢贸电子商务行业风险

1、法律制度风险

钢铁电子商务发展依赖法律机制的健全。在钢铁行业电子商务的发展过程中，除了从业者自律和电子商务技术水平不断提高之外，相关法律法规的监管是最后的保障。和传统市场一样，钢铁电商业务也会面临着欺诈、欺骗等一系列问题。目前，国内电子商务相关法律法规主要包括电子签名法律体系、电子合同法律体系、电子支付法律体系、电子商务下税收、电子商务下消费者权益保护、知识产权保护、电子商务法争议解决机制等。但是，我国的电子商务法律体系并不完全，电子商务立法反应有些滞后；且一些电子商务法律尚停留在概念上的规定，缺乏实际可操作性，给行业的发展带来了一定的风险。

2、钢铁行业风险

本公司致力于向客户提供钢铁行业的市场基础信息和行业深度研究服务，公司主要客户群为钢铁及相关行业企业，这些企业受钢铁行业发展的影响较大。

目前，我国正处于工业化和城镇化过程中，钢铁行业在较长时期内仍将处于发展和上升阶段。但在我国进入工业化和城镇化的后期，我国的钢铁产量和消费量将进入下降周期。导致钢铁行业企业数量和钢铁交易量减少，这将在一定程度上对本公司的市场容量和业务规模的增长产生不利影响。

3、商业模式创新风险

通过互联网向各类用户提供多种电子商务服务作为一个新兴和特殊的行业，对该行业中的绝大多数企业而言，计算机技术和互联网平台的应用几乎不存在技术垄断障碍，企业间的竞争最终落在了网站商业模式的竞争上，挖掘新的收入来源、创新技术应用、创造独特的商业模式将有利于公司迅速获得市场认同并占领市场，从而获得丰厚的市场回报。

公司目前营业收入主要来源于向收费注册会员提供信息服务形成的收入和向钢铁及相关行业内企业提供数据报告、广告宣传等形成的收入，会员数量的增

长速度和钢铁及相关行业企业选择本公司增值服务的规模将对公司的发展速度产生较大影响。未来不断对公司商业模式进行调整和创新将是公司盈利能力持续增长的重要保证。但另一方面，商业模式的创新本身也具有很大的不确定性，如果公司创新的盈利模式得不到市场的认同或是失败将在很大程度上影响公司未来的成长速度。

4、知识产权风险

公司网上的内容主要涉及钢铁行业数据及评论、报告，以及部分财经资讯信息，这些数据和信息主要由各事业部采集和加工及研究中心编制而成，但仍有部分涉及对其他媒体的信息转载和网页内容链接。虽然公司已建立一系列防控措施，建立了较为有效的核查制度，公司仍可能面临涉及知识产权方面的诉讼及赔偿风险。

第三节公司治理

一、公司治理机制的建立健全及运行情况

（一）股东大会、董事会、监事会制度的建立情况

有限公司阶段，公司按照《公司法》等相关法律规定，建立了基本的组织结构，有限公司治理结构较为简单，内部治理制度方面也不尽完善。但上述瑕疵不影响决策机构决议的效力，也未损害公司、股东及第三方的利益。

按照《公司法》及公司章程的规定，报春电商设立股东大会、董事会、监事会，选举了公司董事、监事并聘请了总经理、副总经理、财务总监及董事会秘书等高级管理人员。报春电商董事会由5名董事组成，监事会由3名监事组成，其中1名为职工代表监事，公司具有健全的组织机构。

公司已制定了《股东大会议事规则》、《董事会议事规则》、《监事会议事规则》、《对外担保管理制度》、《对外投资管理制度》、《关联交易管理制度》、《投资者关系管理制度》、《信息披露事务管理制度》等治理细则。

上述公司治理文件的内容符合相关法律、行政法规和规范性文件的规定。

公司历次股东大会、董事会、监事会会议记录及决议所作的核查，公司历次股东大会、董事会、监事会的决议内容及签署合法、有效。

（二）保护股东权利的相关制度

1、投资者关系管理制度

《公司章程》、《投资者关系管理办法》、《信息披露制度》对信息披露和投资者关系管理进行了规定。公司由董事会秘书负责投资者关系管理工作，在全面深入了解公司运作和管理、经营状况、发展战略等情况下，负责策划、安排和组织各类投资者关系管理活动。董事会秘书负责协调和组织公司信息披露事宜，参加公司所有涉及信息披露的有关会议，及时知晓公司重大经营决策及有关信息资料并向投资者披露，同时应保证公司信息披露的及时性、合法性、真实性和完整性。公司应在全国股份转让系统要求的平台披露信息。公司及其董事、监事、高级管理人员应当保证信息披露的内容真实、准确、完整，没有虚假记载、误导性陈述或者重大遗漏。不能保证公告内容真实、准确、完整的，应当在公告中作出相应声明并说明理由。

2、纠纷解决机制

《公司章程》第九条、第三十四条、第三十五条对于公司、公司股东、董事、监事、高级管理人员之间涉及章程的纠纷规定了具体的解决办法，上述规定能够及时的解决上述人员之间的纠纷。

3、关联股东和董事回避制度

《公司章程》、《股东大会议事规则》和《董事会议事规则》中对于公司与股东及实际控制人之间提供资金、商品、服务或者其他资产的交易，应当严格按照关联交易的决策程序履行董事会、股东大会的审议程序，关联董事、关联股东应当回避表决。针对关联交易，公司制定了《关联交易管理制度》，对于公司关联交易的决策程序和审批权限进行了规定，关联股东和董事应在股东大会、董事会表决关联事项时回避。

4、财务管理、风险控制机制

公司建立了《财务管理制度》、《采购管理制度》、《销售管理制度》、《生产管理制度》、《人事管理制度》等一系列规章制度，涵盖了公司财务管理、生产经营、行政管理等经营过程和各个具体环节，确保各项工作都有章可循，形成了规范的管理体系。公司的财务管理和内部控制制度在完整性、有效性、合理性方面不存在重大缺陷，内部控制制度有效的保证了公司经营业务的有效进行，保护了公司资产的安全完整，能够防止、发现、纠正错误，保证了公司财务资料的真实性、合法性、完整性，促进了公司经营效率的提高和经营目标的实现，符合公司发展的要求。

公司建立了相对完善的公司治理制度，制订了股东大会、董事会、监事会的三会制度，以确保公司有效的决策、执行和监督。同时制定了投资者管理制度、纠纷解决机制、关联股东和董事回避制度、财务管理和风险控制机制。公司现有的治理机制能够给所有股东提供合适的保护且能够保证股东充分行使知情权、参与权、质询权和表决权等权利。

二、公司董事会对于公司治理机制执行情况的评估

股份公司成立后，公司依据《公司法》等法律法规已通过制定《公司章程》、三会议事规则、《对外投资管理制度》、《关联交易管理制度》、《对外担保管理制度》等办法，完善了公司的各项决策制度，健全了公司治理机制。

公司的治理机制对股东的知情权、参与权、质询权和表决权的保护主要体现在：首先，公司治理机制的健全有效的规范了公司的运行，股东通过股东大会对公司的重大决策起决定作用，从公司发展的角度实现了对股东的参与权及表决权的保护。其次，公司治理机制中，三会互相牵制，监事会也对公司董事会及高管的决策起到了监督作

用，保证公司股东的利益不被侵害。再次，在公司章程中具体明确了股东知情权及质询权，当权力受到侵害时可运用司法程序来保护自己的利益。公司治理机制科学合理的保证了股东权的发挥，并从以上三方面给其权益予以保护。

公司于 2013 年 12 月成立，但公司成立仅一年多的时间，具体的运用及执行中尚缺乏实际的经验，董事会针对此问题，将在未来继续加强对董事、监事及高级管理人员在公司治理和规范运作方面的培训，充分保证股东充分行使知情权、参与权、质询权及表决权；通过发挥监事会的作用，以督促股东、董事、高级管理人员严格按照《公司法》、《公司章程》的相关规定，各尽其职，勤勉、忠诚的履行义务，进一步加强公司的规范化管理，保证公司股东的合法权益。

三、公司控股股东、实际控制人最近两年一期的合法性

最近两年公司的控股股东、实际控制人不存在重大违法违规行为及因违法违规而被处罚的情况。

四、公司最近两年一期的合法合规性

（一）环保

公司营业执照所核准的经营范围内不包含对环境影响较大或污染严重的业务，公司所处行业不属于重污染行业。公司未进行过建设项目，亦不存在在建工程。

根据《排污许可证管理条例》，公司经营过程中不存在排放废气、废水、产生环境噪声污染和固体废物的行为，无需办理排污许可证。

公司不存在违反《中华人民共和国环境保护法》及其他有关环境保护法律法规和强制标准的情况，不存在因违反环境保护相关法律、法规和规范性文件而受到环境保护主管部门行政处罚的情形。

（二）安全生产

公司不属于矿山企业、建筑施工企业和危险化学品、烟花爆竹、民用爆破器材生产企业。根据《安全生产许可证条例》的规定，公司不属于实行安全生产许可制度的企业，无需办理《安全生产许可证》。

根据唐山市路南区安全生产监督管理局出具的《证明》，公司在报告期内能够遵守国家和地方有关安全生产方面的法律、法规的规定，不存在有关安全生产的重大违法违规行为，不存在因违反安全生产的法律、法规而受到行政处罚的情形。

（三）质量标准

公司在报告期内执行的产品质量、技术标准符合国家和地方制定的有关产品生产、质量技术监督管理的相关法律、法规和相关政策的要求，自 2013 年以来未因违反国家、地方有关产品质量和技术监督方面的法律、法规而受到行政处罚的情形。

（四）公司业务资质

根据《中华人民共和国电信条例》的规定，国家对电信业务经营实行许可制度。经营电信业务，必须依照规定取得国务院信息产业主管部门或者省、自治区、直辖市电信管理机构颁发的电信业务经营许可证，互联网业务属于增值电信业务，需要取得《增值电信业务经营许可证》。

截至本公开转让说明书出具日，报春电商取得了河北省通信管理局颁发的增值电信业务经营许可证，具体情况如下：

证书	发证机关	证书编号	业务种类	有效期限
增值电信业务经营许可证	河北省通信管理局	冀 B2-20150048	因特网信息服务业务	2020 年 3 月 2 日

报春电商有一项备案域名，具体情况如下：

域名	权利人	有效期
Baochunsteel.com	唐山报春电子商务股份有限公司	2017 年 8 月 25 日

公司已经取得了经营业务所需的全部资质、许可、认证和特许经营权，业务经营合法合规。

（五）未决诉讼或仲裁

1、公司、公司实际控制人及公司主要股东涉及诉讼、仲裁或行政处罚情况

根据持有报春电商 5% 以上（含 5%）股份的主要股东出具的承诺，并查询互联网尤其是全国法院被执行人信息平台确认，公司、持有报春电商 5% 以上股份的主要股东及实际控制人目前不存在其他尚未了结的重大诉讼、仲裁和被行政处罚的情形，亦不存在可预见的重大诉讼、仲裁或被行政处罚的情形。

2、公司董事、监事及高级管理人员涉及诉讼、仲裁或行政处罚情况

根据公司董事、监事、高级管理人员出具的《诚信状况声明》，公司董事、监事及高级管理人员不存在尚未了结的或可预见的重大诉讼、仲裁及行政处罚事项。

五、公司的独立性

（一）公司的业务独立

公司具有独立、完整的业务系统，拥有与上述经营相适应的研发和管理人员及组织机构，具有与经营业务有关的知识产权的所有权或使用权。公司具备独立运营其业务和直接面向市场独立经营的能力，公司以自己的名义签订业务合同，独立开展各项经营活动，业务独立于实际控制人及其控制的其他企业，与实际控制人及其控制的其他企业间不存在显失公平的关联交易，对于与公司从事相同或相似业务的实际控制人所控制的其他企业，公司已采取避免同业竞争的有效措施。

（二）公司的资产独立完整

报春电商系由报春有限整体变更而来的股份有限公司，公司整体变更时的出资已经会计师事务所验证，公司注册资本已足额缴纳。报春电商依法继承报春有限的所有资产和债权债务。报春电商合法拥有与经营有关资产的所有权或使用权，不存在与股东或关联方共用的情况。

（三）公司的人员独立

报春电商的高级管理人员未在公司实际控制人及其控制的其他企业中担任除董事、监事以外的其他职务，且均未在公司实际控制人及其控制的其他企业领取报酬；公司财务人员未在实际控制人及其控制的其他企业中兼职或领薪。公司拥有独立的劳动、人事及工资管理制度，完全独立于控股股东或其他关联方。公司与全体员工签订了书面劳动合同，并独立发放员工工资，不存在由控股股东或其他关联方代发工资的情况。

（四）公司的机构独立

报春电商已设立股东大会、董事会和监事会等公司治理结构，已聘任总经理、财务总监、董事会秘书等高级管理人员，在公司内部设立了相应的职能部门。报春电商内部经营管理机构健全，并能够独立行使经营管理职权，与实际控制人及其控制的其他企业间不存在机构混同的情形。

（五）公司的财务独立

报春电商设有独立的财务部门，建立了独立的财务核算体系，配备了相应的财务会计人员，能够独立作出财务决策。报春电商单独在银行开立账户，未与实际控制人及其控制的其他企业共用银行账户。报春电商作为独立的纳税人，已在税务部门进行

税务登记并依法纳税，不存在与实际控制人及其控制的其他企业混合纳税的情况。

公司的业务、资产、人员、机构、财务独立，不存在对关联方的依赖，具有完整的业务体系和直接面向市场自主经营的能力及风险承受能力，具备持续经营能力。

六、同业竞争情况

（一）公司与控股股东、实际控制人及其控制的企业之间同业竞争情况

1、公司控股股东、实际控制人控制的其他企业

序号	企业名称	企业基本情况	与本公司关系	是否构成同业竞争关系
1	唐山报春投资管理有限公司	注册资本：1000 万元 经营范围：投资与资产管理（金融及国有资产管理项目除外）（依法须经批准的项目，经相关部门批准后方可开展经营活动）	同受晏希会、郑大勇控制的公司	否
2	唐山报春房地产开发有限公司	注册资本：1000 万元 经营范围：房地产开发经营（取得资质后凭资质经营）	同受晏希会控制的公司	否
3	唐山思蒂欧贸易有限公司	注册资本：100 万元 经营范围：针纺织品、日用品、文具用品、钢材及其压延产品、铝材、铜材、五金产品、通用设备、电子产品、服装、鞋帽、橡胶制品、塑料制品批发、零售（依法须经批准的项目，经相关部门批准后方可开展经营活动）	同受晏希会、郑大勇控制的公司	否
4	河北报春电子商务有限公司	注册资本：1000 万元 经营范围：网上销售：丝网、钢材、铝材、铜材、五金、电子产品；仓储服务、货物信息服务、网络技术服务、信息技术服务、会议会展服务；设计、代理、发布国内广告业务。（依法须经批准的项目，经相关部门批准后方可开展经营活动）	同受晏希会控制的公司	是

2、同业竞争解决措施

报春电商的经营范围为：“经济信息咨询、会议会展服务、互联网信息服务、计算机应用服务、网络技术服务、企业管理咨询、庆典活动策划、企业项目咨询、企业

形象策划、投资咨询；设计、代理、发布广告、计算机软件设计及开发”。

河北报春电子商务有限公司虽与报春电商的经营范围存在部分相同，但目前河北报春电子商务有限公司已经停业，正在办理注销程序。

3、公司股东和董事、监事、高级管理人员出具《避免同业竞争承诺函》。

（1）为避免潜在的同业竞争，公司控股股东、实际控制人、董事、监事、高级管理人员及核心技术人员均出具了《避免同业竞争承诺函》：

1）在本承诺函签署之日，除唐山报春电子商务股份有限公司外，本承诺人及本承诺人控制的公司均未生产、开发任何与报春电商及其下属子公司生产的产品构成竞争或可能竞争的产品，未直接或间接经营任何与报春电商及其下属子公司经营的业务构成竞争或可能构成竞争的业务，也未参与投资任何与报春电商及其下属子公司生产的产品或经营的业务构成竞争或可能构成竞争的其他企业。

2）自本承诺函签署之日起，本承诺人及本承诺人控制的公司将不生产、开发任何与报春电商及其下属子公司生产的产品构成竞争或可能构成竞争的产品，不直接或间接经营任何与报春电商及其下属子公司经营的业务构成竞争或可能构成竞争的业务，也不参与投资任何与报春电商及其下属子公司生产的产品或经营的业务构成竞争或可能构成竞争的其他企业。

3）自本承诺函签署之日起，如本承诺人及本承诺人控制的公司进一步拓展产品和业务范围，本承诺人及本承诺人控制的公司将不与报春电商及其下属子公司拓展后的产品或业务相竞争；若与报春电商及其下属子公司拓展后的产品或业务产生竞争，则本承诺人及本承诺人控制的公司将以停止生产或经营相竞争的业务或产品的方式，或者将相竞争的业务纳入到报春电商经营的方式，或者将相竞争的业务转让给无关联关系的第三方的方式避免同业竞争。”

（2）为避免同业竞争，报春电商参股的公司唐山曹妃甸商品交易市场经营管理有限公司出具了《避免同业竞争的承诺函》：

“本公司经营范围为：市场管理服务；电子商务；钢材、铁矿石销售；设计、发布、代理国内各类广告；经济信息咨询服务；计算机软件开发；网络技术服务（涉及许可项目取得许可后方可经营）。唐山报春电子商务股份有限公司经营范围为：经济信息咨询、会议会展服务、互联网信息服务、计算机应用服务、网络技术服务、企业

管理咨询、庆典活动策划、企业项目咨询、企业形象策划、投资咨询；设计、代理、发布广告、计算机软件设计及开发。本公司虽处于开业状态，与唐山报春电子商务股份有限公司经营范围存在重合，但本公司目前已停止一切实际经营活动，本公司目前从未从事或参与同唐山报春电子商务股份有限公司存在同业竞争关系的经营活动，未来也不会在中国境内外直接或间接从事或参与任何唐山报春电子商务股份有限公司经营范围内的与唐山报春电子商务股份有限公司形成竞争关系的生产经营活动，并承诺于 2015 年前退出全部重合领域的经营。”

公司实际控制人及其控制的企业、公司参股的企业与报春电商不存在同业竞争，《避免同业竞争承诺函》的内容真实、有效，具有法律约束力。公司控股股东、实际控制人、董事、监事和高级管理人员的上述同业竞争规范措施有效、合理，且不会影响公司经营。

七、公司最近二年及一期资金被占用或为控股股东、实际控制人及其控制企业提供担保情况

（一）资金占用和对外担保情况

报告期内，公司存在与实际控制人之间的资金拆借，具体情况如下表：

项目	2015 年 1-5 月	2014 年	2013 年
其他应收款：			
晏希会		1,500,000.00	
郑大勇		2,140.00	
合计		1,502,140.00	
项目	2015 年 1-5 月	2014 年	2013 年
其他应付款：			
晏希会			983,659.00
郑大勇			200,000.00
合计			1,183,659.00

截至 2015 年 5 月，公司与关联股东间的资金拆借均已归还。关联股东晏希会、郑大勇已向公司出具了不占用公司资金的《承诺函》，承诺：“本人、与本人关系密切的家庭成员以及本人、与本人关系密切的家庭成员控制的企业已全部清理并归还此前

以借款等各种形式占用的股份公司资金。自本承诺出具之日起，本人保证本人、与本人关系密切的家庭成员、本人及本人关系密切的家庭成员控制的其他企业将不得以任何形式、任何理由占用股份公司资金。若本人、与本人关系密切的家庭成员或本人、本人关系密切的家庭成员控制的其他企业违反上述陈述、承诺或保证，本人将赔偿由此给股份公司造成的一切损失。”

为规范公司上述行为，防范控股股东及关联方占用公司资金，公司制定了《关联交易管理制度》，对防止公司资金占用措施作出了具体规定，在未来的运营过程中，公司将严格按照《公司章程》及《关联交易管理制度》等公司内部治理规则的规定，对公司重大事项尤其是关联交易的审批和决策进行规范。

报告期内公司的关联交易系公司与股东晏希会、郑大勇间的资金拆借，系偶发性关联交易，且股东晏希会、郑大勇已于 2015 年 5 月归还了对公司的全部欠款并出具了不占用公司资金的《承诺函》，公司对关联方不存在重大依赖，且对公司业务完整性及持续经营能力无不利影响。

公司最近两年不存在为控股股东、实际控制人及其控制企业提供担保情形。

（二）公司为防止股东及其关联方占用或转移公司资金采取的具体安排

公司已在现行有效的《公司章程》、《股东大会议事规则》、《董事会议事规则》、《关联交易管理制度》中规定了关联方及关联交易的认定，关联交易定价应遵循的原则，关联股东、关联董事对关联交易的回避制度等，明确了关联交易公允决策的程序，采取了必要的措施对其他股东的利益进行保护。

公司的章程、有关议事规则及关联交易管理制度等内部规定中明确的关联交易公允决策程序合法、有效。公司已经建立了较为完善的关联交易的制度并切实履行了相关制度。

八、董事、监事、高级管理人员

（一）公司董事的变化

2013 年 12 月 19 日，公司召开创立大会，选举晏希会、郑大勇、林春燕、王艳红、张娣组成公司第一届董事会。2015 年 4 月，由于工作原因，林春燕、张娣辞去董事职务。2015 年 5 月 4 日，公司召开股东大会，选举李新创、沈志刚为公司董事，与晏希

会、郑大勇、王艳红组成公司第一届董事会。2015年7月，李新创由于个人原因辞去董事职务。2015年7月27日，公司召开2015年第二次临时股东大会，选举张继环为公司董事，与晏希会、郑大勇、王艳红、沈志刚组成公司现任第一届董事会。

至本公开转让说明书出具之日，公司董事会成员未再发生变动。

（二）公司监事的变化

2013年12月19日，公司召开创立大会，选举晏希凤、陈旭为公司监事。2013年12月18日，公司召开职工代表大会，选举郭慧玲为职工代表监事，与晏希凤、陈旭组成公司第一届监事会。2015年4月，由于工作原因，陈旭、郭慧玲辞去公司监事职务。2015年5月4日，公司召开股东大会，选举李琴为公司监事；2015年5月4日，公司召开职工代表大会，选举郑丽为职工代表监事。郑丽、李琴、晏希凤组成公司现任监事会，经选举郑丽为监事会主席。

至本公开转让说明书出具之日，公司监事会成员未再发生变动。

（三）高级管理人员的变化

2013年12月19日，公司召开董事会，聘任郑大勇为公司总经理、董事会秘书，张继环为公司财务总监。2015年4月，郑大勇由于工作原因辞去总经理、董事会秘书的职务。2015年4月9日，公司召开董事会，聘任晏希会为公司总经理，沈志刚为公司董事会秘书。

至本公开转让说明书出具之日，公司高级管理人员未再发生变动。

公司董事、监事及高级管理人员的上述变化系公司因整体变更为股份有限公司而增补以及相关人员的个人原因，上述变动符合有关法律规定，履行了必要的决策程序。公司董事、监事、高级管理人员变动并不会对公司治理和日常经营构成负面影响。

上述新增的股份公司的董事、监事、高级管理人员，了解电商行业适应公司长期发展的需要，因而由于该等人员担任公司董事、高级管理人员所引起的公司董事、高级管理人员的适当变化或职位调整并不构成对公司经营管理的不稳定因素；相反，该等变化是对公司原有经营管理团队的人员充实和人才结构完善，更有利于公司进一步提高其管理决策水平。

（四）董事、监事、高级管理人员及其直系亲属直接或间接持有挂牌公司股份的情况

1、董事、监事、高级管理人员持有挂牌公司股份的情况如下：

序号	姓名/名称	持股数量（股）	公司任职情况
1	晏希会	8,000,000.00	董事长、总经理
2	郑大勇	2,000,000.00	董事
4	王艳红	13,333.00	董事
10	张继环	6,667.00	董事、财务总监
6	沈志刚	6,667.00	董事、董事会秘书
7	郑丽	5,334.00	监事会主席
8	李琴	2,666.00	监事
9	晏希凤	13,333.00	监事
合计	——	10,048,000.00	

上述人员中，晏希会与郑大勇为夫妻关系，晏希会与晏希凤为姐妹关系，除此之外，上述人员不存在关联关系。

（五）董事、监事、高级管理人员相互之间存在的亲属关系

公司董事、监事、高级管理人员中，晏希会与郑大勇为夫妻关系，晏希会与晏希凤为姐妹关系，除此之外，董事、监事、高级管理人员相互之间不存在其他亲属关系。

（六）董事、监事、高级管理人员与申请挂牌公司签订重要协议或做出重要承诺情况

公司董事、监事、高级管理人员出具了《避免同业竞争承诺函》，详见本节“六、同业竞争情况”。

（七）董事、监事、高级管理人员对外投资及对外兼职情况

1、董事、监事、高级管理人员对外投资情况

序号	姓名/名称	公司任职情况	持股数量（股）	对外投资情况
1	晏希会	董事长、总经理	8,000,000.00	（1）唐山报春房地产开发有限公司，持股比例 51%。 （2）唐山思蒂欧贸易有限公司，持股比例 80%。 （3）唐山报春投资管理有限公司，持股比例 49%
2	郑大勇	董事	2,000,000.00	（1）唐山思蒂欧贸易有限公司，持股比例 20%。 （2）唐山报春投资管理有限公司，持股比例 51%
4	王艳红	董事	13,333.00	-
5	张继环	财务总监	6,667.00	-
6	沈志刚	董事、董事会秘书	6,667.00	-

7	郑丽	监事会主席	5,334.00	-
8	李琴	监事	2,666.00	-
9	晏希凤	监事	13,333.00	-
合计	——		10,048,000.00	

2、董事、监事、高级管理人员对外兼职情况

序号	姓名	公司任职情况	持股数量(股)	对外任职情况
1	晏希会	董事长、总经理	8,000,000.00	-
2	郑大勇	董事	2,000,000.00	唐山思蒂欧贸易有限公司任总经理、执行董事，法定代表人； 唐山报春投资管理有限公司任总经理、执行董事，法定代表人； 唐山曹妃甸商品交易市场经营管理有限公司任公司董事、副董事长
4	王艳红	董事	13,333.00	-
5	张继环	财务总监	6,667.00	-
6	沈志刚	董事、董事会秘书	6,667.00	-
7	郑丽	监事会主席	5,334.00	-
8	李琴	监事	2,666.00	-
9	晏希凤	监事	13,333.00	-
合计	——		10,048,000.00	

(八) 董事、监事、高级管理人员任职资格、合法合规及竞业禁止情况

1、董事、监事、高级管理人员任职资格

公司现有董事 5 名，监事 3 名。董事、非职工代表监事由股东大会选举产生，职工代表监事由职工代表大会选举产生，高级管理人员由董事会聘任及解聘。

根据上述人员的书面承诺以及公安机关出具的无违法犯罪证明，公司的董事、监事和高级管理人员均具有完全的民事权利能力和完全的民事行为能力，具备法律法规规定的任职资格，不存在违反法律法规规定、所兼职单位规定的任职限制等任职资格方面的瑕疵。公司的董事、监事、高管最近 24 个月内不存在受到中国证监会行政处罚或者被采取证券市场禁入措施的情形。公司董事、监事、高管的选任、聘任履行了

必要的内部审议程序，因此上述人员的任职合法、有效。

2、董事、监事、高级管理人员合法合规情况

根据公司董事、监事、高管的书面声明、历次股东（大）会、董事会和监事会文件，通过查阅公司工商登记资料、查询全国法院失信被执行人名单信息查询系统、访谈公司管理层、取得董监高的无犯罪记录证明、涉诉情况等证明文件，公司现任董事、监事、高管不存在不具备法律法规规定的任职资格或违反法律法规规定、所兼职单位规定的任职限制等任职资格方面的瑕疵；不存在最近 24 个月内受到中国证监会行政处罚或者被采取证券市场禁入措施，或者受到全国股份转让系统公司公开谴责的情形；最近 24 个月内不存在违反法律法规规定或公司章程约定的董事、监事、高管义务的行为，最近 24 个月内无重大违法违规行为。

3、董事、监事、高级管理人员竞业禁止情况

根据公司董事、监事、高管以及核心技术人员的书面声明，通过访谈相关人员，并经核查，公司现任董事、监事、高管、核心技术人员均未与其他任何单位签署有关保密及竞业限制的协议，不存在违反竞业禁止的法律法规规定或与原单位约定的情形，不存在有关上述竞业禁止事项的纠纷或潜在纠纷。经在全国法院被执行人信息查询系统、全国法院失信被执行人名单信息查询系统等网站的检索结果，未发现公司现任董事、监事、高管、核心人员存在与原任职单位知识产权、商业秘密方面的侵权纠纷或潜在纠纷。

公司董事、监事、高级管理人员、核心技术人员不存在违反竞业禁止的法律规定或与原单位约定情形，不存在有关上述事项的纠纷或潜在纠纷，不存在与原任职单位知识产权、商业秘密方面的侵权纠纷或潜在纠纷。

（九）公司管理层的诚信状况

根据股份公司出具的声明和公司在“全国法院被执行人信息”网站、“全国法院失信执行人名单信息公布与查询”网站查询，截至本公开转让说明书签署之日，公司不存在尚未了结的或可预见的重大诉讼、仲裁及行政处罚案件。

根据股份公司董事、监事和高级管理人员出具的声明和公司在“全国法院被执行人信息”网站、“全国法院失信执行人名单信息公布与查询”网站查询，截至本公开

转让说明书签署之日，股份公司现任董事长和总经理不存在《公司法》规定的不得担任董事、监事或高级管理人员的情形；不存在最近 24 个月内受到中国证监会行政处罚或者被采取证券市场禁入措施的情形；不存在尚未了结的或可预见的重大诉讼、仲裁及行政处罚案件。

根据股份公司出具的声明和公司核查，报告期内，股份公司不存在重大违法违规行为。

第四节公司财务会计信息

一、审计意见类型及会计报表编制基础

（一）注册会计师审计意见

公司聘请的具有证券期货相关业务资格的瑞华会计师事务所（特殊普通合伙）对公司 2015 年 1-5 月、2014 年度、2013 年度财务会计报告实施审计，并出具了编号为瑞华审字[2015]01780231 号的审计报告，审计意见为标准无保留意见。

（二）会计报表编制基础

本公司财务报表以持续经营假设为基础，根据实际发生的交易和事项，按照财政部发布的《企业会计准则——基本准则》（财政部令第 33 号发布、财政部令第 76 号修订）、于 2006 年 2 月 15 日及其后颁布和修订的 41 项具体会计准则、企业会计准则应用指南、企业会计准则解释及其他相关规定（以下合称“企业会计准则”），并参照中国证券监督管理委员会《公开发行证券的公司信息披露编报规则第 15 号——财务报告的一般规定》（2014 年修订）的披露规定编制。

根据企业会计准则的相关规定，本公司会计核算以权责发生制为基础。除某些金融工具外，本财务报表均以历史成本为计量基础。资产如果发生减值，则按照相关规定计提相应的减值准备。

（三）合并财务报表范围及变化情况

2013 年、2014 年及 2015 年 1-4 月，本公司纳入合并范围的子公司共 2 户，为唐山思蒂欧贸易有限公司和唐山市钢铁人力资源开发有限公司。本公司于 2015 年 4 月 30 日将上述子公司出售。

二、最近两年一期的资产负债表、利润表、现金流量表和所有者权益变动表

合并资产负债表

单位：人民币元

项目	2015 年 5 月 31 日	2014 年 12 月 31 日	2013 年 12 月 31 日
流动资产：			
货币资金	10,400,237.04	2,743,210.96	3,413,732.20
交易性金融资产			
应收票据			
应收账款			760,969.70
预付款项	71,352.31	92,148.63	544,806.91
应收利息			
应收股利			
其他应收款	14,270.73	1,517,934.18	4,794.09
存货		1,650.00	8,984.62
一年内到期的非流动资产			
其他流动资产	51,074.62	66,837.36	58,075.23
流动资产合计	10,536,934.70	4,421,781.13	4,791,362.75
非流动资产：			
可供出售金融资产			
持有至到期投资			
长期应收款			
长期股权投资	3,538,385.10	3,611,139.00	3,617,081.86
投资性房地产			
固定资产	32,931.00	218,612.46	262,801.98
在建工程			
工程物资			
固定资产清理			
生产性生物资产			
油气资产			
无形资产			
开发支出			

项目	2015 年 5 月 31 日	2014 年 12 月 31 日	2013 年 12 月 31 日
商誉			
长期待摊费用			
递延所得税资产			
其他非流动资产			
非流动资产合计	3,571,316.10	3,829,751.46	3,879,883.84
资产总计	14,108,250.80	8,251,532.59	8,671,246.59

合并资产负债表（续）

单位：人民币元

项目	2015 年 5 月 31 日	2014 年 12 月 31 日	2013 年 12 月 31 日
流动负债：			
短期借款			
应付账款			2,000.00
预收款项	2,070,779.79	1,791,421.71	1,316,770.05
应付职工薪酬	185,651.04	895,487.73	402,362.00
应交税费	40,515.50	50,646.66	68,303.93
应付利息			
其他应付款	20,000.00	684,445.00	1,646,746.00
一年内到期的非流动负债			
流动负债合计	2,316,946.33	3,422,001.10	3,436,181.98
非流动负债：			
递延收益	1,005,555.00	1,665,555.00	1,985,555.00
其他非流动负债			
非流动负债合计	1,005,555.00	1,665,555.00	1,985,555.00
负债合计	3,322,501.33	5,087,556.10	5,421,736.98
股东权益：			
实收资本	10,204,000.00	5,000,000.00	5,000,000.00
资本公积	2,926,000.00		
盈余公积			
未分配利润	-2,344,250.53	-2,296,198.07	-2,211,194.37
归属于母公司的股东权益合	10,785,749.47	2,703,801.93	2,788,805.63

计			
少数股东权益		460,174.56	460,703.98
股东权益合计	10,785,749.47	3,163,976.49	3,249,509.61
负债和股东权益总计	14,108,250.80	8,251,532.59	8,671,246.59

母公司资产负债表

单位：人民币元

项目	2015 年 5 月 31 日	2014 年 12 月 31 日	2013 年 12 月 31 日
流动资产：			
货币资金	10,400,237.04	741,430.67	1,999,285.64
交易性金融资产			
应收票据			
应收账款			
预付款项	71,352.31	92,148.63	508,426.59
应收利息			
应收股利			
其他应收款	14,270.73	1,517,258.47	4,453.26
存货			
一年内到期的非流动资产			
其他流动资产	51,074.62	59,113.65	57,078.47
流动资产合计	10,536,934.70	2,409,951.42	2,569,243.96
非流动资产：			
可供出售金融资产			
持有至到期投资			
长期应收款			
长期股权投资	3,538,385.10	5,121,139.00	5,127,081.86
投资性房地产			
固定资产	32,931.00	32,000.00	11,911.28
在建工程			
工程物资			
固定资产清理			

项目	2015 年 5 月 31 日	2014 年 12 月 31 日	2013 年 12 月 31 日
生产性生物资产			
油气资产			
无形资产			
开发支出			
商誉			
长期待摊费用			
递延所得税资产			
其他非流动资产			
非流动资产合计	3,571,316.10	5,153,139.00	5,138,993.14
资产总计	14,108,250.80	7,563,090.42	7,708,237.10

母公司资产负债表（续）

单位：人民币元

项目	2015 年 5 月 31 日	2014 年 12 月 31 日	2013 年 12 月 31 日
流动负债：			
短期借款			
交易性金融负债			
应付票据			
应付账款			2,000.00
预收款项	2,070,779.79	1,803,391.38	1,316,770.05
应付职工薪酬	185,651.04	885,487.73	374,962.00
应交税费	40,515.50	50,646.66	4,338.39
应付利息			
应付股利			
其他应付款	20,000.00	684,445.00	1,606,256.00
一年内到期的非流动负债			
其他流动负债			
流动负债合计	2,316,946.33	3,423,970.77	3,304,326.44
非流动负债：			
长期借款			

项目	2015 年 5 月 31 日	2014 年 12 月 31 日	2013 年 12 月 31 日
应付债券			
长期应付款			
专项应付款			
预计负债			
递延收益	1,005,555.00	1,165,555.00	1,485,555.00
递延所得税负债			
其他非流动负债			
非流动负债合计	1,005,555.00	1,165,555.00	1,485,555.00
负债合计	3,322,501.33	4,589,525.77	4,789,881.44
股东权益（或所有者权益）：			
实收资本	10,204,000.00	5,000,000.00	5,000,000.00
资本公积	2,926,000.00		
减：库存股			
专项储备			
盈余公积			
未分配利润	-2,344,250.53	-2,026,435.35	-2,081,644.34
外币报表折算差额			
股东权益合计	10,785,749.47	2,973,564.65	2,918,355.66
负债和股东权益总计	14,108,250.80	7,563,090.42	7,708,237.10

合并利润表

单位：人民币元

项目	2015 年 1-5 月	2014 年度	2013 年度
一、营业收入	1,306,159.61	3,890,339.10	8,382,379.24
减：营业成本	885,995.11	2,652,641.54	6,158,352.77
营业税金及附加	6,100.75	80,423.81	205,004.75
销售费用	553,968.46	1,573,351.81	1,513,391.48
管理费用	315,096.75	826,780.24	1,320,857.38
财务费用	733.19	-6,092.48	-1,836.20
资产减值损失		-40,051.04	40,051.04

加：公允价值变动收益（损失以“－”号填列）			
投资收益（损失以“－”号填列）	183,139.49	-5,942.86	-1,025,530.73
其中：对联营企业和合营企业的投资收益	-72,753.90	-72,753.90	-1,025,530.73
二、营业利润（亏损以“－”号填列）	-272,595.16	-1,202,657.64	-1,878,972.71
加：营业外收入	160,000.00	1,120,000.00	1,164,445.00
减：营业外支出	202.86	2,875.48	1,600.19
其中：非流动资产处置净损失			
三、利润总额（亏损总额以“－”号填列）	-112,798.02	-85,533.12	-716,127.90
减：所得税费用			
四、净利润（净亏损以“－”号填列）	-112,798.02	-85,533.12	-716,127.90
归属于母公司所有者权益的净利润	-48,052.46	-85,003.70	-670,685.96
其中：被合并方在合并前实现的净利润			
少数股东损益	-64,745.56	-529.42	-45,441.94
五、每股收益：			
（一）基本每股收益	-0.01	-0.02	-0.13
（二）稀释每股收益	-0.01	-0.02	-0.13
六、其他综合收益			
七、综合收益总额	-112,798.02	-85,533.12	-716,127.90
归属于母公司股东的综合收益	-48,052.46	-85,003.70	-670,685.96
归属于少数股东的综合收益	-64,745.56	-529.42	-45,441.94

母公司利润表

单位：人民币元

项目	2015 年 1-5 月	2014 年度	2013 年度
一、营业收入	1,309,729.28	3,290,628.55	3,686,828.89
减：营业成本	879,995.11	2,567,775.89	2,207,361.93
营业税金及附加	5,714.35	45,425.49	181,599.44
销售费用	477,074.73	1,292,858.78	1,070,792.19
管理费用	265,989.47	445,916.69	995,157.13
财务费用	1,239.74	-2,800.15	-1,088.43

项目	2015 年 1-5 月	2014 年度	2013 年度
资产减值损失			
加：公允价值变动收益(损失以“-”号填列)			
投资收益(损失以“-”号填列)	-157,328.20	-5,942.86	-1,025,530.73
其中：对联营企业和合营企业的投资收益	-157,328.20	-5,942.86	-1,025,530.73
二、营业利润(损失以“-”号填列)	-477,612.32	-1,064,491.01	-1,792,524.10
加：营业外收入	160,000.00	1,120,000.00	1,164,445.00
减：营业外支出	202.86	300.00	
其中：非流动资产处置损失			
三、利润总额(损失以“-”号填列)	-317,815.18	55,208.99	-628,079.10
减：所得税费用			
四、净利润(损失以“-”号填列)	-317,815.18	55,208.99	-628,079.10
五、其他综合收益			
六、综合收益总额	-317,815.18	55,208.99	-628,079.10

合并现金流量表

单位：人民币元

项目	2015 年 1-5 月	2014 年度	2013 年度
一、经营活动产生的现金流量：			
销售商品、提供劳务收到的现金	1,633,846.12	5,283,979.73	20,115,786.27
收到的税费返还			
收到其他与经营活动有关的现金	1,607,316.15	826,797.56	3,193,416.11
经营活动现金流入小计	3,241,162.27	6,110,777.29	23,309,202.38
购买商品、接受劳务支付的现金	925,833.96	2,601,570.09	5,013,410.32
支付给职工以及为职工支付的现金	1,300,632.13	1,644,038.85	1,250,926.88
支付的各项税费	83,305.36	217,175.16	414,685.19
支付其他与经营活动有关的现金	1,635,611.06	1,286,514.43	15,107,966.87

经营活动现金流出小计	3,945,382.51	5,749,298.53	21,786,989.26
经营活动产生的现金流量净额	-704,220.24	361,478.76	1,522,213.12
二、投资活动产生的现金流量：			
收回投资收到的现金			
取得投资收益收到的现金			
处置固定资产、无形资产和其他长期资产收回的现金净额			
处置子公司及其他营业单位收到的现金净额	264,177.32		
收到其他与投资活动有关的现金			
投资活动现金流入小计	264,177.32		
购建固定资产、无形资产和其他长期资产支付的现金	32,931.00	32,000.00	23,850.00
投资支付的现金		1,000,000.00	
投资活动现金流出小计	32,931.00	1,032,000.00	23,850.00
投资活动产生的现金流量净额	231,246.32	-1,032,000.00	-23,850.00
三、筹资活动产生的现金流量：			
吸收投资收到的现金	8,130,000.00		
取得借款收到的现金			
收到其他与筹资活动有关的现金			
筹资活动现金流入小计			
偿还债务支付的现金			
分配股利、利润或偿付利息支付的现金			
支付其他与筹资活动有关的现金			
筹资活动现金流出小计	8,130,000.00		
筹资活动产生的现金流量净额	8,130,000.00		
四、汇率变动对现金及现金等价物的影响			
五、现金及现金等价物净增加额	7,657,026.08	-670,521.24	1,498,363.12
加：期初现金及现金等价物余额	2,743,210.96	3,413,732.20	1,915,369.08
六、期末现金及现金等价物余额	10,400,237.04	2,743,210.96	3,413,732.20

母公司现金流量表

单位：人民币元

项目	2015 年 1-5 月	2014 年度	2013 年度
一、经营活动产生的现金流量：			
销售商品、提供劳务收到的现金	1,625,446.12	3,890,601.49	3,576,331.04
收到的税费返还			
收到其他与经营活动有关的现金	1,599,748.43	821,749.02	2,652,576.43
经营活动现金流入小计	3,225,194.55	4,712,350.51	6,228,907.47
购买商品、接受劳务支付的现金	919,833.96	2,552,688.69	2,551,370.08
支付给职工以及为职工支付的现金	1,243,709.90	1,266,298.29	630,794.94
支付的各项税费	82,918.96	116,565.42	215,845.19
支付其他与经营活动有关的现金	999,748.26	1,002,653.08	2,035,042.78
经营活动现金流出小计	3,246,211.08	4,938,205.48	5,433,052.99
经营活动产生的现金流量净额	-21,016.53	-225,854.97	795,854.48
二、投资活动产生的现金流量：			
收回投资收到的现金	1,582,753.90		
取得投资收益收到的现金			
处置固定资产、无形资产和其他长期资产收回的现金净额			
处置子公司及其他营业单位收到的现金净额			
收到其他与投资活动有关的现金			
投资活动现金流入小计	1,582,753.90		
购置固定资产、无形资产和其他长期资产支付的现金	32,931.00	32,000.00	
投资支付的现金		1,000,000.00	
取得子公司及其他营业单位支付的现金净额			
支付其他与投资活动有关的现金			
投资活动现金流出小计	32,931.00	1,032,000.00	
投资活动产生的现金流量净额	1,549,822.90	-1,032,000.00	
三、筹资活动产生的现金流量：			
吸收投资收到的现金	8,130,000.00		
其中：子公司吸收少数股东权益性投			

项目	2015 年 1-5 月	2014 年度	2013 年度
资收到的现金			
取得借款收到的现金			
收到其他与筹资活动有关的现金			
筹资活动现金流入小计	8,130,000.00		
偿还债务支付的现金			
分配股利、利润或偿付利息支付的现金			
其中：子公司支付少数股东的现金股利			
支付其他与筹资活动有关的现金			
其中：子公司减资支付给少数股东的现金			
筹资活动现金流出小计			
筹资活动产生的现金流量净额	8,130,000.00		
四、汇率变动对现金及现金等价物的影响			
五、现金及现金等价物净增加额	9,658,806.37	-1,257,854.97	795,854.48
加：期初现金及现金等价物余额	741,430.67	1,999,285.64	1,203,431.16
六、期末现金及现金等价物余额	10,400,237.04	741,430.67	1,999,285.64

2015 年 1-5 月合并所有者权益变动表

单位：人民币元

项目	归属于母公司股东权益				少数股东权益	股东权益合计
	实收资本	资本公积	盈余公积	未分配利润		
一、上年年末余额	5,000,000.00			-2,296,198.07	460,174.56	3,163,976.49
加：会计政策变更						
前期差错更正						
二、本年年初余额	5,000,000.00			-2,296,198.07	460,174.56	3,163,976.49
三、本期增减变动金额（减少以“－”号填列）	5,204,000.00	2,926,000.00		-48,052.46	-460,174.56	7,621,772.98
（一）净利润				-48,052.46	-64,745.56	-112,798.02
（二）其他综合收益						
上述（一）和（二）小计				-48,052.46	-64,745.56	-112,798.02
（三）股东投入和减少资本	5,204,000.00	2,926,000.00			-395,429.00	7,734,571.00
1. 股东投入资本	5,204,000.00	2,926,000.00				8,130,000.00
2. 股份支付计入股东权益的金额						
3. 其他-处置子公司少数股东权益					-395,429.00	-395,429.00

（四）利润分配						
1. 提取盈余公积						
2. 提取一般风险准备						
3. 对股东的分配						
4. 其他						
（五）股东权益内部结转						
1. 资本公积转增股本						
2. 盈余公积转增股本						
3. 盈余公积弥补亏损						
4. 其他						
（六）专项储备						
1. 本期提取						
2. 本期使用						
（七）其他						
四、本期期末余额	10,204,000.00	2,926,000.00		-2,344,250.53		10,785,749.47

2014 年度合并所有者权益变动表

单位：人民币元

项目	归属于母公司股东权益				少数股东权益	股东权益合计
	实收资本	资本公积	盈余公积	未分配利润		
一、上年年末余额	5,000,000.00			-2,211,194.37	460,703.98	3,249,509.61
加：会计政策变更						
前期差错更正						
二、本年年初余额	5,000,000.00			-2,211,194.37	460,703.98	3,249,509.61
三、本期增减变动金额（减少以“－”号填列）				-85,003.70	-529.42	-85,533.12
（一）净利润				-85,003.70	-529.42	-85,533.12
（二）其他综合收益				-	-	-
上述（一）和（二）小计				-85,003.70	-529.42	-85,533.12
（三）股东投入和减少资本						
1．股东投入资本						
2．股份支付计入股东权益的金额						
3．其他						
（四）利润分配						

1. 提取盈余公积						
2. 提取一般风险准备						
3. 对股东的分配						
4. 其他						
(五) 股东权益内部结转						
1. 资本公积转增股本						
2. 盈余公积转增股本						
3. 盈余公积弥补亏损						
4. 其他						
(六) 专项储备						
1. 本期提取						
2. 本期使用						
(七) 其他						
四、本期期末余额	5,000,000.00	-	-	-2,296,198.07	460,174.56	3,163,976.49

2013 年度合并所有者权益变动表

单位：人民币元

项目	归属于母公司股东权益				少数股东权益	股东权益合计
	实收资本	资本公积	盈余公积	未分配利润		
一、上年年末余额	5,000,000.00			-1,540,508.41	506,145.92	3,965,637.51
加：会计政策变更						
前期差错更正						
二、本年初余额	5,000,000.00			-1,540,508.41	506,145.92	3,965,637.51
三、本期增减变动金额（减少以“－”号填列）				-670,685.96	-45,441.94	-716,127.90
（一）净利润				-670,685.96	-45,441.94	-716,127.90
（二）其他综合收益						
上述（一）和（二）小计				-670,685.96	-45,441.94	-716,127.90
（三）股东投入和减少资本						
1．股东投入资本						
2．股份支付计入股东权益的金额						
3．其他						

（四）利润分配						
1. 提取盈余公积						
2. 提取一般风险准备						
3. 对股东的分配						
4. 其他						
（五）股东权益内部结转						
1. 资本公积转增股本						
2. 盈余公积转增股本						
3. 盈余公积弥补亏损						
4. 其他						
（六）专项储备						
1. 本期提取						
2. 本期使用						
（七）其他						
四、本期期末余额	5,000,000.00			-2,211,194.37	460,703.98	3,249,509.61

2015 年 1-5 月母公司所有者权益变动表

单位：人民币元

项目	归属于母公司股东权益				股东权益合计
	实收资本	资本公积	盈余公积	未分配利润	
一、上年年末余额	5,000,000.00			-2,026,435.35	2,973,564.65
加：会计政策变更					
前期差错更正					
二、本年年初余额	5,000,000.00			-2,026,435.35	2,973,564.65
三、本期增减变动金额（减少以“－”号填列）	5,204,000.00	2,926,000.00		-317,815.18	7,812,184.82
（一）净利润				-317,815.18	-317,815.18
（二）其他综合收益					
上述（一）和（二）小计				-317,815.18	-317,815.18
（三）股东投入和减少资本	5,204,000.00	2,926,000.00			8,130,000.00
1．股东投入资本	5,204,000.00	2,926,000.00			8,130,000.00
2．股份支付计入股东权益的金额					
3．其他					
（四）利润分配					
1．提取盈余公积					

2. 提取一般风险准备					
3. 对股东的分配					
4. 其他					
(五) 股东权益内部结转					
1. 资本公积转增股本					
2. 盈余公积转增股本					
3. 盈余公积弥补亏损					
4. 其他					
(六) 专项储备					
1. 本期提取					
2. 本期使用					
(七) 其他					
四、本期期末余额	10,204,000.00	2,926,000.00		-2,344,250.53	10,785,749.47

2014 年度母公司所有者权益变动表

单位：人民币元

项目	归属于母公司股东权益				股东权益合计
	实收资本	资本公积	盈余公积	未分配利润	
一、上年年末余额	5,000,000.00			-2,081,644.34	2,918,355.66

加：会计政策变更					
前期差错更正					
二、本年年初余额	5,000,000.00			-2,081,644.34	2,918,355.66
三、本期增减变动金额（减少以“－”号填列）				55,208.99	55,208.99
（一）净利润				55,208.99	55,208.99
（二）其他综合收益					
上述（一）和（二）小计				55,208.99	55,208.99
（三）股东投入和减少资本					
1．股东投入资本					
2．股份支付计入股东权益的金额					
3．其他					
（四）利润分配					
1．提取盈余公积					
2．提取一般风险准备					
3．对股东的分配					
4．其他					
（五）股东权益内部结转					

1. 资本公积转增股本					
2. 盈余公积转增股本					
3. 盈余公积弥补亏损					
4. 其他					
(六) 专项储备					
1. 本期提取					
2. 本期使用					
(七) 其他					
四、本期期末余额	5,000,000.00			-2,026,435.35	2,973,564.65

2013 年度母公司所有者权益变动表

单位：人民币元

项目	归属于母公司股东权益				股东权益合计
	实收资本	资本公积	盈余公积	未分配利润	
一、上年年末余额	5,000,000.00			-1,453,565.24	3,546,434.76
加：会计政策变更					
前期差错更正					
二、本年年初余额	5,000,000.00			-1,453,565.24	3,546,434.76
三、本期增减变动金额(减				-628,079.10	-628,079.10

少以“—”号填列)					
(一) 净利润				-628,079.10	-628,079.10
(二) 其他综合收益					
上述(一)和(二)小计				-628,079.10	-628,079.10
(三) 股东投入和减少资本					
1. 股东投入资本					
2. 股份支付计入股东权益的金额					
3. 其他					
(四) 利润分配					
1. 提取盈余公积					
2. 提取一般风险准备					
3. 对股东的分配					
4. 其他					
(五) 股东权益内部结转					
1. 资本公积转增股本					
2. 盈余公积转增股本					
3. 盈余公积弥补亏损					
4. 其他					

(六) 专项储备					
1. 本期提取					
2. 本期使用					
(七) 其他					
四、本期期末余额	5,000,000.00			-2,081,644.34	2,918,355.66

三、主要会计政策和会计估计及其变化情况

1、财务报表的编制基础

本公司财务报表以持续经营假设为基础，根据实际发生的交易和事项，按照财政部发布的《企业会计准则——基本准则》（财政部令第 33 号发布、财政部令第 76 号修订）、于 2006 年 2 月 15 日及其后颁布和修订的 41 项具体会计准则、企业会计准则应用指南、企业会计准则解释及其他相关规定（以下合称“企业会计准则”），并参照中国证券监督管理委员会《公开发行证券的公司信息披露编报规则第 15 号——财务报告的一般规定》（2014 年修订）的披露规定编制。

根据企业会计准则的相关规定，本公司会计核算以权责发生制为基础。除某些金融工具外，本财务报表均以历史成本为计量基础。资产如果发生减值，则按照相关规定计提相应的减值准备。

2、遵循企业会计准则的声明

本公司编制的财务报表符合企业会计准则的要求，真实、完整地反映了本公司 2015 年 5 月 31 日、2014 年 12 月 31 日、2013 年 12 月 31 日的财务状况及 2015 年 1-5 月、2014 年度、2013 年度的经营成果和现金流量等有关信息。此外，本公司的财务报表在所有重大方面符合中国证券监督管理委员会 2014 年修订的《公开发行证券的公司信息披露编报规则第 15 号——财务报告的一般规定》有关财务报表及其附注的披露要求。

3、会计期间

本公司的会计期间分为年度和中期，会计中期指短于一个完整的会计年度的报告期间。本公司会计年度采用公历年度，即每年自 1 月 1 日起至 12 月 31 日止。

4、营业周期

正常营业周期是指本公司从购买用于加工的资产起至实现现金或现金等价物的期间。本公司以 12 个月作为一个营业周期，并以其作为资产和负债的流动性划分标准。

5、记账本位币

人民币为本公司及子公司经营所处的主要经济环境中的货币，本公司及子公司以人民币为记账本位币。

6、计量属性

本公司财务报表项目采用历史成本为计量属性，对于符合条件的项目，采用公允价值计量。

本公司本期报表项目的计量属性未发生变化。

7、合并财务报表的编制方法

（1）合并财务报表范围的确定原则

合并财务报表的合并范围以控制为基础予以确定。控制是指本公司拥有对被投资方的权力，通过参与被投资方的相关活动而享有可变回报，并且有能力运用对被投资方的权力影响该回报金额。合并范围包括本公司及全部子公司。子公司，是指被本公司控制的主体。

一旦相关事实和情况的变化导致上述控制定义涉及的相关要素发生了变化，本公司将进行重新评估。

（2）合并财务报表编制的方法

从取得子公司的净资产和生产经营决策的实际控制权之日起，本公司开始将其纳入合并范围；从丧失实际控制权之日起停止纳入合并范围。对于处置的子公司，处置日前的经营成果和现金流量已经适当地包括在合并利润表和合并现金流量表中；当期处置的子公司，不调整合并资产负债表的年初数。非同一控制下企业合并增加的子公司，其购买日后的经营成果及现金流量已经适当地包括在合并利润表和合并现金流量表中，且不调整合并财务报表的年初数和对比数。

在编制合并财务报表时，子公司与本公司采用的会计政策或会计期间不一致的，按照本公司的会计政策和会计期间对子公司财务报表进行必要的调整。

公司内所有重大往来余额、交易及未实现利润在合并财务报表编制时予以抵销。

子公司的股东权益及当期净损益中不属于本公司所拥有的部分分别作为少数股东权益及少数股东损益在合并财务报表中股东权益及净利润项下单独列示。子公司当期净损益中属于少数股东权益的份额，在合并利润表中净利润项目下以“少数股东损益”项目列示。少数股东分担的子公司的亏损超过了少数股东在该子公司年初股东权益中所享有的份额，仍冲减少数股东权益。

8、现金及现金等价物的确定标准

本公司现金及现金等价物包括库存现金、可以随时用于支付的存款以及本公司持有的期限短（一般为从购买日起，三个月内到期）、流动性强、易于转换为已知金额的现金、价值变动风险很小的投资。

9、金融工具

在本公司成为金融工具合同的一方时确认一项金融资产或金融负债。金融资产和金融负债在初始确认时以公允价值计量。对于以公允价值计量且其变动计入当期损益的金融资产和金融负债，相关的交易费用直接计入损益，对于其他类别的金融资产和金融负债，相关交易费用计入初始确认金额。

（1）金融资产和金融负债的公允价值确定方法

公允价值，是指市场参与者在计量日发生的有序交易中，出售一项资产所能收到或者转移一项负债所需支付的价格。金融工具存在活跃市场的，本公司采用活跃市场中的报价确定其公允价值。活跃市场中的报价是指易于定期从交易所、经纪商、行业协会、定价服务机构等获得的价格，且代表了在公平交易中实际发生的市场交易的价格。金融工具不存在活跃市场的，本公司采用估值技术确定其公允价值。估值技术包括参考熟悉情况并自愿交易的各方最近进行的市场交易中使用的价格、参照实质上相同的其他金融工具当前的公允价值、现金流量折现法和期权定价模型等。

（2）金融资产的分类、确认和计量

以常规方式买卖金融资产，按交易日进行会计确认和终止确认。金融资产在初始确认时划分为以公允价值计量且其变动计入当期损益的金融资产、持有至到期投资、贷款和应收款项以及可供出售金融资产。本公司金融资产全部为贷款及应收款项。

贷款及应收款项是指在活跃市场中没有报价、回收金额固定或可确定的非衍生金融资产。本公司划分为贷款和应收款项的金融资产包括应收账款、其他应收款等。

（3）金融资产减值

除了以公允价值计量且其变动计入当期损益的金融资产外，本公司在每个资产负债表日对其他金融资产的账面价值进行检查，有客观证据表明金融资产发生

减值的，计提减值准备。

本公司对单项金额重大的金融资产单独进行减值测试；对单项金额不重大的金融资产，单独进行减值测试或包括在具有类似信用风险特征的金融资产组合中进行减值测试。单独测试未发生减值的金融资产（包括单项金额重大和不重大的金融资产），包括在具有类似信用风险特征的金融资产组合中再进行减值测试。已单项确认减值损失的金融资产，不包括在具有类似信用风险特征的金融资产组合中进行减值测试。

贷款和应收款项减值

以成本或摊余成本计量的金融资产将其账面价值减记至预计未来现金流量现值，减记金额确认为减值损失，计入当期损益。金融资产在确认减值损失后，如有客观证据表明该金融资产价值已恢复，且客观上与确认该损失后发生的事项有关，原确认的减值损失予以转回，金融资产转回减值损失后的账面价值不超过假定不计提减值准备情况下该金融资产在转回日的摊余成本。

10、应收款项

应收款项包括应收账款、其他应收款等。

（1）坏账准备的确认标准

本公司在资产负债表日对应收款项账面价值进行检查，对存在下列客观证据表明应收款项发生减值的，计提减值准备：①债务人发生严重的财务困难；②债务人违反合同条款（如偿付利息或本金发生违约等）；③债务人很可能倒闭或进行其他财务重组；④其他表明应收款项发生减值的客观依据。

（2）坏账准备的计提方法

①单项金额重大并单项计提坏账准备的应收款项坏账准备的确认标准、计提方法

本公司将金额为人民币 5 万元以上的应款项确认为单项金额重大的应收款项。

本公司对单项金额重大的应收款项单独进行减值测试，单独测试未发生减值的金融资产，包括在具有类似信用风险特征的金融资产组合中进行减值测试。单项测试已确认减值损失的应收款项，不再包括在具有类似信用风险特征的应收款

项组合中进行减值测试。

②按信用风险组合计提坏账准备的应收款项的确定依据、坏账准备计提方法

A. 信用风险特征组合的确定依据

本公司对单项金额不重大以及金额重大但单项测试未发生减值的应收款项，按信用风险特征的相似性和相关性对金融资产进行分组。这些信用风险通常反映债务人按照该等资产的合同条款偿还所有到期金额的能力，并且与被检查资产的未来现金流量测算相关。

不同组合的确定依据：

项目	确定组合的依据
组合 1（合并范围内公司）	报表合并范围内公司间的应收款项。
组合 2（应收账款账龄组合）	除组合 1 及单独测试并单独计提坏账准备的应收款项外，应收账款按账龄划分组合。
组合 3（其他应收款款项性质组合）	应收股东款及应收员工社保款
组合 4（其他应收账款账龄组合）	除组合 1 及单独测试并单独计提坏账准备的应收款项外，其他应收款按账龄划分组合。

B. 根据信用风险特征组合确定的坏账准备计提方法

按组合方式实施减值测试时，坏账准备金额系根据应收款项组合结构及类似信用风险特征（债务人根据合同条款偿还欠款的能力）按历史损失经验及目前经济状况与预计应收款项组合中已经存在的损失评估确定。

不同组合计提坏账准备的计提方法：

项目	计提方法
组合 1（合并范围内公司）	不计提坏账准备。
组合 2（账龄组合）	账龄分析法。
组合 3（其他应收款款项性质组合）	不计提。
组合 4（其他应收账款账龄组合）	账龄分析法。

a. 组合中，采用账龄分析法计提坏账准备的组合计提方法

账龄	应收账款计提比例（%）
1 年以内（含 1 年）	5

账龄	应收账款计提比例（%）
1—2 年	50
2 年以上	100

b. 组合中，采用款项性质计提坏账准备的组合计提方法

款项性质	其他应收款是否计提坏账
应收股东款	不计提
应收员工社保款	不计提

c.组合中，采用账龄分析法计提坏账准备的组合计提方法

账龄	其他应收款计提比例（%）
1 年以内（含 1 年,下同）	5
1—2 年	10
2-3 年	30
3 年以上	100

（3）坏账准备的转回

如有客观证据表明该应收款项价值已恢复，且客观上与确认该损失后发生的事项有关，原确认的减值损失予以转回，计入当期损益。但是，该转回后的账面价值不超过假定不计提减值准备情况下该应收款项在转回日的摊余成本。

9、长期股权投资

本部分所指的长期股权投资是指本公司对被投资单位具有控制或重大影响的长期股权投资。

重大影响，是指本公司对被投资单位的财务和经营政策有参与决策的权力，但并不能够控制或者与其他方一起共同控制这些政策的制定。

（1）投资成本的确定

对于同一控制下的企业合并取得的长期股权投资，在合并日按照被合并方所有者权益在最终控制方合并财务报表中的账面价值的份额作为长期股权投资的初始投资成本。长期股权投资初始投资成本与支付的现金、转让的非现金资产以及所承担债务账面价值之间的差额，调整资本公积；资本公积不足冲减的，调整

留存收益。

合并方或购买方为企业合并发生的审计、法律服务、评估咨询等中介费用以及其他相关管理费用，于发生时计入当期损益。

除企业合并形成的长期股权投资外的其他股权投资，按成本进行初始计量，该成本视长期股权投资取得方式的不同，分别按照本公司实际支付的现金购买价款、本公司发行的权益性证券的公允价值、投资合同或协议约定的价值、非货币性资产交换交易中换出资产的公允价值或原账面价值、该项长期股权投资自身的公允价值等方式确定。与取得长期股权投资直接相关的费用、税金及其他必要支出也计入投资成本。

（2）后续计量及损益确认方法

公司财务报表采用成本法核算能够对被投资单位实施控制的长期股权投资。

①成本法核算的长期股权投资

采用成本法核算时，长期股权投资按初始投资成本计价，追加或收回投资调整长期股权投资的成本。除取得投资时实际支付的价款或者对价中包含的已宣告但尚未发放的现金股利或者利润外，当期投资收益按照享有被投资单位宣告发放的现金股利或利润确认。

②权益法核算的长期股权投资

采用权益法核算时，长期股权投资的初始投资成本大于投资时应享有被投资单位可辨认净资产公允价值份额的，不调整长期股权投资的初始投资成本；初始投资成本小于投资时应享有被投资单位可辨认净资产公允价值份额的，其差额计入当期损益，同时调整长期股权投资的成本。

采用权益法核算时，按照应享有或应分担的被投资单位实现的净损益和其他综合收益的份额，分别确认投资收益和其他综合收益，同时调整长期股权投资的账面价值；按照被投资单位宣告分派的利润或现金股利计算应享有的部分，相应减少长期股权投资的账面价值；对于被投资单位除净损益、其他综合收益和利润分配以外所有者权益的其他变动，调整长期股权投资的账面价值并计入资本公积。在确认应享有被投资单位净损益的份额时，以取得投资时被投资单位各项可辨认资产等的公允价值为基础，对被投资单位的净利润进行调整后确认。被投资单位采用的会计政策及会计期间与本公司不一致的，按照本公司的会计政策及会

计期间对被投资单位的财务报表进行调整，并据以确认投资收益和其他综合收益。对于本公司与联营企业及合营企业之间发生的交易，投出或出售的资产不构成业务的，未实现内部交易损益按照享有的比例计算归属于本公司的部分予以抵销，在此基础上确认投资损益。但本公司与被投资单位发生的未实现内部交易损失，属于所转让资产减值损失的，不予以抵销。

在确认应分担被投资单位发生的净亏损时，以长期股权投资的账面价值和其他实质上构成对被投资单位净投资的长期权益减记至零为限。此外，如本公司对被投资单位负有承担额外损失的义务，则按预计承担的义务确认预计负债，计入当期投资损失。被投资单位以后期间实现净利润的，本公司在收益分享额弥补未确认的亏损分担额后，恢复确认收益分享额。

④处置长期股权投资

对于处置的股权，其账面价值与实际取得价款的差额，计入当期损益。

10、固定资产

(1) 固定资产确认条件

固定资产是指为生产商品、提供劳务、出租或经营管理而持有的，使用寿命超过一个会计年度的有形资产。固定资产仅在与其有关的经济利益很可能流入本公司，且其成本能够可靠地计量时才予以确认。固定资产按成本并考虑预计弃置费用因素的影响进行初始计量。

(2) 各类固定资产的折旧方法

固定资产从达到预定可使用状态的次月起，采用年限平均法在使用寿命内计提折旧。各类固定资产的使用寿命、预计净残值和年折旧率如下：

类别	折旧方法	折旧年限（年）	残值率（%）	年折旧率（%）
电子设备	直线法	3 年	5	31.67
运输设备	直线法	5 年	5	19.00
办公设备	直线法	5 年	5	19.00
单位价值不超过 5,000 元的固定资产	一次性摊销	0 年	0	0.00

预计净残值是指假定固定资产预计使用寿命已满并处于使用寿命终了时的预期状态，本公司目前从该项资产处置中获得的扣除预计处置费用后的金额。

(3) 固定资产的减值测试方法及减值准备计提方法

固定资产的减值测试方法和减值准备计提方法详见附注四、11“长期资产减值”。

(4) 其他说明

与固定资产有关的后续支出，如果与该固定资产有关的经济利益很可能流入且其成本能可靠地计量，则计入固定资产成本，并终止确认被替换部分的账面价值。除此以外的其他后续支出，在发生时计入当期损益。

当固定资产处于处置状态或预期通过使用或处置不能产生经济利益时，终止确认该固定资产。固定资产出售、转让、报废或毁损的处置收入扣除其账面价值和相关税费后的差额计入当期损益。

本公司至少于年度终了对固定资产的使用寿命、预计净残值和折旧方法进行复核，如发生改变则作为会计估计变更处理。

11、长期资产减值

对于固定资产、使用寿命有限的无形资产及对子公司的长期股权投资等非流动非金融资产，本公司于资产负债表日判断是否存在减值迹象。如存在减值迹象的，则估计其可收回金额，进行减值测试。

减值测试结果表明资产的可收回金额低于其账面价值的，按其差额计提减值准备并计入减值损失。可收回金额为资产的公允价值减去处置费用后的净额与资产预计未来现金流量的现值两者之间的较高者。资产的公允价值根据公平交易中销售协议价格确定；不存在销售协议但存在资产活跃市场的，公允价值按照该资产的买方出价确定；不存在销售协议和资产活跃市场的，则以可获取的最佳信息为基础估计资产的公允价值。处置费用包括与资产处置有关的法律费用、相关税费、搬运费以及为使资产达到可销售状态所发生的直接费用。资产预计未来现金流量的现值，按照资产在持续使用过程中和最终处置时所产生的预计未来现金流量，选择恰当的折现率对其进行折现后的金额加以确定。资产减值准备按单项资产为基础计算并确认，如果难以对单项资产的可收回金额进行估计的，以该资产所属的资产组确定资产组的可收回金额。资产组是能够独立产生现金流入的最小资产组合。

上述资产减值损失一经确认，以后期间不予转回价值得以恢复的部分。

12、职工薪酬

本公司职工薪酬主要包括短期职工薪酬及离职后福利。其中：

短期薪酬主要包括工资、奖金、津贴和补贴、职工福利费、医疗保险费、生育保险费、工伤保险费、住房公积金、工会经费和职工教育经费、非货币性福利等。本公司在职工为本公司提供服务的会计期间将实际发生的短期职工薪酬确认为负债，并计入当期损益或相关资产成本。其中非货币性福利按公允价值计量。

离职后福利主要包括设定提存计划。设定提存计划主要包括基本养老保险、失业保险，相应的应缴存金额于发生时计入相关资产成本或当期损益。

13、收入

（1）商品销售收入

在已将商品所有权上的主要风险和报酬转移给买方，既没有保留通常与所有权相联系的继续管理权，也没有对已售商品实施有效控制，收入的金额能够可靠地计量，相关的经济利益很可能流入企业，相关的已发生或将发生的成本能够可靠地计量时，确认商品销售收入的实现。

（2）提供劳务收入

在提供劳务交易的结果能够可靠估计的情况下，于资产负债表日按照完工百分比法确认提供的劳务收入。劳务交易的完工进度按已经提供的劳务占应提供劳务总量的比例确定。

提供劳务交易的结果能够可靠估计是指同时满足：①收入的金额能够可靠地计量；②相关的经济利益很可能流入企业；③交易的完工程度能够可靠地确定；④交易中已发生和将发生的成本能够可靠地计量。

如果提供劳务交易的结果不能够可靠估计，则按已经发生并预计能够得到补偿的劳务成本金额确认提供的劳务收入，并将已发生的劳务成本作为当期费用。已经发生的劳务成本如预计不能得到补偿的，则不确认收入。

（3）使用费收入

根据有关合同或协议，按权责发生制确认收入。

本公司营业收入具体确认原则如下：**(1) 信息资讯服务收入及数据报告服务收入**

信息资讯服务收入及数据报告服务收入在合同在约定的服务期限内平均递延确认收入。

(2) 会议会展收入、人力资源服务收入及培训费收入

在会议会展结束、人力资源服务完成及培训服务完成时确认收入。

(3) 咨询收入、广告宣传收入和企业建站及微网站建设

咨询收入由于相应的服务周期较短，不存在跨期现象，公司在提供劳务的当月确认收入的实现；广告宣传收入在相关的广告或商业行为开始出现在公众面前时开始确认为收入；企业建站及微网站建设在客户验收合格后确认收入。其中，如果特定时期内提供以上服务的数量不能确定，则根据合同在约定的服务期限内平均递延确认收入，除非有证据表明采用其他方法能更好地反映完工进度。

(4) 商品销售收入

本公司销售商品收入主要来源于销售钢材。

以供销双方、施工方及工程监理四方在验收单上签字认为依据或盖章确，确认商品销售收入。

14、政府补助

政府补助是指本公司从政府无偿取得货币性资产和非货币性资产，不包括政府作为所有者投入的资本。政府补助分为与资产相关的政府补助和与收益相关的政府补助。本公司将所取得的用于购建或以其他方式形成长期资产的政府补助界定为与资产相关的政府补助；其余政府补助界定为与收益相关的政府补助。若政府文件未明确规定补助对象，则采用以下方式将补助款划分为与收益相关的政府补助和与资产相关的政府补助：（1）政府文件明确了补助所针对的特定项目的，根据该特定项目的预算中将形成资产的支出金额和计入费用的支出金额的相对比例进行划分，对该划分比例需在每个资产负债表日进行复核，必要时进行变更；（2）政府文件中对用途仅作一般性表述，没有指明特定项目的，作为与收益相关的政府补助。

本公司对于政府补助通常在实际收到时，按照实收金额予以确认和计量。

与资产相关的政府补助，确认为递延收益，并在相关资产的使用寿命内平均分配计入当期损益。与收益相关的政府补助，用于补偿以后期间的相关费用和损失的，确认为递延收益，并在确认相关费用的期间计入当期损益；用于补偿已经发生的相关费用和损失的，直接计入当期损益。

15、递延所得税资产/递延所得税负债

（1）当期所得税

资产负债表日，对于当期和以前期间形成的当期所得税负债（或资产），以按照税法规定计算的预期应交纳（或返还）的所得税金额计量。计算当期所得税费用所依据的应纳税所得额系根据有关税法规定对本报告期税前会计利润作相应调整后计算得出。

（2）递延所得税资产及递延所得税负债

某些资产、负债项目的账面价值与其计税基础之间的差额，以及未作为资产和负债确认但按照税法规定可以确定其计税基础的项目的账面价值与计税基础之间的差额产生的暂时性差异，采用资产负债表债务法确认递延所得税资产及递延所得税负债。

以及与既不是企业合并、发生时也不影响会计利润和应纳税所得额（或可抵扣亏损）的交易中产生的资产或负债的初始确认有关的应纳税暂时性差异，不予确认有关的递延所得税负债。此外，对与子公司投资相关的应纳税暂时性差异，如果本公司能够控制暂时性差异转回的时间，而且该暂时性差异在可预见的未来很可能不会转回，也不予确认有关的递延所得税负债。除上述例外情况，本公司确认其他所有应纳税暂时性差异产生的递延所得税负债。

与既不是企业合并、发生时也不影响会计利润和应纳税所得额（或可抵扣亏损）的交易中产生的资产或负债的初始确认有关的可抵扣暂时性差异，不予确认有关的递延所得税资产。此外，对与子公司投资相关的可抵扣暂时性差异，如果暂时性差异在可预见的未来不是很可能转回，或者未来不是很可能获得用来抵扣可抵扣暂时性差异的应纳税所得额，不予确认有关的递延所得税资产。除上述例外情况，本公司以很可能取得用来抵扣可抵扣暂时性差异的应纳税所得额为限，确认其他可抵扣暂时性差异产生的递延所得税资产。

对于能够结转以后年度的可抵扣亏损和税款抵减，以很可能获得用来抵扣可

抵扣亏损和税款抵减的未来应纳税所得额为限，确认相应的递延所得税资产。

资产负债表日，对于递延所得税资产和递延所得税负债，根据税法规定，按照预期收回相关资产或清偿相关负债期间的适用税率计量。

于资产负债表日，对递延所得税资产的账面价值进行复核，如果未来很可能无法获得足够的应纳税所得额用以抵扣递延所得税资产的利益，则减记递延所得税资产的账面价值。在很可能获得足够的应纳税所得额时，减记的金额予以转回。

（3）所得税费用

所得税费用包括当期所得税和递延所得税。

除确认为其他综合收益或直接计入股东权益的交易和事项相关的当期所得税和递延所得税计入其他综合收益或股东权益，以及企业合并产生的递延所得税调整商誉的账面价值外，其余当期所得税和递延所得税费用或收益计入当期损益。

（4）所得税的抵销

当拥有以净额结算的法定权利，且意图以净额结算或取得资产、清偿负债同时进行时，本公司当期所得税资产及当期所得税负债以抵销后的净额列报。

当拥有以净额结算当期所得税资产及当期所得税负债的法定权利，且递延所得税资产及递延所得税负债是与同一税收征管部门对同一纳税主体征收的所得税相关或者是对不同的纳税主体相关，但在未来每一具有重要性的递延所得税资产及负债转回的期间内，涉及的纳税主体意图以净额结算当期所得税资产和负债或是同时取得资产、清偿负债时，本公司递延所得税资产及递延所得税负债以抵销后的净额列报。

16、租赁

融资租赁为实质上转移了与资产所有权有关的全部风险和报酬的租赁，其所有权最终可能转移，也可能不转移。融资租赁以外的其他租赁为经营租赁。

本公司作为承租人记录经营租赁业务

经营租赁的租金支出在租赁期内的各个期间按直线法计入相关资产成本或当期损益。初始直接费用计入当期损益。或有租金于实际发生时计入当期损益。

17、重大会计判断和估计

本公司在运用会计政策过程中，由于经营活动内在的不确定性，本公司需要对无法准确计量的报表项目的账面价值进行判断、估计和假设。这些判断、估计和假设是基于本公司管理层过去的历史经验，并在考虑其他相关因素的基础上做出的。这些判断、估计和假设会影响收入、费用、资产和负债的报告金额以及资产负债表日或有负债的披露。然而，这些估计的不确定性所导致的实际结果可能与本公司管理层当前的估计存在差异，进而造成对未来受影响的资产或负债的账面金额进行重大调整。

本公司对前述判断、估计和假设在持续经营的基础上进行定期复核，会计估计的变更仅影响变更当期的，其影响数在变更当期予以确认；既影响变更当期又影响未来期间的，其影响数在变更当期和未来期间予以确认。

于资产负债表日，本公司需对财务报表项目金额进行判断、估计和假设的重要领域如下：

（1）坏账准备计提

本公司根据应收款项的会计政策，采用备抵法核算坏账损失。应收账款减值是基于评估应收账款的可收回性。鉴定应收账款减值要求管理层的判断和估计。实际的结果与原先估计的差异将在估计被改变的期间影响应收账款的账面价值及应收账款坏账准备的计提或转回。

（2）非金融非流动资产减值准备

本公司于资产负债表日对除金融资产之外的非流动资产判断是否存在可能发生减值的迹象，当存在迹象表明其账面金额不可收回时，进行减值测试。

当资产或资产组的账面价值高于可收回金额，即公允价值减去处置费用后的净额和预计未来现金流量的现值中的较高者，表明发生了减值。

公允价值减去处置费用后的净额，参考公平交易中类似资产的销售协议价格或可观察到的市场价格，减去可直接归属于该资产处置的增量成本确定。

在预计未来现金流量现值时，需要对该资产（或资产组）的产量、售价、相关经营成本以及计算现值时使用的折现率等作出重大判断。本公司在估计可收回金额时会采用所有能够获得的相关资料，包括根据合理和可支持的假设所作出有关产量、售价和相关经营成本的预测。

（3）递延所得税资产

在很有可能有足够的应纳税利润来抵扣亏损的限度内，本公司就所有未利用的税务亏损确认递延所得税资产。这需要本公司管理层运用大量的判断来估计未来应纳税利润发生的时间和金额，结合纳税筹划策略，以决定应确认的递延所得税资产的金额。

(4) 所得税

本公司在正常的经营活动中，有部分交易其最终的税务处理和计算存在一定的不确定性。部分项目是否能够在税前列支需要税收主管机关的审批。如果这些税务事项的最终认定结果同最初估计的金额存在差异，则该差异将对其最终认定期间的当期所得税和递延所得税产生影响。

18、税项

1) 主要税种及税率

税种	计税依据	税率
增值税	应税收入	3%-17%（注 1）
营业税	应税营业额	5%
城市维护建设税	应缴流转税税额	7%
教育费附加	应缴流转税税额	3%
地方教育附加	应缴流转税税额	2%
企业所得税	应纳税所得额	20%

注 1.1：本公司为小规模纳税人，2013 年营改增前按 5% 的税率计提营业税，营改增后按 3% 的税率计提增值税销项税。

注 1.2：子公司唐山思蒂欧贸易有限公司销售钢材，为增值税一般纳税人，增值税税率为 17%。

2) 企业所得税优惠及批文

根据《财政部国家税务总局关于小型微利企业所得税优惠政策有关问题的通知》（财税〔2014〕34 号）及《国家税务总局关于扩大小型微利企业减半征收企业所得税范围有关问题的公告》（国家税务总局公告 2014 年第 23 号）的规定，自 2014 年 1 月 1 日至 2016 年 12 月 31 日，对年应纳税所得额低于 10 万元（含 10 万元，2014 年之前为应纳税所得额低于 6 万元（含 6 万元））的小型微利企业，其所得减按 50% 计入应纳税所得额，按 20% 的税率缴纳企业所得税。

19、主要会计政策和会计估计变化情况

本报告期本公司不存在会计政策、会计估计变更。

四、最近二年一期主要财务数据和指标

(一) 财务状况分析

公司最近两年一期的资产情况如下：

单位：人民币元

资产分类	2015 年 5 月 31 日		2014 年 12 月 31 日		2013 年 12 月 31 日	
	金额	占总资产比例	金额	占总资产比例	金额	占总资产比例
流动资产：						
货币资金	10,400,237.04	73.72%	2,743,210.96	33.24%	3,413,732.20	39.37%
应收票据						
应收账款					760,969.70	8.78%
预付款项	71,352.31	0.51%	92,148.63	1.12%	544,806.91	6.28%
其他应收款	14,270.73	0.10%	1,517,934.18	18.40%	4,794.09	0.06%
存货			1,650.00	0.02%	8,984.62	0.10%
其他流动资产	51,074.62	0.36%	66,837.36	0.81%	58,075.23	0.67%
流动资产合计	10,536,934.70	74.69%	4,421,781.13	53.59%	4,791,362.75	55.26%
非流动资产：						
固定资产	32,931.00	0.23%	218,612.46	2.65%	262,801.98	3.03%
无形资产						
投资性房地产						
在建工程						
长期股权投资	3,538,385.10	25.08%	3,611,139.00	43.76%	3,617,081.86	41.71%
递延所得税资产						
长期待摊费用						
可供出售金融资产						
非流动资产合计	3,571,316.10	25.31%	3,829,751.46	46.41%	3,879,883.84	44.74%
资产总计	14,108,250.80	100.00%	8,251,532.59	100.00%	8,671,246.59	100.00%

截至 2015 年 5 月 31 日，公司流动资产总额为 10,536,934.70 元，相比 2014

年 12 月 31 日增加 6,115,153.57 元,主要是货币资金的增加和其他应收款的减少。截至 2015 年 5 月 31 日,公司流动资产占总资产的比例为 74.69%。其中:货币资金占总资产比重 73.72%,货币资金基本能够满足公司日常经营活动需要;预付账款为 71,352.31 元,占总资产比重 0.51%,为预付上海点客信息技术股份有限公司的信息费,预付深圳市金伦通信有限公司北京分公司的电话费,均为正常预付款项,不存在无法收回情况;应收账款为 0.00 元,公司收入主要为预收账款形式。其他应收款和其他流动资产金额较小,合计占总资产 0.46%。

截至 2015 年 5 月 31 日,公司非流动资产总额为 3,571,316.10 元,相比 2014 年 12 月 31 日减少 258,435.36 元,主要是固定资产折旧以及长期股权投资的减少。截至 2015 年 5 月 31 日,公司非流动资产占总资产的比例为 25.31%。其中:长期股权投资占总资产比重 25.08%,为对联营企业曹妃甸商品经营管理有限公司的投资,本期减少是因为其亏损所致;固定资产主要为电子设备和办公设备,公司属于轻资产行业,固定资产占总资产比重仅为 0.23%,资产折旧能够充分体现固定资产消耗程度,不存在减值的迹象。

(二) 盈利能力分析

公司最近两年一期的主营业务收入及利润指标情况如下表:

单位:人民币元

项目	2015 年 1-5 月	2014 年度		2013 年度
	金额(元)	金额(元)	增长率	金额(元)
营业收入	1,306,159.61	3,890,339.10	-53.59%	8,382,379.24
营业成本	885,995.11	2,652,641.54	-56.93%	6,158,352.77
营业利润	-272,595.16	-1,202,657.64	-	-1,878,972.71
利润总额	-112,798.02	-85,533.12	-	-716,127.90
净利润	-112,798.02	-85,533.12	-	-716,127.90

续表:

项目	2015 年 1-5 月	2014 年度	2013 年度
净利润	-112,798.02	-85,533.12	-716,127.90
毛利率	32.17%	31.81%	26.53%
净资产收益率	-1.79%	-3.10%	-21.47%
净资产收益率(扣除非经常性损益)	-15.75%	-39.70%	-54.97%

每股收益（元/股）	-0.01	-0.02	-0.13
每股收益（扣除非经常性损益）（元/股）	-0.08	-0.22	-0.34

公司 2015 年 1-5 月、2014 年度、2013 年度营业收入分别为 1,306,159.61 元，3,890,339.10 元、8,382,379.24 元，公司营业收入的构成为：信息资讯、广告宣传服务、数据报告、会议会展、专项咨询、企业建站/微网站建设、人力资源服务收入、培训收入、销售商品（钢材），其中 2015 年 1-5 月、2014 年主要收入来自于信息资讯、广告宣传服务，2013 年主要收入为信息资讯、广告宣传服务和经销钢材，因钢材市场受金融危机、钢材产能过剩、环保治理等方面的影响，销售遇冷，压占经营资金严重等原因，2014 年公司决定放弃钢材经销业务，进一步扩大信息资讯、广告宣传服务等业务的开展。2015 年 1-5 月、2014 年，信息资讯和广告宣传服务收入占营业收入总额比例为 58.06% 和 25.76%，38.45% 和 25.56%。

公司 2014 年营业收入比 2013 年降低 4,492,040.14 元，增长率为-53.59%，主要为钢材的销售收入降低，减少额为 4,336,733.26 元，增长率为-99.09%；由于销售钢材垫资较高，而毛利率仅为 9.86%，故公司逐步放弃传统的钢材销售业务，加大在钢铁信息资讯、广告宣传等新兴电子商务领域业务的开展。近年来公司不断增强销售力度，开拓销售市场，公司的业务已经覆盖了包括华北地区、东北地区、华东地区、华南地区和华中地区等主要钢铁产销地区。公司稳步推进数据报告等深度咨询业务，针对不同客户的特别需求，提供量身定做的专属调研报告。除销售钢铁的业务波动较大外，2014 年会议会展服务收入较 2013 年降低 38.40%，主要因为 2014 年钢铁行业整体形势下滑，行业会议召开次数减少所致；人力资源服务收入较 2013 年增加 47.23%，因为钢铁人力资源就当年经济形势下滑，就业压力增加的情况，调整了人力资源招聘渠道，新增加代理招聘等业务，增加收入 15 万元。其他项目金额较小。

期间	收入类别	收入金额	成本金额	毛利率
2015 年 1-5 月	信息资讯	758,336.55	588,313.28	22.42%
	广告宣传服务	336,435.33	256,930.03	23.63%
	数据报告	192,355.59	32,579.82	83.06%
	会议会展			
	专项咨询			
	企业建站/微网站	10,632.14	2,171.98	79.57%

	人力资源服务收入	3,900.00		100.00%
	培训收入	4,500.00	6,000.00	-33.33%
	销售商品			
	合计	1,306,159.61	885,995.11	32.17%
2014 年度	信息资讯	1,495,879.05	1,666,350.73	-11.40%
	广告宣传服务	994,535.26	645,066.56	35.14%
	数据报告	377,889.30	79,496.10	78.96%
	会议会展	249,622.20	153,331.31	38.57%
	专项咨询	107,945.21	22,708.30	78.96%
	企业建站/微网站	3,911.67	822.89	78.96%
	人力资源服务收入	574,050.00		100.00%
	培训收入	46,500.00	48,638.00	-4.60%
	销售商品	40,006.41	36,227.65	9.45%
	合计	3,890,339.10	2,652,641.54	31.81%
2013 年度	信息资讯	1,536,219.99	1,418,651.23	7.65%
	广告宣传服务	1,157,526.87	525,333.89	54.62%
	数据报告	356,385.64	23,964.44	93.28%
	会议会展	405,261.34	229,421.02	43.39%
	专项咨询	139,142.17	9,356.34	93.28%
	企业建站/微网站	9,443.56	635.01	93.28%
	人力资源服务收入	389,900.00		100.00%
	培训收入	11,760.00	6,000.00	48.98%
	销售商品	4,376,739.67	3,944,990.84	9.86%
	合计	8,382,379.24	6,158,352.77	26.53%

毛利率分析：

报告期内，公司的综合毛利率逐年上升，2015 年 1-5 月，2014 年和 2013 年的综合毛利率分别为 32.17%，31.81%和 26.53%；其中服务信息资讯的毛利率 2015 年、2014 年、2013 年分别为 22.42%，-11.40%，7.65%，毛利率 2014 年下降的原因主要是公司处于逐步开拓市场阶段，促销力度较大，会推出 1 周至 2 个月的产品免费试用期及相应折扣，导致毛利率大幅下降；2015 年毛利率有大

幅增加,主要是因为随着客户关系的逐步稳固免费信息的使用量逐步减少,另外,从 2014 年开始通过微信等免费平台对客户发布信息,随着免费发布平台发布信息的比例逐步增加,公司的毛利率也将稳步增长。

广告宣传服务的毛利率 2015 年、2014 年、2013 年分别为 23.63%、35.14%、54.62%。2014 年公司广告收入的毛利率比 2013 年低是因为,公司为推广业务,拓展新的客户资源,增加促销力度,在价格上会给客户一定的让利;2015 年 1-5 月的毛利率较 2014 年毛利率降低是因为,毛利率较高的年会广告业务与钢铁企业名录项目一般发生在每年年底,故 1-5 月的毛利率较全年而言较小,但公司预计 2015 年总体毛利率将与 2014 年持平。

其他收入项目的毛利率较稳定。

净利润分析:

2015 年 1 至 5 月、2014 年度和 2013 年度的净利润分别为-112,798.02 元,-85,533.12 元,-716,127.90 元,公司近两年根据市场需求,在不断调整产品结构,加大高附加值产品的推出,逐步缩小原有低端产品的占比,同时加大了成本、费用控制,净利润为负的情况将逐步扭转。

(三) 偿债能力分析

项目	2015 年 1-5 月	2014 年度	2013 年度
资产负债率(母公司)	23.55%	60.68%	62.14%
流动比率	4.55	1.29	1.39
速动比率	4.49	1.25	1.22

截至 2015 年 5 月 31 日、2014 年 12 月 31 日、2013 年 12 月 31 日,公司资产负债率分别为 23.55%、60.68%、62.14%,资产负债率逐年降低,主要为 2015 年注册资本增加 5,204,000.00 元。公司负债主要为预收服务款,以及政府补助所产生的递延收益。

截至 2015 年 5 月 31 日、2014 年 12 月 31 日、2013 年 12 月 31 日,公司流动比率分别为 4.55、1.29、1.39,速动比率分别为 4.49、1.25、1.22,剔除 2015 年增资的影响外,流动比率、速动比率变动平稳。挂牌新三板以后,未来公司可以从资本市场获取更多融资机会充足运营资金,配合流动资产管理水平提升,将有助于提高流动比率和速动比率。

(四) 营运能力分析

项目	2015 年 1-5 月	2014 年度	2013 年度
----	--------------	---------	---------

应收账款周转率（次）	-	9.71	1.30
存货周转率（次）	1,073.93	498.87	338.49

截至 2014 年 12 月 31 日、2013 年 12 月 31 日，公司应收账款周转率分别为 9.71、1.30。由于公司现收入均以预收账款形式收取，故应收账款 2015 年 5 月 31 日，2014 年 12 月 31 日无余额；2013 年应收账款周转率较小是因为经销钢材所致。

截至 2015 年 5 月 31 日、2014 年 12 月 31 日、2013 年 12 月 31 日，公司存货周转率分别为 1,073.93、498.87、338.49，公司为电子商务类公司，存货仅为低值易耗品等。

（五）现金流量分析

单位：人民币元

项目	2015 年 1-5 月	2014 年度	2013 年度
经营活动现金流入	3,241,162.27	6,110,777.29	23,309,202.38
经营活动现金流出	3,945,382.51	5,749,298.53	21,786,989.26
经营活动现金流量净额	-704,220.24	361,478.76	1,522,213.12
投资活动现金流量净额	231,246.32	-1,032,000.00	-23,850.00
筹资活动现金流量净额	8,130,000.00		
现金及现金等价物净增加额	7,657,026.08	-670,521.24	1,498,363.12

2015 年 1 至 5 月、2014 年、2013 年，公司每股经营活动产生的现金流量净额分别为-0.07 元、0.07 元、0.30 元，经营活动现金流量情况较差。公司经营活动现金流量净额较少，随着公司业务的发展，公司经营活动现金流量将会得到改善。

2015 年 1 至 5 月、2014 年、2013 年，公司投资活动现金流量净额分别为 231,246.32 元、-1,032,000.00 元、-23,850.00 元，2014 年主要为公司投资子公司思蒂欧 100 万元，其他为购买固定资产。

2015 年 1 至 5 月、2014 年、2013 年，公司筹资活动现金流量净额分别为 8,130,000.00 元、0.00 元、0.00 元，2015 年主要为 2015 年 1-5 月公司增资 5,204,000.00 元；股东补足出资 1,600,000.00 元，股东出资资本溢价 1,326,000.00 元，共计发生筹资现金流入 8,130,000.00 元。

报告期内公司获取现金流量的能力较差,公司的现金流量整体变化情况与经营状况基本相符,未来通过资本市场融资,预计经营活动现金流净额、筹资活动现金流净额均将会增加。

五、报告期利润形成的有关情况

(一) 公司最近两年一期营业收入构成及收入确认具体方法

1、收入确认具体方法

公司的营业收入主要包括提供信息资讯、广告宣传服务、数据报告、会议会展、专项咨询、企业建站/微网站建设、人力资源服务、培训以及相关服务和经销钢材的收入。

(1) 信息资讯服务收入及数据报告服务收入

信息资讯服务收入及数据报告服务收入在合同在约定的服务期限内平均递延确认收入。

(2) 会议会展收入、人力资源服务收入及培训费收入

在会议会展结束、人力资源服务完成及培训服务完成时确认收入。

(3) 咨询收入、广告宣传收入和企业建站及微网站建设

咨询收入由于相应的服务周期较短,不存在跨期现象,公司在提供劳务的当月确认收入的实现;广告宣传收入在相关的广告或商业行为开始出现在公众面前时开始确认为收入;企业建站及微网站建设在客户验收合格后确认收入。其中,如果特定时期内提供以上服务的数量不能确定,则根据合同在约定的服务期限内平均递延确认收入,除非有证据表明采用其他方法能更好地反映完工进度。

(4) 商品销售收入

本公司销售商品收入主要来源于销售钢材。

以供销双方、施工方及工程监理四方在验收单上签字认为依据或盖章确,确认商品销售收入。

2、报告期内,公司营业收入构成情况:

(1) 报告期内,各类营业收入构成:

单位：人民币元

产品名称	2015 年 1-5 月		2014 年度			2013 年度	
	营业收入	占比	营业收入	占比	增长率	营业收入	占比
信息资讯	758,336.55	58.06%	1,495,879.05	38.45%	-2.63%	1,536,219.99	18.33%
广告宣传服务	336,435.33	25.76%	994,535.26	25.56%	-14.08%	1,157,526.87	13.81%
数据报告	192,355.59	14.73%	377,889.30	9.71%	6.03%	356,385.64	4.25%
会议会展			249,622.20	6.42%	-38.40%	405,261.34	4.83%
专项咨询			107,945.21	2.77%	-22.42%	139,142.17	1.66%
企业建站、微网站建设	10,632.14	0.81%	3,911.67	0.10%	-58.58%	9,443.56	0.11%
人力资源服务收入	3,900.00	0.30%	574,050.00	14.76%	47.23%	389,900.00	4.65%
培训收入	4,500.00	0.34%	46,500.00	1.20%	295.41%	11,760.00	0.14%
销售商品			40,006.41	1.03%	-99.09%	4,376,739.67	52.22%
合计	1,306,159.61	100.00%	3,890,339.10	100.00%	-53.59%	8,382,379.24	100.00%

公司 2015 年 1-5 月、2014 年度、2013 年度营业收入分别为 1,306,159.61 元，3,890,339.10 元、8,382,379.24 元，公司营业收入的构成为：信息资讯、广告宣传服务、数据报告、会议会展、专项咨询、企业建站/微网站建设、人力资源服务收入、培训收入、销售商品（钢材），其中 2015 年 1-5 月、2014 年主要收入来自于信息资讯、广告宣传服务，2013 年主要收入为信息资讯、广告宣传服务和销售钢材，因钢材市场受金融危机、钢材产能过剩、环保治理等方面的影响，销售遇冷，压占经营资金严重等原因，2014 年公司决定放弃钢材经销业务，逐步转型到信息资讯、广告宣传服务等业务。2015 年 1-5 月、2014 年，信息资讯和广告宣传服务收入占营业收入总额比例为 58.06% 和 25.76%，38.45% 和 25.56%。

公司 2014 年营业收入比 2013 年降低 4,492,040.14 元，增长率为-53.59%，主要为钢材的销售收入降低，减少额为 4,336,733.26 元，增长率为-99.09%；由于销售钢材垫资较高，而毛利率仅为 9.86%，故公司逐步放弃传统的钢材销售业务，逐步转型到钢铁信息资讯、广告宣传等新兴电子商务领域。近年来公司不断增强销售力度，开拓销售市场，公司的业务已经覆盖了包括华北地区、东北地区、华东地区、华南地区和华中地区等主要钢铁产销地区。公司稳步推进数据报告等深度咨询业务，针对不同客户的特别需求，提供量身定做的专属调研报告。除销售钢铁的业务波动较大外，2014 年会议会展服务收入较 2013 年降低 38.40%，主

要因为 2014 年钢铁行业整体形势下滑，行业会议召开次数减少所致；人力资源服务收入较 2013 年增加 47.23%，因为钢铁人力资源就当年经济形势下滑，就业压力增加的情况，调整了人力资源招聘渠道，新增加代理招聘等业务，增加收入 15 万元。其他项目金额较小。

(2) 报告期内，各类业务的毛利率：

单位：人民币元

期间	收入类别	收入金额	成本金额	毛利率
2015 年 1-5 月	信息资讯	758,336.55	588,313.28	22.42%
	广告宣传服务	336,435.33	256,930.03	23.63%
	数据报告	192,355.59	32,579.82	83.06%
	会议会展			
	专项咨询			
	企业建站/微网站	10,632.14	2,171.98	79.57%
	人力资源服务收入	3,900.00		100.00%
	培训收入	4,500.00	6,000.00	-33.33%
	销售商品			
	合计	1,306,159.61	885,995.11	32.17%
2014 年度	信息资讯	1,495,879.05	1,666,350.73	-11.40%
	广告宣传服务	994,535.26	645,066.56	35.14%
	数据报告	377,889.30	79,496.10	78.96%
	会议会展	249,622.20	153,331.31	38.57%
	专项咨询	107,945.21	22,708.30	78.96%
	企业建站/微网站	3,911.67	822.89	78.96%
	人力资源服务收入	574,050.00		100.00%
	培训收入	46,500.00	48,638.00	-4.60%
	销售商品	40,006.41	36,227.65	9.45%
	合计	3,890,339.10	2,652,641.54	31.81%
2013 年度	信息资讯	1,536,219.99	1,418,651.23	7.65%
	广告宣传服务	1,157,526.87	525,333.89	54.62%

	数据报告	356,385.64	23,964.44	93.28%
	会议会展	405,261.34	229,421.02	43.39%
	专项咨询	139,142.17	9,356.34	93.28%
	企业建站/微网站	9,443.56	635.01	93.28%
	人力资源服务收入	389,900.00		100.00%
	培训收入	11,760.00	6,000.00	48.98%
	销售商品	4,376,739.67	3,944,990.84	9.86%
	合计	8,382,379.24	6,158,352.77	26.53%

报告期内，公司的综合毛利率逐年上升，2015 年 1-5 月，2014 年和 2013 年的综合毛利率分别为 32.17%，31.81%和 26.53%；其中服务信息资讯的毛利率 2015 年、2014 年、2013 年分别为 22.42%，-11.40%，7.65%，毛利率 2014 年下降的原因主要是公司处于逐步开拓市场阶段，促销力度较大，会推出 1 周至 2 个月的产品免费试用期及相应折扣，导致毛利率大幅下降；2015 年毛利率有大幅增加，主要是因为随着客户关系的逐步稳固免费信息的使用量逐步减少，另外，从 2014 年开始通过微信等免费平台对客户发布信息，随着免费发布平台发布信息的比例逐步增加，公司的毛利率也稳步增长。

广告宣传服务的毛利率 2015 年、2014 年、2013 年分别 23.63%，35.14%，54.62%。2014 年公司广告收入的毛利率比 2013 年低是因为，公司为业务推广，拓展新的客户资源，增加促销力度，在价格上会给客户一定的让利；2015 年 1-5 月的毛利率较 2014 年毛利率降低是因为，毛利率较高的年会广告业务与钢铁企业名录项目一般发生在每年年底，故 1-5 月的毛利率较全年而言较小，但公司预计 2015 年总体毛利率将与 2014 年持平。

其他项目的毛利率较稳定。

（二）营业收入和利润总额的变动趋势及原因

公司最近两年营业收入、利润及变动情况如下：

单位：人民币元

项目	2015 年 1-5 月	2014 年度		2013 年度
	金额（元）	金额（元）	增长率	金额（元）
营业收入	1,306,159.61	3,890,339.10	-53.59%	8,382,379.24
营业成本	885,995.11	2,652,641.54	-56.93%	6,158,352.77

营业利润	-272,595.16	-1,202,657.64	-35.99%	-1,878,972.71
利润总额	-112,798.02	-85,533.12	-88.06%	-716,127.90
净利润	-112,798.02	-85,533.12	-88.06%	-716,127.90

2015年1至5月、2014年度和2013年度的净利润分别为-112,798.02元，-85,533.12元，-716,127.90元，公司近两年根据市场需求，在不断调整产品结构，加大高附加值产品的推出，逐步缩小原有低端产品的占比，同时加大了成本、费用控制，净利润为负的情况将逐步扭转。

（三）主要费用及变动情况

公司最近两年的主要费用及变动情况如下：

单位：人民币元

项目	2015年1-5月	2014年		2013年度
	金额（元）	金额（元）	增长率	金额（元）
销售费用	553,968.46	1,573,351.81	3.96%	1,513,391.48
管理费用	315,096.75	826,780.24	-37.41%	1,320,857.38
财务费用	733.19	-6,092.48	231.80%	-1,836.20
期间费用合计	869,798.40	2,394,039.57	-15.48%	2,832,412.66
营业收入	1,306,159.61	3,890,339.10	-53.59%	8,382,379.24
销售费用营业收入比重	42.41%	40.44%	124.00%	18.05%
管理费用占营业收入比重	24.12%	21.25%	34.87%	15.76%
财务费用占营业收入比重	0.06%	-0.16%	614.91%	-0.02%
三项期间费用占营业收入比重	66.59%	61.54%	82.12%	33.79%

销售费用明细如下：

项目	2015年1-5月	2014年	2013年
工资及福利	365,495.96	1,108,111.78	1,068,026.52
办公费	117,710.00	235,015.30	193,001.10
折旧费	32,000.00		
差旅费	10,694.50	13,186.50	8,979.70
保险费	6,238.00	4,135.14	
通讯费	5,940.00	16,610.00	75,575.15

项目	2015 年 1-5 月	2014 年	2013 年
广告费	4,854.00	142,192.49	82,923.98
其他	11,036.00	54,100.60	84,885.03
合计	553,968.46	1,573,351.81	1,513,391.48

管理费用明细如下：

项目	2015 年 1-5 月	2014 年	2013 年
工资福利社保公积金	98,227.37	353,228.85	201,786.00
办公费	86,465.00	236,282.00	188,020.00
聘请中介机构费	75,000.00	12,400.00	200,000.00
折旧费	21,426.08	76,189.52	76,596.19
会议费	8,973.00	6,300.00	20,000.00
交通费	6,909.00	44,135.76	24,375.70
差旅费	6,300.00	12,622.00	6,034.60
业务招待费	4,470.80	35,426.10	23,445.00
通讯费	2,297.60	3,706.40	5,496.00
水电费		35,000.00	35,000.00
研发费用			521,999.95
其他	5,027.90	11,489.61	18,103.94
合计	315,096.75	826,780.24	1,320,857.38

财务费用明细如下：

项目	2015 年 1-5 月	2014 年	2013 年
利息收入	1,606.61	9,449.06	5,734.33
其他	2,339.80	3,356.58	3,898.13
合计	733.19	-6,092.48	-1,836.20

报告期内三项费用占营业收入的比例呈上升趋势，销售费用占比由2013年18.05%，2014年40.44%增长至2015年42.41%，主要是拓展市场，增加宣传力度所致；管理费用占比由2013年15.76%，2014年21.25%增长至2015年24.12%，主要是挂牌费用增多所致；财务费用占比由2013年-0.02%，2014年-0.16%增长至2015年0.06%，主要是借款产生的利息所致；但销售费用、管理费用、财务费用的绝对额逐年减少。

2015年1-5月、2014年、2013年，公司销售费用分别为553,968.46元、1,573,351.81元、1,513,391.48元，2014年较2013年增长3.96%，变动较小。

2015年1-5月、2014年、2013年，公司管理费用分别为315,096.75元、826,780.24元、1,320,857.38元，2013年较2012年减少37.41%，主要是2013年公司在石家庄股权交易中心挂牌发生聘请中介机构发生费用200,000.00元，另有521,999.95元商务平台研发费用计入管理费用。

2015年1-5月、2014年、2013年，公司财务费用分别为733.19元、-6,092.48元、-1,836.20元，每年发生额较小。

（四）重大投资收益和非经常性损益情况

1、公司在报告期内对外股权投资收益

2015年1-5月、2014年、2013年，公司投资收益分别为183,139.49元、-5,942.86元、-1,025,530.73元，明细见下表：

项目	2015年1-5月	2014年	2013年
权益法核算的长期股权投资收益	-72,753.90	-5,942.86	-1,025,530.73
处置长期股权投资产生的投资收益	255,893.39		
合计	183,139.49	-5,942.86	-1,025,530.73

2、非经常性损益情况见下表：

单位：人民币元

项目	2015年1-5月	2014年度	2013年度
非流动资产处置损益，包括已计提资产减值准备的冲销部分	255,893.39		
计入当期损益的政府补助（与公司正常经营业务密切相关，符合国家政策规定、按照一定标准定额或定量持续享受的政府补助除外）	160,000.00	1,120,000.00	1,164,445.00
计入当期损益的对非金融企业收取的资金占用费			
根据税收、会计等法律、法规的要求对当期损益进行一次性调整对当期损益的影响			
单独进行减值测试的应收款项减值准备转回			
除上述各项之外的其他营业外收入和支出	-202.86	-2,875.48	-1,600.19
其他符合非经营性损益定义的损益项目			
非经常性损益合计	415,690.53	1,117,124.52	1,162,844.81

减：所得税影响数	-41,569.05	-111,712.45	-116,284.48
非经常性损益净影响额	374,121.48	1,005,412.07	1,046,560.33
上述影响额占当期净利润比例	-331.67%	-1175.47%	-146.14%
净利润	-112,798.02	-85,533.12	-716,127.90
扣除非经常性损益后的净利润	-486,919.50	-1,090,945.19	-1,762,688.23

报告期内，公司的营业外收入主要是政府补贴收入；营业外支出主要是零星支出。

（五）企业合并

唐山市钢铁人力资源开发有限公司于2012年5月21日成立，公司出资51万元，持股比例51%，纳入公司的合并范围。

唐山思蒂欧贸易有限公司于2013年12月23日，召开股东会，同意思蒂欧股东郑大勇将其持有的占公司注册资本80%的股权作价80万转让给唐山报春电子商务股份有限公司；同意思蒂欧股东晏希会将其持有的占公司注册资本20%的股权作价20万转让给唐山报春电子商务股份有限公司，自此唐山思蒂欧贸易有限公司成为公司的全资子公司。

2015年4月30日公司全体股东大会做出决议：根据企业经营和未来发展需要，将公司持有的唐山市钢铁人力资源开发有限公司51%的股权转让给唐山市人才市场。根据河北天佳会计师事务所有限公司出具的冀天佳专审字[2015]第047号《审计报告》以及唐山天勤资产评估有限公司出具的唐勤评报字（2015）第016号《评估报告书》，截至2015年4月30日唐山市钢铁人力资源开发有限公司净资产评估价值为837,628.8元，扣除后续支出3,460.76元，净资产价值834,168.04元。据此，公司以2015年4月30日为股权转让基准日的股权转让价款人民币425,425.7元转让给唐山市人才市场。

公司为专注主业经营，经研究决定将持有的唐山思蒂欧贸易有限公司的全部股权转让给晏希会、郑大勇，股权转让交易基准日为2015年4月30日。其中：公司将其80%的股权以80万元股权交易价格转让给新股东晏希会；将其20%的股权以20万元股权交易价格转让给新股东郑大勇，至此唐山报春电子商务股份有限公司不再持有唐山思蒂欧贸易有限公司的股权。

综上，报告期内对唐山市钢铁人力资源开发有限公司的合并期间为2013年1月1日至2015年4月30日。报告期内对唐山思蒂欧贸易有限公司的合并为同一控制下的企业合并，合并期间为2013年1月1日至2015年4月30日。

六、报告期主要资产情况

（一）货币资金

公司最近两年一期的货币资金情况见下表：

单位：人民币元

项目	2015 年 5 月 31 日	2014 年 12 月 31 日	2013 年 12 月 31 日
库存现金	3,033.84	96,561.27	199,225.76
银行存款	10,397,203.20	2,646,649.69	3,214,506.44
合计	10,400,237.04	2,743,210.96	3,413,732.20

公司不存在因抵押或冻结等对使用有限制、存放在境外、有潜在回收风险的款项。

（二）应收账款

（1）应收账款分类披露

类别	2013 年 12 月 31 日				
	账面余额		坏账准备		账面价值
	金额	比例 (%)	金额	计提比例 (%)	
单项金额重大并单独计提坏账准备的应收款项					
按账龄组合计提坏账准备的应收款项	801,020.74	100.00	40,051.04	5.00	760,969.70
合计	801,020.74	100.00	40,051.04	5.00	760,969.70

组合中，按账龄分析法计提坏账准备的应收账款

账龄	2013 年 12 月 31 日		
	应收账款余额	坏账准备	计提比例 (%)
1 年以内	801,020.74	40,051.04	5.00
合计	801,020.74	40,051.04	5.00

注：账龄的确定依据为超过合同约定的结算期时间为准

2013 年 12 月 31 日，应收账款净额占总资产比重分别为 8.78%，应收账款期末余额主要为货款，公司客户回款良好，账龄较短。2015 年 5 月 31 日和 2014 年 12 月 31 日应收账款余额均为 0，主要是因为 2014 年与 2015 年

收入采用预收账款形式。

(2) 应收账款金额前五名单位情况

截止 2013 年 12 月 31 日应收账款金额前五名单位情况

单位名称	与本公司关系	金额	年限	占应收账款总额的比例(%)
唐山曹妃甸港口有限公司	非关联方	801,020.74	1 年以内	100.00
合计		801,020.74		100.00

(3) 报告期内无应收关联方账款。

(三) 预付款项

(1) 预付款项按账龄列示

账龄	2015 年 5 月 31 日		2014 年 12 月 31 日	
	金额	比例(%)	金额	比例(%)
1 年以内	71,352.31	100.00	92,148.63	100.00
合计	71,352.31	100.00	92,148.63	100.00

(续)

账龄	2013 年 12 月 31 日	
	金额	比例(%)
1 年以内	542,231.43	99.53
1 至 2 年	2,575.48	0.47
合计	544,806.91	100.00

截至 2015 年 5 月 31 日、2014 年 12 月 31 日、2013 年 12 月 31 日，预付账款占总资产比重分别为 0.51%、1.12%、6.28%，2015 年 12 月 31 日和 2014 年 12 月 31 日主要为预付的信息费和电话费，2013 年主要为预付的信息费、电话费和钢材款。均为正常预付货款，不存在无法收回款项。

(2) 预付账款金额前五名单位情况

①截止 2015 年 5 月 31 日前五名的预付账款情况

单位名称	与本公司关系	金额	预付时间	未结算原因
------	--------	----	------	-------

上海点客信息技术股份有限公司	非关联方	69,352.31	1 年以内	预付信息费
深圳市金伦通信有限公司北京分公司	非关联方	2,000.00	1 年以内	预付电话费
合计		71,352.31		

②截止 2014 年 12 月 31 日前五名的预付账款情况

单位名称	与本公司关系	金额	预付时间	未结算原因
上海点客信息技术股份有限公司	非关联方	92,148.63	1 年以内	预付信息费
合计		92,148.63		

③截止 2013 年 12 月 31 日前五名的预付账款情况

单位名称	与本公司关系	金额	预付时间	未结算原因
上海点客信息技术股份有限公司	非关联方	366,800.57	1 年以内	预付信息费
唐山人才传媒广告有限公司	非关联方	133,326.02	1 年以内	预付广告费
天津市国坚商贸有限公司	非关联方	33,804.84	1 年以内	预付钢材款
石家庄股权交易所股份有限公司	非关联方	8,000.00	1 年以内	预付会议费
天津市国坚商贸有限公司	非关联方	2,575.48	1-2 年	预付钢材款
合计		544,806.91		

(3) 报告期内无预付关联方账款。

(四) 其他应收款

(1) 其他应收款分类披露

类别	2015 年 5 月 31 日				
	账面余额		坏账准备		账面价值
	金额	比例(%)	金额	计提比例 (%)	
单项金额重大并单独计提坏账准备的其他应收款					
按款项性质组合(应收股东款及员工社保款)计提坏账准备的其他应收款	14,270.73	100.00			14,270.73
合计	14,270.73	100.00			14,270.73

(续)

类别	2014 年 12 月 31 日				
	账面余额		坏账准备		账面价值
	金额	比例 (%)	金额	计提比例 (%)	
单项金额重大并单独计提坏账准备的其他应收款					
按款项性质组合(应收股东款及员工社保款)计提坏账准备的其他应收款	1,517,934.18	100.00			1,517,934.18
合计	1,517,934.18	100.00			1,517,934.18

(续)

类别	2013 年 12 月 31 日				
	账面余额		坏账准备		账面价值
	金额	比例 (%)	金额	计提比例 (%)	
单项金额重大并单独计提坏账准备的其他应收款					
按款项性质组合(应收股东款及员工社保款)计提坏账准备的其他应收款	4,794.09	100.00			4,794.09
合计	4,794.09	100.00			4,794.09

截至 2015 年 5 月 31 日、2014 年 12 月 31 日、2013 年 12 月 31 日，其他应收款净额占总资产比重分别为 0.10%、18.40%、0.06%，2014 年其他应收款期末余额主要为股东借款，其他应收款账龄较短，没有回收风险。

(2) 其他应收款按账龄分类情况

项目	2015 年 5 月 31 日	2014 年 12 月 31 日	2013 年 12 月 31 日
1 年以内	14,270.73	1,517,593.35	4,794.09
1-2 年		340.83	
合计	14,270.73	1,517,934.18	4,794.09

(3) 其他应收款按款项性质分类情况

项目	2015 年 5 月 31 日	2014 年 12 月 31 日	2013 年 12 月 31 日
股东借款		1,502,140.00	

社保	14,270.73	15,794.18	4,794.09
合计	14,270.73	1,517,934.18	4,794.09

(4) 其他应收款金额前五名单位情况

①截止 2015 年 5 月 31 日前五名的其他应收款情况

单位名称	与本公司关系	款项性质	金额	年限	占其他应收款总额的比例 (%)
唐山市人才交流中心	非关联方	社保费	14,270.73	1 年以内	100.00
合计			14,270.73		100.00

②截止 2014 年 12 月 31 日其他应收款金额前五名单位情况

单位名称	与本公司关系	款项性质	金额	年限	占其他应收款总额的比例 (%)
晏希会	股东	借款	1,500,000.00	1 年以内	98.82
唐山市人才交流中心	非关联方	社保费	15,118.47	1 年以内	1.00
郑大勇	股东	借款	2,140.00	1 年以内	0.14
郭慧玲	员工	社保费	334.88	1 年以内	0.02
郭慧玲	员工	社保费	178.02	1-2 年	0.01
合计			1,517,771.37		99.99

③截止 2013 年 12 月 31 日其他应收款金额前五名单位情况

单位名称	与本公司关系	款项性质	金额	年限	占其他应收款总额的比例 (%)
唐山市人才交流中心	非关联方	社保费	4,453.26	1 年以内	92.89
郭慧玲	员工	社保费	178.02	1 年以内	3.71
张蕊	员工	社保费	162.81	1 年以内	3.40
合计			4,794.09		100.00

(5) 报告期内其他应收关联方款项详见公开转让说明书关联方部分。

(五) 存货

(1) 存货分类

项目	2014 年 12 月 31 日		
	账面余额	跌价准备	账面价值
低值易耗品	1,650.00		1,650.00
合计	1,650.00		1,650.00

(续)

项目	2013 年 12 月 31 日		
	账面余额	跌价准备	账面价值
库存商品	7,334.62		7,334.62
低值易耗品	1,650.00		1,650.00
合计	8,984.62		8,984.62

截至 2015 年 5 月 31 日、2014 年 12 月 31 日、2013 年 12 月 31 日，存货占总资产比重分别为 0.00%、0.02%、0.10%，公司存货主要是低值易耗品，不存在长期积压也未发生显著、大额的可变现净值低于成本的情况，不存在减值迹象。

(六) 其他流动资产

项目	2015 年 5 月 31 日	2014 年 12 月 31 日	2013 年 12 月 31 日
预缴流转税及附加	51,074.62	59,113.65	57,078.47
预缴企业所得税		7,723.71	996.76
合计	51,074.62	66,837.36	58,075.23

截至 2015 年 5 月 31 日、2014 年 12 月 31 日、2013 年 12 月 31 日，其他流动资产占总资产比重分别为 0.36%、0.81%、0.67%，其他流动资产主要是预缴流转税和企业所得税。

(七) 长期股权投资

被投资单位	2014 年 12 月 31 日余额	2015 年增减变动			2015 年 5 月 31 日余额	减值准备期末余额
		权益法下确认的投资损益	计提减值准备	其他		
一、联营企业						
曹妃甸商品经营管理有限公司	3,611,139.00	-72,753.90			3,538,385.10	
小计	3,611,139.00	-72,753.90			3,538,385.10	

被投资单位	2014 年 12 月 31 日余额	2015 年增减变动			2015 年 5 月 31 日余额	减值准 备期末 余额
		权益法下确认 的投资损益	计提减值 准备	其他		
合计	3,611,139.00	-72,753.90			3,538,385.10	

(续)

被投资单位	2013 年 12 月 31 日余额	2014 年增减变动			2014 年 12 月 31 日余额	减值准 备期末 余额
		权益法下确认 的投资损益	计提减 值准备	其他		
一、联营企业						
曹妃甸商品经营 管理有限公司	3,617,081.86	-5,942.86			3,611,139.00	
小计	3,617,081.86	-5,942.86			3,611,139.00	
合计	3,617,081.86	-5,942.86			3,611,139.00	

(续)

被投资单位	2012 年 12 月 31 日余额	2013 年增减变动			2013 年 12 月 31 日余额	减值准 备期末 余额
		权益法下确认 的投资损益	计提减 值准备	其他		
一、联营企业						
曹妃甸商品经营管 理有限公司	4,642,612.59	-1,025,530.73			3,617,081.86	
合计	4,642,612.59	-1,025,530.73			3,617,081.86	

截至 2015 年 5 月 31 日、2014 年 12 月 31 日、2013 年 12 月 31 日，长期股权投资占总资产比重分别为 25.08%、43.76%、41.71%，是对联营企业曹妃甸商品经营管理有限公司（持股 49%）的投资。

（八）固定资产

（1）固定资产情况

项目	电子设备	运输设备	办公设备	合计
一、账面原值				
1、2013 年 1 月 1 日余额	40,000.00	300,150.00	15,020.00	355,170.00
2、2013 年增加金额			23,850.00	23,850.00

项目	电子设备	运输设备	办公设备	合计
购置			23,850.00	23,850.00
3、2013 年 12 月 31 日余额	40,000.00	300,150.00	38,870.00	379,020.00
4、2014 年增加金额			32,000.00	32,000.00
购置			32,000.00	32,000.00
5、2014 年 12 月 31 日余额	40,000.00	300,150.00	70,870.00	411,020.00
6、2015 年 1-5 月增加金额	32,931.00			32,931.00
购置	32,931.00			32,931.00
7、2015 年 1-5 月减少金额		300,150.00	38,870.00	339,020.00
处置子公司		300,150.00	38,870.00	339,020.00
8、2015 年 5 月 31 日余额	72,931.00		32,000.00	104,931.00
二、累计折旧				
1、2013 年 1 月 1 日余额	15,155.36	23,711.85	754.62	39,621.83
2、2013 年增加金额	12,933.36	56,908.44	6,754.39	76,596.19
计提	12,933.36	56,908.44	6,754.39	76,596.19
3、2013 年 12 月 31 日余额	28,088.72	80,620.29	7,509.01	116,218.02
4、2014 年增加金额	11,911.28	56,908.44	7,369.80	76,189.52
计提	11,911.28	56,908.44	7,369.80	76,189.52
5、2014 年 12 月 31 日余额	40,000.00	137,528.73	14,878.81	192,407.54
6、2015 年 1-5 月增加金额		18,969.48	34,456.60	53,426.08
计提		18,969.48	34,456.60	53,426.08
7、2015 年 1-5 月减少金额		156,498.21	17,335.41	173,833.62
处置子公司		156,498.21	17,335.41	173,833.62
8、2015 年 5 月 31 日余额	40,000.00		32,000.00	72,000.00
三、账面价值				
1、2013 年 12 月 31 日账面价值	11,911.28	219,529.71	31,360.99	262,801.98
2、2014 年 12 月 31 日账面价值		162,621.27	55,991.19	218,612.46
3、2015 年 5 月 31 日账面价值	32,931.00			32,931.00

2015 年 1-5 月固定资产变动主要是计提折旧，截至 2015 年 5 月 31 日、2014 年 12 月 31 日、2013 年 12 月 31 日，固定资产账面价值占总资产的比例为 0.23%、2.65%、3.03%。公司的固定资产主要是电子设备、运输设备和办公设备，公司

属于轻资产行业。

截至 2015 年 5 月 31 日，固定资产累计计提折旧占固定资产原值 68.62%，固定资产成新率为 31.38%，固定资产运行良好，不存在减值迹象，未计提固定资产减值准备。

七、报告期主要债项情况

（一）应付账款

（1）应付账款列示

项目	2015 年 5 月 31 日	2014 年 12 月 31 日	2013 年 12 月 31 日
1 年以内			
1-2 年			2,000.00
合计			2,000.00

（2）按款项性质列示

项目	2015 年 5 月 31 日	2014 年 12 月 31 日	2013 年 12 月 31 日
货款			2,000.00
合计			2,000.00

（3）应付账款金额前五名单位情况

截止 2013 年 12 月 31 日应付账款金额前五名情况

单位名称	与本公司关系	金额	年限	占应付账款总额的比例（%）
南京八钢金属材料有限公司	非关联方	2,000.00	1-2 年	100.00
合计		2,000.00		100.00

（4）报告期内无应付关联方账款。

（二）预收款项

（1）预收款项列示

项目	2015 年 5 月 31 日	2014 年 12 月 31 日	2013 年 12 月 31 日
1 年以内	2,070,779.79	1,791,421.71	1,316,770.05
合计	2,070,779.79	1,791,421.71	1,316,770.05

注：截至 2015 年 5 月 31 日无账龄超过 1 年的重要预收款项。

(2) 按款项性质列示

项目	2015 年 5 月 31 日	2014 年 12 月 31 日	2013 年 12 月 31 日
数据报告	75,911.78	53,127.37	117,740.17
信息资讯	1,556,237.83	1,449,895.18	1,076,687.74
网站建设	43,415.84	39,452.05	
专项咨询			6,452.05
广告宣传服务	395,214.34	248,947.11	115,890.09
合计	2,070,779.79	1,791,421.71	1,316,770.05

(3) 预收款项金额前 5 名单位情况

①截止 2015 年 5 月 31 日预收款项金额前五名情况

单位名称	与本公司关系	金额	年限	占预收账款总额的比例 (%)
冶金工业规划研究院	非关联方	119,248.98	1 年以内	5.76
唐山市丰南区经安钢铁有限公司	非关联方	60,164.38	1 年以内	2.90
唐山志成轧钢有限公司	非关联方	48,204.10	1 年以内	2.33
天津天钢联合特钢有限公司	非关联方	43,232.93	1 年以内	2.09
唐山市路南腾扬商贸有限公司	非关联方	38,888.01	1 年以内	1.88
合计		309,738.40		14.96

②截止 2014 年 12 月 31 日预收款项金额前五名情况

单位名称	与本公司关系	金额	年限	占预收账款总额的比例 (%)
河北舒创环保设备有限公司	非关联方	39,452.05	1 年以内	2.19
唐山市丰南区经安钢铁有限公司	非关联方	134,630.14	1 年以内	7.47
冶金工业规划研究院	非关联方	108,096.16	1 年以内	5.99
唐山国丰钢铁有限公司	非关联方	36,380.83	1 年以内	2.02
任丘市庆业机电设备有限公司	非关联方	25,000.00	1 年以内	1.39
合计		343,559.18		19.06

③截止 2013 年 12 月 31 日预收账款金额前五名情况

单位名称	与本公司关系	金额	年限	占预收账款总额的比例(%)
青龙满族自治县安胜矿业有限责任公司	非关联方	59,972.60	1年以内	4.55
唐山海外国际旅行社有限公司	非关联方	41,506.85	1年以内	3.15
唐山市德龙钢铁有限公司	非关联方	40,547.94	1年以内	3.08
河北钢铁集团松汀钢铁有限公司	非关联方	38,794.52	1年以内	2.95
唐山盛财钢铁有限公司	非关联方	38,698.63	1年以内	2.94
合计		219,520.54		16.67

(4) 报告期内无预收关联方账款。

(三) 应付职工薪酬

(1) 应付职工薪酬列示

项目	2015年1月1日	本期增加	本期减少	2015年5月31日
一、短期薪酬	895,487.73	633,298.47	1,343,135.16	185,651.04
二、离职后福利-设定提存计划		35,735.06	35,735.06	
合计	895,487.73	669,033.53	1,378,870.22	185,651.04

(续)

项目	2014年1月1日	本期增加	本期减少	2014年12月31日
一、短期薪酬	402,362.00	1,972,676.95	1,479,551.22	895,487.73
二、离职后福利-设定提存计划		106,214.23	106,214.23	
合计	402,362.00	2,078,891.18	1,585,765.45	895,487.73

(续)

项目	2013年1月1日	本期增加	本期减少	2013年12月31日
一、短期薪酬	173,400.00	1,434,008.80	1,205,046.80	402,362.00
二、离职后福利-设定提存计划		59,372.74	59,372.74	
合计	173,400.00	1,493,381.54	1,264,419.54	402,362.00

(2) 短期薪酬列示

项目	2015 年 1 月 1 日	本期增加	本期减少	2015 年 5 月 31 日
1、工资、奖金、津贴和补贴	895,487.73	623,509.57	1,333,346.26	185,651.04
2、职工福利费		585.70	585.70	
3、社会保险费		5,053.20	5,053.20	
其中：医疗保险费		3,114.60	3,114.60	
工伤保险费		1,938.60	1,938.60	
4、住房公积金		4,150.00	4,150.00	
合计	895,487.73	633,298.47	1,343,135.16	185,651.04

(续)

项目	2014 年 1 月 1 日	本期增加	本期减少	2014 年 12 月 31 日
1、工资、奖金、津贴和补贴	401,862.00	1,937,192.73	1,443,567.00	895,487.73
2、职工福利费		7,404.00	7,404.00	
3、社会保险费		17,484.22	17,484.22	
其中：医疗保险费		13,250.47	13,250.47	
工伤保险费		4,233.75	4,233.75	
4、住房公积金		10,596.00	10,596.00	
5、工会经费	500.00		500.00	
合计	402,362.00	1,972,676.95	1,479,551.22	895,487.73

(续)

项目	2013 年 1 月 1 日	本期增加	本期减少	2013 年 12 月 31 日
1、工资、奖金、津贴和补贴	173,400.00	1,409,697.00	1,181,235.00	401,862.00
2、职工福利费		11,776.40	11,776.40	
3、社会保险费		6,475.40	6,475.40	
其中：医疗保险费		4,822.14	4,822.14	
工伤保险费		1,653.26	1,653.26	
4、住房公积金		5,560.00	5,560.00	
5、工会经费		500.00		500.00
合计	173,400.00	1,434,008.80	1,205,046.80	402,362.00

(3) 设定提存计划列示

项目	2015 年 1 月 1 日	本期增加	本期减少	2015 年 5 月 31 日
1、基本养老保险		33,437.90	33,437.90	
2、失业保险费		2,297.16	2,297.16	
合计		35,735.06	35,735.06	

(续)

项目	2014 年 1 月 1 日余额	本期增加	本期减少	2014 年 12 月 31 日 余额
1、基本养老保险		103,370.29	103,370.29	
2、失业保险费		2,843.94	2,843.94	
合计		106,214.23	106,214.23	

(续)

项目	2013 年 1 月 1 日	本期增加	本期减少	2013 年 12 月 31 日
1、基本养老保险		56,528.80	56,528.80	
2、失业保险费		2,843.94	2,843.94	
合计		59,372.74	59,372.74	

本公司按规定参加由政府机构设立的养老保险、失业保险计划，根据该等计划，本公司分别按员工基本工资的 20%、1%每月向该等计划缴存费用。除上述每月缴存费用外，本公司不再承担进一步支付义务。相应的支出于发生时计入当期损益或相关资产的成本。

(四) 应交税费

项目	2015 年 5 月 31 日	2014 年 12 月 31 日	2013 年 12 月 31 日
增值税	38,372.67	42,572.97	60,115.08
企业所得税		2,516.46	936.33
个人所得税			9.60
城市维护建设税	1,153.85	2,992.34	4,208.06
教育费用附加	824.18	2,137.39	3,004.76
印花税	164.80	427.50	30.10
合计	40,515.50	50,646.66	68,303.93

(五) 其他应付款

(1) 按账龄列示其他应付款

项目	2015 年 5 月 31 日	2014 年 12 月 31 日	2013 年 12 月 31 日
1 年以内	20,000.00	364,445.00	1,282,301.00
1-2 年		320,000.00	364,445.00
合计	20,000.00	684,445.00	1,646,746.00

(2) 其他应付款按款项性质分类情况

项目	2015 年 5 月 31 日	2014 年 12 月 31 日	2013 年 12 月 31 日
关联方往来款			1,183,659.00
电话费			58,152.00
办公耗材费		684,445.00	364,445.00
其他	20,000.00		40,490.00
合计	20,000.00	684,445.00	1,646,746.00

(3) 其他应付款金额前 5 名单位情况

①截止 2015 年 5 月 31 日其他应付款金额前五名情况

单位名称	与本公司关系	金额	年限	占其他应付款总额的比例 (%)
张建阳	非关联方	20,000.00	1 年以内	100.00
合计		20,000.00		100.00

②截止 2014 年 12 月 31 日其他应付款金额前五名情况

单位名称	与本公司关系	金额	年限	占其他应付款总额的比例 (%)
唐山市路北区安洁计算机配件经营部	非关联方	320,000.00	1 年以内	46.75
唐山市路北区安洁计算机配件经营部	非关联方	364,445.00	1-2 年	53.25
合计		684,445.00		100.00

③截止 2013 年 12 月 31 日其他应付款金额前五名情况

单位名称	与本公司关系	金额	年限	占其他应付款总额的比例 (%)
郑大勇	股东	983,659.00	1 年以内	59.73
唐山市路北区安洁计算机配	非关联方	364,445.00	1 年以内	22.13

件经营部				
晏希会	股东	200,000.00	1 年以内	12.15
中国电信集团公司唐山市分公司	非关联方	58,152.00	1 年以内	3.53
滦南县劳动职业技能培训学校	非关联方	31,965.00	1 年以内	1.94
合计		1,638,221.00		99.48

(4) 报告期内其他应付关联方账款详见公开转让说明书关联方部分。

(六) 递延收益

项目	2015 年 5 月 31 日	2014 年 12 月 31 日	2013 年 12 月 31 日
现代物流发展项目 (注 1)	950,355.00	1,110,355.00	1,430,355.00
唐山市钢铁企业风险防范管理系统示范平台项目(注 2)		500,000.00	500,000.00
电子商务平台扶持专项资金(注 3)	55,200.00	55,200.00	55,200.00
合计	1,005,555.00	1,665,555.00	1,985,555.00

注 1：现代物流发展项目，系根据冀财预[2013]228 号文件收到的建设集成码头、海关、箱站、货主、代理等相关航运单位数据的信息共享平台专项资金共 170 万元，按当期实际支出确认政府补助收入。

注 2：唐山市钢铁企业风险防范管理系统示范平台项目 50 万元，系原子公司唐山思蒂欧贸易有限公司根据唐财外[2013]81 号文件收到的唐山市钢铁企业风险防范管理系统示范平台项目的专项资金，因该项目尚未完工，尚未进行摊销。本公司已于 2015 年 4 月 30 日出售对唐山思蒂欧贸易有限公司的投资，本期相应减少递延收益。

注 3：电子商务平台扶持专项资金，根据唐财企[2013]21 号文件收到的市级电子商务平台建设财政扶持资金，按当期实际支出确认政府补助收入。

八、报告期股东权益情况

(一) 实收资本

(1) 2015 年 1-5 月实收资本变动情况

投资者名称	年初数	增加	减少	期末数	持股比例%
晏希会	4,000,000.00	4,000,000.00		8,000,000.00	78.40
郑大勇	1,000,000.00	1,000,000.00		2,000,000.00	19.60
王文霞		133,333.00		133,333.00	1.30
王艳红		13,333.00		13,333.00	0.13
晏希凤		13,333.00		13,333.00	0.13
沈志刚		6,667.00		6,667.00	0.07
黄莉莉		6,667.00		6,667.00	0.07
宋连冰		6,667.00		6,667.00	0.07
张继环		6,667.00		6,667.00	0.07
侯秀梅		6,667.00		6,667.00	0.07
郑丽		5,334.00		5,334.00	0.05
李琴		2,666.00		2,666.00	0.02
杨俊平		2,666.00		2,666.00	0.02
合计	5,000,000.00	5,204,000.00		10,204,000.00	100.00

(2) 2014 年度实收资本变动情况

投资者名称	年初数	增加	减少	年末数	持股比例%
晏希会	4,000,000.00			4,000,000.00	80.00
郑大勇	1,000,000.00			1,000,000.00	20.00
合计	5,000,000.00			5,000,000.00	100.00

(3) 2013 年度实收资本变动情况

投资者名称	年初数	增加	减少	年末数	持股比例%
晏希会	4,000,000.00			4,000,000.00	80.00
郑大勇	1,000,000.00			1,000,000.00	20.00
合计	5,000,000.00			5,000,000.00	100.00

(二) 资本公积

(1) 2015 年 1-5 月资本公积变动情况

项目	年初余额	增加	期末余额
资本溢价		1,326,000.00	1,326,000.00
其他资本公积-补足出资		1,600,000.00	1,600,000.00
合计		2,926,000.00	2,926,000.00

注：2015年5月28日，公司召开临时股东会，决议修改公司章程，申请增加注册资本（股本）20.40万元，新增股东于2015年5月28日前一次交足。2015年5月29日，唐山大众会计师事务所有限公司出具编号为唐众会验变字（2015）10号，证明于截至2015年5月28日止，公司已经收到王文霞、王艳红、晏希凤、沈志刚、黄莉莉、宋连冰、张继环、侯秀梅、郑丽、李琴、杨俊平缴纳的出资款共计153万元，形成资本溢价132.60万元。

因2013年股改审计确认的净资产与本次审计确认的净资产不同，经原股东同意补足出资差额，2015年5月25日本公司收到原股东补充出资的货币资金160.00万元，计入资本公积，其中：晏希会补足出资128.00万元，郑大勇补足出资32.00万元。

（三）未分配利润

项目	2015年1-5月	2014年	2013年
调整前上年末未分配利润	-2,296,198.07	-2,211,194.37	-1,540,508.41
调整年初未分配利润合计数（调增+，调减-）			
调整后年初未分配利润	-2,296,198.07	-2,211,194.37	-1,540,508.41
加：本期归属于母公司股东的净利润	-48,052.46	-85,003.70	-670,685.96
期末未分配利润	-2,344,250.53	-2,296,198.07	-2,211,194.37

九、关联方、关联方关系及交易

（一）公司的主要关联方

根据《公司法》和《企业会计准则第36号—关联方披露》的相关规定，报告期内本公司主要关联方及关联关系如下：

1、存在控制关系的关联方

关联方名称（姓名）	持股比例	与公司关系
晏希会	78.4007%	控股股东、实际控制人之一、董事长、总经理

郑大勇	19.6002%	股东、实际控制人之一、董事
-----	----------	---------------

晏希会、郑大勇系夫妻关系，晏希会、郑大勇夫妇合计持有公司 98.0009% 的股份，持股比例处于控制地位。

2、不存在控制关系的关联方

a. 关联自然人

关联方名称（姓名）	持股比例	与公司关系
王艳红	0.1307%	董事
沈志刚	0.0653%	董事、董事会秘书
郑丽	0.0523%	监事会主席、职工代表监事
李琴	0.0261%	监事
晏希凤	0.1307%	监事
张继环	0.0653%	董事、财务总监

b. 关联法人

关联方名称	与本公司关系
唐山报春投资管理有限公司	同受晏希会、郑大勇控制的公司
唐山报春房地产开发有限公司	同受晏希会、郑大勇控制的公司
唐山思蒂欧贸易有限公司	同受晏希会控制的公司
河北报春电子商务有限公司	同受晏希会控制的公司，已停止经营，注销中
唐山曹妃甸商品交易市场经营管理有限公司	报春电商曾持有该公司 49% 股权，截至 2015 年 5 月 31 日，已停止经营，报春电商实际控制人郑大勇担任该公司副董事长，实际控制人晏希会担任该公司董事，监事晏希凤担任该公司监事
唐山市钢铁人力资源开发有限公司	报春电商持有该公司 51% 股权，2015 年 5 月 28 日召开股东会，将持有 51% 的股权转让给唐山市人才市场，实际控制人晏希会曾担任该公司总经理、董事，郑大勇曾担任该公司董事

（二）关联交易及关联方资金往来

1、经常性关联交易：无

2、偶发性关联方交易

关联方资产转让

①2013 年 12 月 31 日，公司股东郑大勇将其持有的思蒂欧贸易 80% 的股权

作价 80 万元转让给本公司，公司股东晏希会将其持有的思蒂欧贸易 20% 的股权作价 20 万元转让给本公司，本公司已经 2014 年支付上述股权转让款。

②2015 年 4 月 30 日，本公司将持有的思蒂欧贸易 80% 的股权作价 80 万元转让给晏希会；本公司将持有的思蒂欧贸易 20% 的股权作价 20 万元转让给郑大勇。本公司已于 2015 年 5 月收到上述股权转让款。

3、关联方往来余额情况

其他应收款：

单位：人民币元

关联方	2015 年 5 月 31 日		2014 年 12 月 31 日		2013 年 12 月 31 日	
	账面余额	坏账准备	账面余额	坏账准备	账面余额	坏账准备
晏希会			1,500,000.00			
郑大勇			2,140.00			
合计			1,502,140.00			

其他应付款：

关联方	2015 年 5 月 31 日 账面余额	2014 年 12 月 31 日 账面余额	2013 年 12 月 31 日 账面余额
晏希会			983,659.00
郑大勇			200,000.00
合计			1,183,659.00

4、关键管理人员报酬

项目	2015 年 1-5 月	2014 年	2013 年
关键管理人员报酬	27,172.00	159,362.00	116,746.00

（三）关联交易对财务状况和经营成果的影响

报告期内，公司偶发性关联交易金额较小，对公司财务状况和经营成果影响较小，截至2015年5月31日，不存在关联方占用资金情况。

（四）《公司章程》对于关联交易的有关规定

《公司章程》中对关联交易决策权力、决策程序、关联股东和利益冲突董事

在关联交易表决中的回避制度做出了明确的规定，相关内容包括：

第三十八条公司的控股股东、实际控制人员不得利用其关联关系损害公司利益。

公司控股股东及实际控制人对公司和公司其他股东负有诚信义务。控股股东应严格依法行使出资人的权利，控股股东不得利用利润分配、资产重组、对外投资、资金占用、借款担保等方式损害公司和其他股东的合法权益，不得利用其控制地位损害公司和其他股东的利益。

公司控股股东及实际控制人相关法律、法规及本章程的规定，给公司及其他股东造成损失的，应当承担赔偿责任。

第三十九条公司积极采取措施防止股东及其关联方占用或者转移公司资金、资产及其他资源。

公司不得无偿向股东或者关联方提供资金、商品、服务或者其他资产；不得以明显不公平的条件向股东或者关联方提供资金、商品、服务或者其他资产；不得向明显不具有清偿能力的股东或者关联方提供资金、商品、服务或者其他资产；不得为明显不具有清偿能力的股东或者关联方提供担保，或者无正当理由为股东或者关联方提供担保；不得无正当理由放弃对股东或者关联方的债权或承担股东或者关联方的债务。

公司与股东或者关联方之间提供资金、商品、服务或者其他资产的交易，应当严格按照有关关联交易的决策制度履行董事会、股东大会的审议程序，关联董事、关联股东应当回避表决。

公司董事、监事、高级管理人员有义务维护公司资产不被控股股东及其附属企业占用。公司董事、高级管理人员协助、纵容控股股东及其附属企业侵占公司资产时，公司董事会应当视情节轻重对直接责任人给予通报、警告处分，对于负有严重责任的董事应提请公司股东大会予以罢免。

第四十一条为股东、实际控制人及其关联方提供的担保，须经股东大会审议通过。

十、提请投资者关注的财务报表附注中的期后事项、或有事项及其他重要事项

（一）或有事项

至本公开转让说明书出具之日，公司无应披露的或有事项。

（二）期后事项、其他重要事项

至本公开转让说明书出具之日，公司无应披露的期后事项、其他重要事项。

十一、股利分配政策和历年分配情况

（一）股利分配政策

公司现有的股利分配政策及公司挂牌后股利分配政策：

根据《公司法》和股份公司《公司章程》，公司股份公开转让后将沿用现有的股利分配政策，股利分配政策具体如下：

公司缴纳有关税项后的利润，按下列顺序分配：

- (1)弥补亏损；
- (2)提取法定公积金；
- (3)提取任意公积金；
- (4)支付普通股股利。

公司分配当年税后利润时，应当提取利润的10%列入公司法定公积金。公司法定公积金累计额为公司注册资本的50%以上的，可以不再提取。

公司的法定公积金不足以弥补以前年度亏损的，在依照前款规定提取法定公积金之前，应当先用当年利润弥补亏损。

公司从税后利润中提取法定公积金后，经股东大会决议，还可以从税后利润中提取任意公积金。

公司弥补亏损和提取公积金后所余税后利润，按照股东持有的股份比例分配，但本章程规定不按持股比例分配的除外。

股东大会违反前款规定，在公司弥补亏损和提取法定公积金之前向股东分配利润的，股东必须将违反规定分配的利润退还公司。

公司持有的本公司股份不参与分配利润。

公司税后利润的分配方式由股东自行约定，可以采用现金或股票方式分配股利。公司重视对投资者的合理投资回报，制定和实施持续、稳定的利润分配制度，公司利润分配不得影响公司的持续经营。

（二）公司最近两年利润分配情况

公司最近两年无利润分配情况。

十二、报告期内评估情况

股份公司设立时，由唐山报春电子商务有限公司委托山西中祥会计师事务所，以2013年11月30日为评估基准日，就唐山报春电子商务有限公司拟改制

为股份有限公司之事宜对拟改制涉及的资产和负债在 2013 年 11 月 30 日的市场价值进行了评估，并于 2013 年 12 月 17 日出具了晋华强评报字（2013）第 125 号《资产评估报告》。

截止评估基准日 2013 年 11 月 30 日，在公开市场和企业持续经营前提下，经资产基础法评估，经对委估资产实施现场调查、市场调查、询证和评定估算等评估程序，具体评估结论如下：

资产账面价值为680.01万元，评估价值679.99万元，评估减值0.02万元，增值率-0.003%。负债账面价值为127.03万元，评估价值127.03万元，评估未增值。净资产账面价值为552.98万元，评估价值552.96万元，评估减值0.02万元，增值率-0.003%。

公司整体变更后延续原账面值进行核算，本次资产评估未进行调账。

十三、影响公司持续经营能力的风险因素

（一）营运资金不足风险

公司 2015 年 1-5 月、2014 年度、2013 年度经营活动产生的现金流量净额分别为-704,220.24 元、361,478.76 元、1,522,213.12 元，公司经营活动产生的现金流量净额逐年递减。如果未来受到宏观经济放缓、竞争环境变化等不利因素，将导致公司盈利能力下降，公司将面临营运资金不足风险。

（二）持续亏损的风险

2013 年度、2014 年度和 2015 年 1-5 月，公司实现的营业收入分别为 8,382,379.24 元、3,890,339.10 元和 1,306,159.61 元，公司在 2013 年度、2014 年度和 2015 年 1-5 月分别亏损 716,127.90 元、85,533.12 元和 112,798.02 元。

公司在报告期实现的净利润持续为负数，主要原因为目前我国的互联网专业服务仍处于初创阶段，社会环境和客户尚未对其完全认可，公司的价值也未充分体现，客户对公司的接受还需要一个过程，同时，公司为挖掘潜在的客户，扩大公司的影响力和知名度，公司采取各种线上线下进行营销，在媒体宣传、市场推广中投入了大量的资金，呈现出“高投入、短期难以盈利”的特点，随公司服务能力的进一步提升、客户数量的不断增长，公司未来的盈利能力将得到大幅改善。但仍存在各种不确定性的因素影响，可能会使公司在短期难以盈利。

第五节有关声明

董事、监事、高级管理人员声明

本公司全体董事、监事、高级管理人员承诺本公开转让说明书不存在虚假记载、误导性陈述或重大遗漏，并对其真实性、准确性和完整性承担相应的法律责任。

董事 郑大勇 沈志明 张继环 王艳红 晏轶

监事 李琴 郑丽 姜敏

总经理 晏轶

财务总监 张继环

董事会秘书 沈志明



主办券商声明

本公司已对公开转让说明书进行了核查，确认不存在虚假记载、误导性陈述或重大遗漏，并对其真实性、准确性和完整性承担相应的法律责任。

项目负责人（签字）： 钟博
钟博

项目小组（签字）： 郑晓伟 钟博 汪旭
郑晓伟 钟博 汪旭

法定代表人（签字）： 李玮
李玮



会计师事务所声明

本所及签字注册会计师已阅读公开转让说明书，确认公开转让说明书与本所出具的审计报告无矛盾之处。本所及签字注册会计师对申请挂牌公司在公开转让说明书中引用的内容无异议，确认公开转让说明书不致因上述内容而出现虚假记载、误导性陈述或重大遗漏，并对其真实性、准确性和完整性承担相应的法律责任。

签字注册会计师（签字）：张吉文



签字注册会计师（签字）：刘强



会计事务所负责人（签字）：张红荣

瑞华会计师事务所（特殊普通合伙）

2015年 7月 9日



律师声明

本所及经办律师已阅读公开转让说明书，确认公开转让说明书与本所出具的法律意见书无矛盾之处。本所及经办律师对申请挂牌公司在公开转让说明书中引用的内容无异议，确认公开转让说明书不致因上述内容而出现虚假记载、误导性陈述或重大遗漏，并对其真实性、准确性和完整性承担相应的法律责任。

经办律师（签字）： 石磊 张盈

律师事务所负责人（签字）： 张盈



第六节附件

- （一）主办券商推荐报告
- （二）财务报表及审计报告
- （三）法律意见书
- （四）公司章程
- （五）全国股份转让系统公司同意挂牌的审查意见
- （六）其他与公开转让有关的重要文件