

佛山市川东磁电股份有限公司



川东磁电

公开转让说明书

主办券商



齐鲁证券有限公司
QILU SECURITIES CO.,LTD

二零一四年十二月

声明

本公司及全体董事、监事、高级管理人员承诺公开转让说明书不存在虚假记载、误导性陈述或重大遗漏，并对其真实性、准确性、完整性承担个别和连带的法律责任。

本公司负责人和主管会计工作的负责人、会计机构负责人保证公开转让说明书中财务会计资料真实、完整。

中国证监会、全国中小企业股份转让系统有限责任公司（以下简称“全国股份转让系统公司”）对本公司股票公开转让所作的任何决定或意见，均不表明其对本公司股票的价值或投资者的收益作出实质性判断或者保证。任何与之相反的声明均属虚假不实陈述。

根据《证券法》的规定，本公司经营与收益的变化，由本公司自行负责，由此变化引致的投资风险，由投资者自行承担。

目 录

重大事项提示	7
一、技术进步风险	7
二、供应商资质维护风险	7
三、原材料价格波动风险	7
四、净利润下滑风险	8
释义	9
第一节基本情况	12
一、公司基本情况	12
二、股票挂牌情况	12
（一）股票挂牌基本情况	13
（二）股东所持股票的限售安排及股东对所持股票自愿锁定的承诺	13
三、公司股权结构	14
（一）股权结构图	14
（二）主要股东情况	15
（三）公司成立以来股本的形成及其变化情况	18
四、公司董事、监事、高级管理人员情况	29
（一）董事基本情况	29
（二）监事基本情况	30
（三）高级管理人员基本情况	30
五、最近两年又一期的主要会计数据和财务指标简表	31
六、相关机构的情况	32
（一）主办券商	33
（二）律师事务所	33
（三）会计师事务所	34
（四）资产评估机构	34
（五）企业管理顾问机构	35
（六）证券登记结算机构	35

(七) 证券交易场所	35
第二节公司业务	37
一、业务、产品介绍	37
(一) 主要业务	37
(二) 主要产品及其用途	37
二、组织结构、主要生产流程及方式	38
(一) 公司组织结构	38
(二) 采购流程	39
(三) 生产流程	42
(四) 销售流程	42
(五) 研发流程	44
三、业务关键资源要素	45
(一) 产品运用的主要技术	45
(二) 主要无形资产情况	47
(三) 业务许可资格(资质)情况	52
(四) 重要固定资产情况	54
(五) 员工情况	55
(六) 其他体现所属行业或业态特征的资源要素	57
四、业务经营情况	58
(一) 业务收入构成及产品的销售情况	58
(二) 报告期内主要客户情况	58
(三) 产品原材料情况及最近两年又一期前五大供应商情况	59
(四) 重大业务合同及履行情况	61
五、公司商业模式	62
六、公司所处行业的基本情况	62
(一) 行业概况	62
(二) 行业市场规模及风险特征	65
七、公司面临的竞争状况	67
(一) 行业竞争格局	67

(二) 温敏材料家电零部件行业的行业壁垒及公司竞争优势	68
(三) 公司在行业中的竞争地位	70
第三节公司治理	71
一、公司最近两年内股东大会、董事会、监事会的建立健全及运行情况	71
(一) 股东大会、董事会、监事会的建立情况	71
(二) 最近两年内股东大会、董事会、监事会的健全情况	71
(三) 三会制度的运行情况、机构和人员履行职责情况	72
(四) 关于投资者参与公司治理机制的相关情况	73
(五) 职工代表监事履职情况	73
二、公司董事会关于公司治理机制的说明	73
三、公司最近两年内存在的违法违规及受处罚情况	74
四、独立运营情况	74
(一) 业务独立情况	74
(二) 资产完整情况	75
(三) 机构独立情况	75
(四) 人员独立情况	75
(五) 财务独立情况	75
五、同业竞争情况	76
(一) 公司与控股股东、实际控制人及其控制的其他企业之间同业竞争情况	76
(二) 公司控股股东、实际控制人为避免同业竞争的措施与承诺	77
六、公司资金占用、对外担保等情况	78
七、公司董事、监事、高级管理人员的基本情况	78
(一) 公司董事、监事、高级管理人员持股情况	78
(二) 公司董事、监事、高级管理人员之间的关联关系	78
(三) 公司董事、监事、高级管理人员与公司签订重要协议或做出重要承诺的情形	79
(四) 公司董事、监事、高级管理人员兼职和对外投资情况	79
(六) 公司董事、监事、高级管理人员是否存在最近两年受处罚的情形	80
(七) 公司董事、监事、高级管理人员是否存在其它对公司持续经营有不利	

影响的情形	80
八、公司董事、监事、高级管理人员最近两年内的变动情况和原因	80
第四节公司财务	82
一、最近两年又一期财务报表和审计意见	82
(一) 合并财务报表	82
(二) 母公司财务报表	91
二、财务报表的编制基础、合并财务报表范围及变化情况	99
(一) 财务报表的编制基础	99
(二) 合并报表范围及变化情况	99
三、最近两年又一期财务会计报告的审计意见	99
四、报告期内的主要会计政策、会计估计及其变更情况和影响	100
(一) 会计期间	100
(二) 记账本位币	100
(三) 同一控制下企业合并的会计处理方法	100
(四) 合并财务报表的编制方法	100
(五) 现金及现金等价物	101
(六) 应收款项	101
(七) 存货	102
(八) 长期股权投资	103
(九) 投资性房地产	107
(十) 固定资产	107
(十一) 在建工程	109
(十二) 无形资产	110
(十三) 收入	112
(十四) 政府补助	115
(十五) 主要会计政策、会计估计的变更及对公司利润的影响	115
(十六) 递延所得税资产和递延所得税负债	115
五、报告期内主要会计数据和财务指标的重大变化及说明	116
(一) 营业收入、利润、毛利率的重大变化及说明	116

(二) 主要费用占营业收入的比重变化及说明	123
(三) 非经常性损益情况、适用的各项税收政策及缴税的主要税种	124
(四) 主要资产情况及重大变化分析	129
(五) 主要负债情况	143
(六) 股东权益情况	146
六、关联交易	147
(一) 公司的关联方	147
(二) 关联方担保	148
(三) 关联交易	148
七、重要事项	149
(一) 资产负债表日后事项	149
(二) 或有事项	149
(三) 其他重要事项	149
八、资产评估情况	150
(一) 2004 年房产增资评估	150
(二) 2007 年房产和土地使用权增资评估	150
(三) 2011 年改制净资产评估	151
九、股利分配	152
(一) 报告期内股利分配政策	152
(二) 实际股利分配情况	153
(三) 公开转让后的股利分配政策	153
十、控股子公司（纳入合并报表）的情况	153
(一) 上海川东热敏磁电有限公司	153
(二) 佛山市川东照明科技有限公司	154
十一、风险因素和自我评价	155
(一) 原材料压力风险分析	155
(二) 技术和管理人才流失风险	155
(三) 市场拓展及维护风险	156
第五节有关声明	157

一、申请挂牌公司全体董事、监事和高级管理人员声明	157
二、主办券商声明	158
三、申请挂牌公司律师声明	159
四、承担审计业务的会计师事务所声明	160
五、资产评估机构声明	161
第六节附件	162
一、主办券商推荐报告	162
二、财务报表及审计报告	162
三、法律意见书	162
四、公司章程	162
五、全国股份转让系统公司同意挂牌的审查意见及中国证监会核准文件	162
六、其他与公开转让有关的主要文件	162

重大事项提示

公司特别提醒投资者注意下列重大事项。

一、技术进步风险

公司所制造的温敏开关、温控器、限温器、传感器、接近开关等产品具有较高的技术含量，产品开发除了需要掌握软磁铁氧体、硬磁铁氧体制备技术外，还需要在家电零配件领域具备多年的实践经验，随着产品的不断升级换代，公司若不能正确判断行业发展趋势，不断研发出适合用户需求的新产品，将面临竞争力下降的风险。同时作为一家高新技术企业，无论是在现有产品的完善，还是新产品的研发以及售后服务方面都需要有经验的技术人员。吸引和留住有经验的技术人员、保持员工队伍的稳定性，对于公司的发展来说具有重要意义。如果核心技术人员流失，或者研发队伍发生重大变动，都将对公司的生产经营产生不利影响。

二、供应商资质维护风险

公司作为家电零部件企业，家电整机厂商的供应商，需要定期接受家电整机厂家对供应商严格的资质审核并定期年审。如果公司管理体系无法跟上客户需求，或者产品认证不符合最新的国家标准认证，可能会导致公司供应商资格被暂停，对经营与商誉造成不利影响。

三、原材料价格波动风险

作为温敏材料的家电元器件生产商，干簧管是公司生产最重要的原材料。干簧管加工技术长期由美国、日本、俄罗斯等国家垄断，国内尚无可达到同等精度的供应商，因此价格受国际市场波动影响较大。2012年因欧美市场复苏，干簧管供应商产能跟不上需求，价格上涨。公司虽然签订了长期合作合同，但生产成本还是出现一定程度的上升，公司通过在其它生产环节（如塑胶件、浮子等）采取由外购转为自行生产、产业链垂直整合的措施缓解成本压力。如果原材料价格进一步上升，而公司不能采取强有力的措施进行原材料替代或产品升级，将不得不承担利润空间被压缩的风险。

四、净利润下滑风险

由于部分家电零配件行业市场竞争激烈，2013 年以来公司毛利最高的温敏开关业务收入下降，导致公司净利润由 2012 年的 1,068.47 万元，下降至 2013 年的 631.43 万元，2014 年 1-6 月的 102.21 万元，净资产收益率由 2012 年的 15.76% 下降至 2013 年的 8.33%、2014 年上半年的 1.28%。公司未来若不能有效开展产品升级和技术革新，大力拓展市场空间，将面临盈利下降甚至亏损的风险。

释 义

本说明书中，除非另有所指，下列词语具有如下含义：

公司、本公司、股份公司、川东磁电	指	佛山市川东磁电股份有限公司
川东有限	指	佛山市川东热敏磁电有限公司，为公司前身
上海川东	指	上海川东热敏磁电有限公司，为公司子公司
川东照明	指	佛山市川东照明科技有限公司，为公司子公司
天大生威	指	上海天大生威电子科技有限公司
宏丰光城	指	深圳市宏丰光城电子有限公司
川东凯腾	指	佛山市川东凯腾投资管理有限公司
股东会	指	佛山市川东热敏磁电有限公司股东会
股东大会	指	佛山市川东磁电股份有限公司股东大会
董事会	指	佛山市川东磁电股份有限公司董事会
监事会	指	佛山市川东磁电股份有限公司监事会
三会	指	公司股东大会、董事会、监事会
本次挂牌	指	申请股票在全国中小企业股份转让系统挂牌
股转系统	指	全国中小企业股份转让系统
《业务规则》	指	《全国中小企业股份转让系统业务规则（试行）》
全国股份转让系统公司	指	全国中小企业股份转让系统有限责任公司
主办券商、齐鲁证券	指	齐鲁证券有限公司
大华、会计师事务所	指	大华会计师事务所（特殊普通合伙）
康达、律师事务所	指	北京市康达律师事务所
《公司法》	指	《中华人民共和国公司法》
《证券法》	指	《中华人民共和国证券法》
证监会	指	中国证券监督管理委员会
报告期、最近两年又一期	指	2012年度、2013年度、2014年1-6月
元、万元	指	人民币元、人民币万元

除非本说明书另有所指，下列专业词语具有以下含义：

磁性材料	指	表示应用中要求具有铁磁性或亚铁磁性的物质。
硬（永）磁铁 氧体	指	矫顽力 $\leq 1000\text{A/m}$ 的磁性材料。
软磁铁氧体	指	矫顽力 $> 1000\text{A/m}$ 的磁性材料。
温敏铁氧体	指	温敏铁氧体是一种 MnZn 软磁铁氧体。
温敏开关	指	一种通过温敏铁氧体材料实现温度控制的控制开关，是一种温度敏感控制器，在正常工作条件下，该器件在预设定的动作温度点内接通或断开，主要由温敏软磁体和永磁体组成。
接近开关	指	一种利用磁电感应原理、通过硬磁驱动，无需机械接触而能动作的位置开关，也叫磁性接近开关。
温控器	指	一种动作可以是限温的也可以是调温的，在正常工作期间，通过自动或人工接通或断开电路，保持器具温度在某一个范围之间的双金属片温度敏感控制器。
限温器	指	一种利用软硬磁配合实现动作的温度敏感控制器，也叫磁钢限温器。
传感器	指	一种以热敏电阻为感温原件的温度传感器。当环境温度变化时其电阻值发生变化，并按一定的规律转换成电信号，实现自动检测盒自动控制。
双金属片	指	温控器组件中的核心器件，是采用特殊材料例如双层合金材料，制造的具有记忆金属功能的感温突变元件
CCC 认证	指	“中国强制性产品认证制度”，是国家对电器类产品安全性的强制性产品认证。生产企业在销售前必须取得认证。若取得认证，必须把产品送中国质量认证中心认可的实验室，按国家标准进行全项目的测试，并以测试结果来决定是否给以发证。申报的范围包括新品认证、关键物料、规格型号的变更、换证申请等。

CQC 认证	指	CQC 标志认证是中国质量认证中心开展的自愿性产品认证业务之一，以加施 CQC 标志的方式表明产品符合相关的质量、安全、性能、电磁兼容等认证要求，认证范围涉及机械设备、电力设备、电器、电子产品、纺织品、建材等 500 多种产品。
VDE 认证	指	VDE 的全称是 Prüfstelle Testing and Certification Institute，德国电气工程师协会。成立于 1920 年，是欧洲最有测试经验的试验认证和检查机构之一，是获欧盟授权的 CE 公告机构及国际 CB 组织成员。
UL 认证	指	UL 是美国保险商试验所（Underwriter Laboratories Inc.）的简写。UL 安全试验所是美国最有权威的，也是世界上从事安全试验和鉴定的较大的民间机构。它是一个独立的、非营利的、为公共安全做试验的专业机构。它采用科学的测试方法来研究确定各种材料、装置、产品、设备、建筑等对生命、财产有无危害和危害的程度；确定、编写、发行相应的标准和有助于减少及防止造成生命财产受到损失的资料，同时开展实情调研业务。
TUV 认证	指	TüV 标志是德国 TüV 专为元器件产品定制的一个安全认证标志，在德国和欧洲得到广泛的接受。
PMC	指	生产及物料控制，通常分为两个部分：PC：生产控制或生产管制主要职能是生产的计划与生产的进度控制；MC：物料控制（俗称物控）主要职能是物料计划、请购、物料调度、物料的控制（坏料控制和正常进出用料控制）等。
磁性材料	指	磁性材料是指由过渡元素铁、钴、镍及其合金等能够直接或间接产生磁性的物质。

第一节 基本情况

一、公司基本情况

公司中文名称：佛山市川东磁电股份有限公司

公司英文名称：Chuangdong Magnetic Electronic Co., Ltd.

法定代表人：何华娟

住所：佛山市高明区杨和镇沧江工业园和顺路 372 号

注册资本：5268 万元

股份公司设立日期：2011 年 8 月 31 日

董事会秘书：颜天宝

邮编：528513

联系电话：0757-88802399、88809398

传真：0757-88802199

电子邮箱：master@cdm21.com, salute2012@gmail.com

所属行业：计算机、通信和其他电子设备制造业（《上市公司行业分类指引（2012 年修订）》C39），电子元件及组件制造小类（《国民经济行业分类》（GB_T_4754-2011）C3971）。

经营范围：制造、销售：家用电器，磁电器产品，磁性材料、工业电器、传感器、电光源及温敏电子元件，五金件及弹簧加工制造，塑料制品；货物进出口、技术进出口（法律、行政法规禁止经营的项目除外；法律、行政法规限制经营的项目须取得许可证后方可经营）

组织机构代码：73759043-9

二、股票挂牌情况

（一）股票挂牌基本情况

股票代码：	831433
股票简称：	川东磁电
股票种类：	人民币普通股
每股面值：	1.00 元
股票总量：	5,268 万股
挂牌日期：	2014 年【】月【】日

（二）股东所持股票的限售安排及股东对所持股票自愿锁定的承诺

根据《公司法》第一百四十一条规定：“发起人持有的本公司股份，自公司成立之日起一年内不得转让。公司公开发行股份前已发行的股份，自公司股票在证券交易所上市交易之日起一年内不得转让。公司董事、监事、高级管理人员应当向公司申报所持有的本公司的股份及其变动情况，在任职期间每年转让的股份不得超过其所持有本公司股份总数的百分之二十五；所持本公司股份自公司股票上市交易之日起一年内不得转让。上述人员离职后半年内，不得转让其所持有的本公司股份。公司章程可以对公司董事、监事、高级管理人员转让其所持有的本公司股份作出其他限制性规定。”

《全国中小企业股份转让系统业务规则（试行）》第 28 条规定：“挂牌公司控股股东及实际控制人在挂牌前直接或间接持有的股票分三批解除转让限制，每批解除转让限制的数量均为其挂牌前所持股票的三分之一，解除转让限制的时间分别为挂牌之日、挂牌期满一年和两年。”“挂牌前十二个月以内控股股东及实际控制人直接或间接持有的股票进行过转让的，该股票的管理按照前款规定执行，主办券商为开展做市业务取得的做市初始库存股票除外。”“因司法裁决、继承等原因导致有限售期的股票持有人发生变更的，后续持有人应继续执行股票限售规定。”

《公司章程》第二十七条规定：“发起人持有的本公司股份，自公司成立之日起 1 年内不得转让。”

《公司章程》第二十七条规定：“公司董事、监事、高级管理人员应当向公司申报所持有的本公司的股份及其变动情况，在任职期间每年转让的股份不得超

过其所持有本公司股份总数的 25%；所持本公司股份自公司股票上市交易之日起 1 年内不得转让。上述人员离职后半年内，不得转让其所持有的本公司股份。”

颜天宝、何华娟和颜陶三人共同为公司实际控制人，同时三人控制佛山市川东凯腾投资管理有限公司，三人及川东凯腾持有的公司股份全部为公司实际控制人在挂牌前直接或间接持有的股票，每年解除转让限制的数量为其挂牌前所持公司股票的三分之一。同时何华娟和颜天宝在公司任职，其直接持有的股份同时遵守董事、监事、高级管理人员所持股份的锁定安排。

公司股东赵秀杰原为公司董事，现已辞职满半年，股份可以转让。

公司股东龚建华、陆晓原为公司高管，现已辞职满半年，股份可以转让。

公司其他股东未就所持股份作出严于相关法律法规规定的自愿锁定承诺。

公司现有股东持股情况及本次可进入全国中小企业股份转让系统报价转让的股票数量如下：

序号	名称或姓名	在公司任职	持股数（股）	持股比例	是否存在质押冻结	本次可进入股转系统转让股份数量（股）
1	颜天宝	董事、董事会秘书	19,686,516	37.37%	否	4,921,629
2	何华娟	董事长、总经理、	10,593,948	20.11%	否	2,648,487
3	颜陶		9,693,120	18.40%	否	3,231,040
4	佛山市川东凯腾投资管理有限公司		5,573,544	10.58%	否	1,857,848
5	龚建华		1,580,400	3.00%	否	1,580,400
6	陆晓		1,580,400	3.00%	否	1,580,400
7	何兵嵩		1,580,400	3.00%	否	1,580,400
8	何兰嵩		1,580,400	3.00%	否	1,580,400
9	赵秀杰		811,272	1.54%	否	811,272
合计			52,680,000	100%		19,791,876

三、公司股权结构

（一）股权结构图

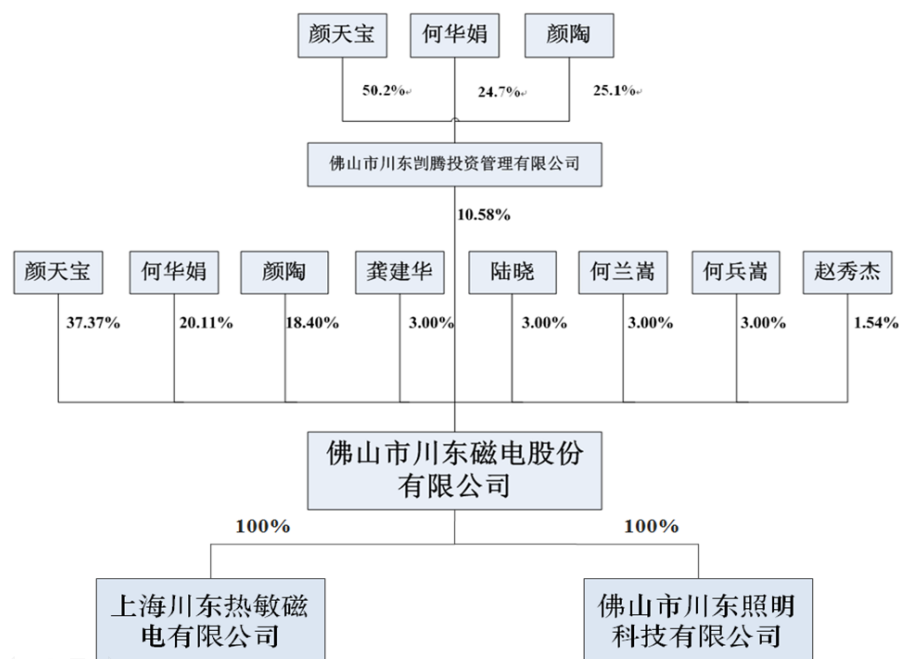

(二) 主要股东情况

1、控股股东、实际控制人的基本情况

公司控股股东及实际控制人为颜天宝、何华娟和颜陶三人、颜陶与何华娟为夫妇，颜天宝为颜陶与何华娟之子。

何华娟，董事长、总经理，女，1960年11月出生，中国国籍，拥有加拿大永久居留权，亚洲国际公开大学MBA研究生，中级经济师。1976年7月至1979年12月，广东茂名市信宜大雾岭林场林工；1980年1月至1986年7月，广东茂名市信宜县白石中学教师；1986年8月至1995年7月，广东茂名市信宜县第三中学教师；1995年3月至2002年2月，南海市桂城叠北富华元件厂总经理；2002年3月至2011年8月，佛山市川东热敏磁电有限公司总经理；2011年8月至今，担任公司董事长，总经理。

颜陶，研发部主任，男，1955年8月出生，中国国籍，拥有加拿大永久居留权。1995年7月毕业于中山大学工业企业管理专业，本科学历，现职称为中级化工工程师，公司创办人之一。1972年9月至1986年2月，任信宜家用电器元件厂技术员；1986年3月至1995年2月，任江东电子有限公司工程师；1995年3月至2002年2月，任南海市桂城叠北家华元件厂研发工程师；2002年3月至今，任公司研发部主任。在任职期间主要业绩：分别在2009年、2011年参与

并起草企业标准，并参与佛山市质监局标准资助立项《电热水壶温敏磁控开关》标准体系研制工作；2006年佛山粤港招标项目《高精度磁敏温度控制器研发及产业化》《家用电器温控开关集成化关键技术及产业化》《高性能温敏铁氧体材料制备及电水壶温敏磁控开关关键技术及产业化》等重大项目的研究开发工作，其中《高精度磁敏温度控制器》已经进行了批量化生产，为公司核心产品之一，更获得佛山市科技进步奖二等奖。

颜天宝，董事，男，1984年11月出生，中国国籍，拥有加拿大永久居留权，英国伯明翰大学国际商务专业研究生。2007年10月至2008年1月，招商证券珠海营业部客户经理；2008年3月至今，历任公司外贸专员、温控器项目经理、企划中心负责人；2011年8月至今，担任公司董事、董事会秘书。

公司控股股东、实际控制人最近两年内未发生变化。

2、前十名股东及持有5%以上股份股东基本情况

(1) 公司前十名股东持股数量及比例

序号	名称或姓名	持股数(股)	持股比例	股东性质	股份质押或冻结情况
1	颜天宝	19,686,516	37.37%	普通股股东	否
2	何华娟	10,593,948	20.11%	普通股股东	否
3	颜陶	9,693,120	18.40%	普通股股东	否
4	佛山市川东凯腾投资管理有限公司	5,573,544	10.58%	普通股股东	否
5	龚建华	1,580,400	3.00%	普通股股东	否
6	陆晓	1,580,400	3.00%	普通股股东	否
7	何兰嵩	1,580,400	3.00%	普通股股东	否
8	何兵嵩	1,580,400	3.00%	普通股股东	否
9	赵秀杰	811,272	1.54%	普通股股东	否
合计		52,680,000	100%		

(2) 公司持有5%以上股份股东基本情况

①何华娟，详见本公开转让说明书“第一节基本情况”之“三、公司股权结构

构”之“（二）主要股东情况”之“1、控股股东、实际控制人的基本情况”。

②颜陶，详见本公开转让说明书“第一节基本情况”之“三、公司股权结构”之“（二）主要股东情况”之“1、控股股东、实际控制人的基本情况”。

③颜天宝，详见本公开转让说明书“第一节基本情况”之“三、公司股权结构”之“（二）主要股东情况”之“1、控股股东、实际控制人的基本情况”。

④佛山市川东凯腾投资管理有限公司

川东凯腾为公司控股股东、实际控制人颜陶、何华娟和颜天宝控制的公司，基本情况如下。

名称	佛山市川东凯腾投资管理有限公司	注册号	440684000026335
法定代表人	颜天宝	住所	佛山市高明区沧江工业园杨和镇和顺路 372 号办公室 308-309 室
注册资本	498 万人民币	实收资本	498 万人民币
公司股东	颜天宝 50.20%、颜陶 25.1%、何华娟 24.7%	公司类型	有限责任公司
成立日期	2010 年 12 月 23 日	营业期限	2010 年 12 月 23 日至长期
登记受理机关	佛山市高明区工商行政管理局	受理机关	佛山市高明区工商行政管理局
经营范围	资产管理、投资管理与咨询、商贸信息咨询服务。		

3、其他争议事项的具体情况及其与股东之间的关联关系

公司无其他争议事项。

公司股东何华娟与颜陶为夫妻关系，股东颜天宝为何华娟、颜陶之子，何兰嵩、何兵嵩为股东何华娟之弟，川东凯腾为何华娟、颜天宝、颜陶所控制之公司。

4、公司重大资产重组情况

为解决同业竞争问题，2011 年 4 月 8 日，上海川东热敏磁电有限公司（以下简称上海川东）原股东何华娟和颜陶与本公司签订股权转让协议，何华娟将其持有的上海川东 60%股权、颜陶将其持有的上海川东 40%股权以零价格转让给本公司。转让完成后，本公司持有上海川东 100%股权。

上海川东零价格转让的原因为：虽然由于上海地区各项运营成本较高，上海川东自 2008 年以后持续亏损，至 2011 年转让前账面净资产为负，但上海川东在响应华东地区客户需求具有战略意义，同时上海川东名下土地已升值，公司和股东经综合考虑，转让价格确定为零。

（三）公司成立以来股本的形成及其变化情况

1、2002 年公司设立

2001 年 12 月 30 日，颜陶、何高水签署《出资协议书》，双方约定共同出资在高明市人和镇对川工业区设立高明市川东热敏磁电有限公司，公司注册资本为 50 万元，颜陶以货币形式出资 45 万元，占注册资本的 90%，何高水以货币形式出资 5 万元，占注册资本的 10%。

广东德正有限责任会计师事务所对此次出具了《验资报告》（粤德会验高字[2001]第 005 号），验证 50 万元货币出资全部到位。

2002 年 3 月 29 日，佛山市高明区工商行政管理局（以下简称“高明工商局”）核准高明市川东热敏磁电有限公司的设立登记，并核发《企业法人营业执照》（注册号：4406242000634）。

公司设立时的股权结构如下：

序号	股东	认缴出资额（万元）	出资比例	出资形式
1	何高水	5	10%	货币
2	颜陶	45	90%	货币
合计		50	100%	

2、2003 年增资、同时变更公司名称、法定代表人

2003 年 6 月 14 日，公司股东会审议并同意将注册资本由 50 万元增至 105 万元，新增注册资本 55 万元由何华娟以货币资产认缴，同时公司法定代表人变更为何华娟，公司名称变更“佛山市川东热敏磁电有限公司”。

2003 年 9 月 4 日，广东德正有限责任会计师事务所出具《验资报告》（粤德会验高字[2003]第 094 号），确认公司已收到何华娟以货币资产缴纳新增注册资

本 55 万元。2003 年 9 月 17 日，高明工商局核准上述变更事项。

该变更完成后，有限公司的股东、出资额、出资比例如下表所示：

序号	股东	认缴出资额（万元）	持股比例	出资形式
1	何高水	5	5%	货币
2	何华娟	55	52%	货币
3	颜陶	45	43%	货币
合计		105	100%	

3、2004 年增资

2004 年 2 月 18 日，公司召开股东会会议，决议将公司注册资本由 105 万元增至 500 万元，新增注册资本 395 万元由新增股东颜天宝以实物资产认缴。2 月 24 日，佛山市顺鑫会计师事务所出具《颜天宝先生的房屋建筑物评估报告书》（佛顺鑫评报字[2004]第 2-003 号），确认颜天宝拟用于出资的实物资产，系位于佛山市高明区人和镇对川工业区“三星墩”，建筑面积分别为 4,188 平方米和 2,121.6 平方米两幢房屋（粤房地证字第 C1711509 号、粤房地证字第 C1711582 号），评估价值为 400.6245 万元。

颜天宝此次用于出资的资产情况如下：

（1）粤房地证字第 C1711509 号房屋所有权

房地产证号	粤房地证字第 C1711509 号		
权属人	颜天宝		
座落	佛山市高明区人和镇对川工业区“三星墩”（综合楼）		
房屋所有权来源	新建	占有房屋份额	全部
房屋用途	工业	房屋所有权性质	私有
建筑面积	4,188 平方米	层数	3 层
土地使用权类型	出让	终止日期	2052-10-20
地号	07020022	土地用途	工业
使用权证号	明国用（2002）字第 305 号	使用权面积	1,820 平方米

发证机关	佛山市高明区房产管理局	发证时间	2003-12-24
------	-------------	------	------------

(2) 粤房地证字第 C1711582 号房屋所有权

房地产证号	粤房地证字第 C1711582 号		
权属人	颜天宝		
座落	佛山市高明区人和镇对川工业区“三星墩”（宿舍）		
房屋所有权来源	新建	占有房屋份额	全部
房屋用途	工业	房屋所有权性质	私有
建筑面积	2,121 平方米	层数	4 层
土地使用权类型	出让	终止日期	2052-10-20
地号	07020022	土地用途	工业
使用权证号	明国用（2002）字第 305 号	使用权面积	770 平方米
发证机关	佛山市高明区房产管理局	发证时间	2003-12-24

以上房产均为颜陶以早期个体经营积累的自有资金投入建设，出资完成后，公司以川东有限名义重新办理了房地产证，具体情况如下：

(1) 粤房地证字第 C5552146 房屋所有权

房地产证号	粤房地证字第 C5552146 号		
权属人	佛山市川东热敏磁电有限公司		
座落	佛山市高明区杨和镇（人和）对川工业区“三星墩”（综合楼）		
房屋所有权来源	向颜天宝购买	占有房屋份额	全部
房屋用途	工业	建筑面积	4,188 平方米
使用权证号	明国用（2007）第 3189 号	层数	3 层
发证机关	高明区房产管理局	发证时间	2007-7-5

(2) 粤房地证字第 C5552046 房屋所有权

房地产证号	粤房地证字第 C5552046 号		
权属人	佛山市川东热敏磁电有限公司		
座落	佛山市高明区杨和镇（人和）对川工业区“三星墩”（宿舍）		

房屋所有权来源	向颜天宝购买	占有房屋份额	全部
房屋用途	工业	建筑面积	2,121.6 平方米
使用权证号	明国用（2007）第 3189 号	层数	4 层
发证机关	高明区房产管理局	发证时间	2007-7-5

2004 年 2 月 25 日，佛山市顺鑫会计师事务所出具《验资报告》（佛顺鑫验报字[2004]第 28 号），确认公司已收到颜天宝以实物资产缴纳新增注册资本 395 万元，该实物资产（房屋）评估值 400.6245 万元，股东确认为 395 万元。3 月 2 日，高明工商局核准公司的上述变更事项。

本次股权变更完成后，公司股权结构如下：

序号	股东	认缴出资额（万元）	持股比例	出资形式
1	何高水	5	1%	货币
2	颜陶	45	9%	货币
3	何华娟	55	11%	货币
4	颜天宝	395	79%	实物资产（房屋）
合计		500	100%	

4、2007 年股权转让，增资

2007 年 6 月 6 日，公司召开股东会，决议将注册资本由 500 万元增至 1388 万元，新增注册资本 888 万元由股东颜陶、何华娟、颜天宝及新股东何兰嵩、何兵嵩认缴，其中颜天宝以实物资产（房屋建筑物及土地使用权）出资，其余股东以货币出资。会议同时同意股东何高水将其所持 5 万元出资（占注册资本的 1%）转让给颜陶，其他股东放弃优先购买权。同日，何高水与颜陶签署《股份转让合同》。

2007 年 5 月 22 日，佛山市鸿科土地房地产评估有限公司出具《房地产评估报告》（佛鸿房评字[2007]第 0502 号），确认颜天宝拟用于出资的实物资产，系面积为 19,962 平方米的土地（土地使用权证号：明国[2002]字第 305 号），和位于佛山市高明区人和镇对川工业区“三星墩”、建筑面积分别为 1,632 平方米和 1,632 平方米房屋（粤房地证字第 C1711585 号、粤房地证字第 C1711510 号），

评估价值合计为 5,765,939.10 元。

颜天宝此次用于出资的资产情况如下：

(1) 粤房地证字第 C1711585 号房屋所有权

房地产证号	粤房地证字第 C1711585 号		
权属人	颜天宝		
座落	佛山市高明区人和镇对川工业区“三星墩”（C 车间）		
房屋所有权来源	新建	占有房屋份额	全部
房屋用途	工业	房屋所有权性质	私有-
建筑面积	1,632 平方米	层数	1 层
土地使用权类型	出让	终止日期	2052-10-20
地号	07020022	土地用途	工业
使用权证号	明国用（2002）字第 305 号	使用权面积	2,240 平方米
发证机关	佛山市高明区房产管理局	发证时间	2003-12-24

(2) 粤房地证字第 C1711510 号房屋所有权

房地产证号	粤房地证字第 C1711510 号		
权属人	颜天宝		
座落	佛山市高明区人和镇对川工业区“三星墩”（B 车间）		
房屋所有权来源	新建	占有房屋份额	全部
房屋用途	工业	房屋所有权性质	私有-
建筑面积	1,632 平方米	层数	1 层
土地使用权类型	出让	终止日期	2052-10-20
地号	07020022	土地用途	工业
使用权证号	明国用（2002）字第 305 号	使用权面积	2,380 平方米
发证机关	佛山市高明区房产管理局	发证时间	2003-12-24

(3) 明国用（2002）字第 305 号土地使用权

土地使用权人	颜天宝		
土地使用权证号	明国用（2002）字第 305 号		
座落	佛山市高明区人和镇对川工业区“三星墩”		
地号	07020022	图号	529.20、529.00-271.50
地类（用途）	工业	终止日期	2052-10-20
使用权类型	出让	使用权面积	19,962 平方米
发证机关	高明市国土资源局	发证时间	2002-10-24

以上土地为颜陶以早期个体经营积累的自有资金向高明市人和镇人民政府购买得来。2001 年 4 月 10 日，颜陶与高明市人和镇人民政府签署《人和镇国有土地使用权转让合同》，高明市人和镇人民政府将位于人和镇工业开发区（三星墩），面积为 41 亩土地，以 225.5 万元的价格转让给颜陶。

以上房产均为颜陶以早期个体经营积累的自有资金投入建设。

出资完成后，公司以川东有限名义重新办理了房地产证和土地使用权证，具体情况如下：

（1）粤房地证字第 C5552045 号房屋所有权

房地产证号	粤房地证字第 C5552045 号		
权属人	佛山市川东热敏磁电有限公司		
座落	佛山市高明区杨和镇（人和）对川工业区“三星墩”（B 车间）		
房屋所有权来源	向颜天宝购买	占有房屋份额	全部
房屋用途	工业	建筑面积	1,632 平方米
使用权证号	明国用（2007）第 3189 号	层数	1 层
发证机关	高明区房产管理局	发证时间	2007-7-5

（2）粤房地证字第 C5552162 号房屋所有权

房地产证号	粤房地证字第 C5552162 号		
权属人	佛山市川东热敏磁电有限公司		
座落	佛山市高明区杨和镇对川工业区“三星墩”（C 车间）		

房屋所有权来源	向颜天宝购买	占有房屋份额	全部
房屋用途	工业	建筑面积	1,632 平方米
使用权证号	明国用（2007）第 3189 号	层数	1 层
发证机关	高明区房产管理局	发证时间	2007-7-5

(3) 明国用（2007）第 3189 号土地使用权

土地使用权人	佛山市川东热敏磁电有限公司		
土地使用权证号	明国用（2007）第 3189 号		
座落	佛山市高明区杨和镇（人和）对川工业区“三星墩”		
地号	07020022	图号	2528.96-38371.414
地类（用途）	工业	终止日期	2052-10-20
使用权类型	出让	使用权面积	19,962 平方米
发证机关	佛山市国土资源局	发证时间	2007-7-4

2007 年 12 月 17 日，广州德正有限责任会计师事务所佛山分所出具《验资报告》（粤德会验佛字[2007]第 Y1206 号），确认公司已收到颜陶、颜天宝、何华娟、何兰嵩、何兵嵩缴纳新增注册资本合计 888 万元，其中，颜陶以货币缴纳 130 万元；何华娟以货币缴纳 97.40609 万元；何兰嵩以货币缴纳 42 万元；何兵嵩以货币缴纳 42 万元；颜天宝以实物资产（房屋及土地使用权）缴纳 576.59391 万元。12 月 25 日，高明工商局核准上述变更。

该变更完成，有限公司的股东、出资额、出资比例如表所示：

序号	股东	认缴出资额（万元）	持股比例	出资形式
1	颜天宝	971.59391	70%	房屋、土地使用权
2	颜陶	180	12.97%	货币
3	何华娟	152.40609	10.98%	货币
4	何兰嵩	42	3.03%	货币
5	何兵嵩	42	3.03%	货币
合计		1388	100%	

5、2009 年增资

2009 年 12 月 8 日，公司股东会决议将公司注册资本增加至 2,200 万元，新增出资 812 万元全部由新老股东以货币认缴，其中颜陶认缴 338.40609 万元、何华娟认缴 245.59391 万元、何兰嵩认缴 36 万元、何兵嵩认缴 36 万元、新股东龚建华认缴 78 万元、陆晓认缴 78 万元。

2009 年 12 月 14 日，佛山天平会计师事务所有限公司出具《验资报告》（佛天验字[2009]TP-283 号），验证公司已收到股东颜陶、何华娟、何兰嵩、何兵嵩、龚建华、陆晓缴纳的新增注册资本合计 812 万元。12 月 14 日，高明工商局核准上述变更事项。

本次增资完成后，公司股权结构如下：

序号	股东	认缴出资额（万元）	持股比例	出资形式
1	颜天宝	971.59391	44.16%	实物、土地使用权
2	颜陶	518.40609	23.55%	货币
3	何华娟	398	18.09%	货币
4	何兰嵩	78	3.55%	货币
5	何兵嵩	78	3.55%	货币
6	龚建华	78	3.55%	货币
7	陆晓	78	3.55%	货币
	合计	2200	100%	

6、2010 年股权转让

2010 年 12 月 14 日，颜陶与赵秀杰签订《股权转让合同》，颜陶将其持有的川东磁电 1.82% 股权以 40 万元转让给赵秀杰。同日公司召开股东会，同意该转让事宜，其他股东放弃优先认购权。12 月 22 日，高明工商局核准上述变更事项。

本次股权转让完成后，公司股权结构如下：

序号	股东	认缴出资额（万元）	持股比例	出资形式
1	颜天宝	971.59391	44.16%	实物、土地使用权
2	颜陶	478.40609	21.74%	货币

3	何华娟	398	18.09%	货币
4	何兰嵩	78	3.55%	货币
5	何兵嵩	78	3.55%	货币
6	龚建华	78	3.55%	货币
7	陆晓	78	3.55%	货币
8	赵秀杰	40	1.82%	货币
合计		2200	100%	

7、2011年增资

2011年1月4日,公司股东会审议并同意将注册资本由2,200万元增至2,600万元,新增注册资本由股东何华娟以货币认缴125万元、新增股东佛山市川东割腾投资管理有限公司以货币认缴275万元,增资的认购价格为每1元出资额1.79元。

2011年1月6日,佛山天平会计师事务所有限公司出具《验资报告》(佛天验字(2011)J-016号),确认公司已收到何华娟、川东割腾缴纳的新增注册资本合计400万元;何华娟投入资金223.75万元,其中125万元计入注册资本,98.75万元计入资本公积;川东割腾投入资金492.25万元,其中275万元计入注册资本,217.25万元计入资本公积。1月11日,高明工商局核准该变更。

本次增资完成后,公司股权结构如下:

序号	股东	认缴出资额(万元)	持股比例	出资形式
1	颜天宝	971.59391	37.37%	实物、土地使用权
2	颜陶	478.40609	18.4%	货币
3	何华娟	523	20.11%	货币
4	佛山市川东割腾投资管理有限公司	275	10.58%	货币
5	何兰嵩	78	3%	货币
6	何兵嵩	78	3%	货币
7	龚建华	78	3%	货币
8	陆晓	78	3%	货币
9	赵秀杰	40	1.54%	货币

合计	2600	100%	
----	------	------	--

8、2011年整体变更为股份有限公司

2011年7月27日，立信大华会计师事务所有限公司出具《审计报告》（立信大华审字[2011]第2860号），佛山市川东热敏磁电有限公司截至2011年4月30日的净资产值为52,707,073.76元。

2011年8月12日，川东有限召开股东会，全体股东一致同意川东有限通过整体变更设立股份公司，各发起人以截至2011年4月30日经审计净资产中所享有权益折股认购股份。8月22日，全体股东签署了《佛山市川东磁电股份有限公司发起人协议书》。

2011年8月29日，茂名市立信资产评估事务所出具《资产评估报告书》（茂立信评字[2011]第045号），确认川东有限截至2011年4月30日的净资产评估值为54,099,641.13元。

2011年8月31日，佛山市川东磁电股份有限公司召开了创立大会暨第一次股东大会，全体股东审议同意佛山市川东热敏磁电有限公司以2011年4月30日经立信大华会计师事务所有限公司审计的账面净资产52,707,073.76元为依据，按照1:0.720966的折股比例折合3,800万股股份，整体变更为佛山市川东磁电股份有限公司。

2011年8月30日，大华会计师事务所有限公司出具了立信大华验字[2011]068号《验资报告》，确认公司已收到全体股东缴纳的注册资本人民币3,800万元。

2011年10月11日，川东磁电取得了佛山市工商行政管理局颁发的注册号为440684000004096的《企业法人营业执照》，股份公司正式成立。

股份公司股东及持股比例如下：

序号	股东	股份数（万股）	持股比例	出资形式
1	颜天宝	1,420.06	37.37%	净资产折股
2	颜陶	699.20	18.4%	净资产折股
3	何华娟	764.18	20.11%	净资产折股

4	佛山市川东剖腾投资管理有限公司	402.04	10.58%	净资产折股
5	何兰嵩	114	3%	净资产折股
6	何兵嵩	114	3%	净资产折股
7	龚建华	114	3%	净资产折股
8	陆晓	114	3%	净资产折股
9	赵秀杰	58.52	1.54%	净资产折股
合计		3,800	100%	

9、2012年资本公积转增股本

2012年9月25日，股份公司召开2012年第一次临时股东大会，全体股东一致同意以资本公积转增股本，每10股转增3.863股，共计转增股本1,468万股，转增后公司总股本为5,268万股，股东持股比例不变。

2012年10月15日，大华会计师事务所出具了大华（深）验字【2012】049号《验资报告》，确认公司已收到全体股东缴纳的注册资本人民币1,468万元。11月21日，佛山市工商行政管理局核准上述变更事项。

本次增资完成后，公司股权结构如下：

序号	股东	认缴出资额（万元）	持股比例	出资形式
1	颜天宝	1,968.6516	37.37%	净资产折股
2	颜陶	969.3120	18.4%	净资产折股
3	何华娟	1059.3948	20.11%	净资产折股
4	佛山市川东剖腾投资管理有限公司	557.3544	10.58%	净资产折股
5	何兰嵩	158.0400	3%	净资产折股
6	何兵嵩	158.0400	3%	净资产折股
7	龚建华	158.0400	3%	净资产折股
8	陆晓	158.0400	3%	净资产折股
9	赵秀杰	81.1272	1.54%	净资产折股
合计		5,268.0000	100%	

四、公司董事、监事、高级管理人员情况

（一）董事基本情况

公司本届董事会共有 5 名董事构成，董事何华娟、颜天宝、张永爱均由公司创立大会选举产生，起任日期为 2011 年 8 月 31 日，任期三年至 2014 年 8 月 30 日；杨涛由公司 2013 年 6 月 19 日召开的 2012 年年度股东大会选举产生，任期至 2014 年 8 月 30 日；梁粤鹏由公司 2014 年 3 月 18 日召开的 2014 年度第一次临时股东大会选举产生，任期至 2014 年 8 月 30 日。

何华娟，董事长，简历详见本公开转让说明书“第一节基本情况”之“三、公司股权结构”之“（二）主要股东情况”之“1、控股股东、实际控制人的基本情况”。

颜天宝，董事，简历详见本公开转让说明书“第一节基本情况”之“三、公司股权结构”之“（二）主要股东情况”之“1、控股股东、实际控制人的基本情况”。

杨涛，董事，男，1968 年出生，中国国籍，无境外永久居留权；毕业于沙市大学自动化专业。1988 年 8 月至 1989 年 9 月，在湖北省南湖机械总厂担任技术员；1989 年 10 月至 1999 年 9 月，在南光制冷设备有限公司历任技术员、工程师、劳资专员、销售业务员、科长、经理；1999 年 10 月至 2003 年 9 月，历任深圳赛博讯数码科技有些公司销售经理、副总经理；2003 年 9 月至 2011 年 8 月，担任川东有限销售经理、部长；2011 年 8 月至 2013 年 6 月，担任公司副总经理；2013 年 6 月至今，担任公司董事、副总经理；2014 年 5 月起兼任公司财务总监。

张永爱，董事，女，1964 年出生，中国国籍，无境外永久居留权；2003 年 7 月毕业于中国人民大学工商管理专业，硕士学历，高级会计师。1984 年 7 月至 1993 年 12 月，历任山东省农机集团公司会计员、主管会计、财务总监；2001 年 1 月至 2001 年 12 月，担任山东正源和信会计师事务所项目经理、审计部主任；2002 年 1 月至今，北京中喜会计师事务所合伙人；2011 年 8 月至今任公司董事。

梁粤鹏，董事，男，1973 年 4 月出生，中国国籍，无境外永久居留权，毕

业于广东省经济管理干部学院工商经济管理专业。1995年至2002年于信宜市矿山机械厂任供销科业务主管；2002年3月至今任公司销售经理和项目工程师，2014年3月起任公司董事。

（二）监事基本情况

公司本届监事会共有3名监事构成，其中罗世花为股份公司成立时职工代表大会选举的职工监事，袁芳由公司创立大会选举产生，起任日期均为2011年8月31日，任期三年。武俊德由公司2013年6月19日召开的2012年年度股东大会选举产生，任期至2014年8月30日。

袁芳，监事，女，1981年8月出生，中国国籍，无境外永久居留权。2013年毕业于菲律宾太历国立大学，硕士，会计师。2002年7月至2005年10月，任湖南天华会计师事务所审计经理助理；2005年11月至2009年4月，任广东雪莱特光电科技股份有限公司监事兼财务总监会计；2009年5月至2011年8月，担任川东有限财务经理；2011年8月至今，任公司监事会主席、财务经理。

武俊德，监事，男，1979年7月出生，中国国籍，无境外永久居留权，毕业于菲律宾太历国立大学，硕士，工程师。2002年7月至2004年7月，任东莞市TR轴承有限公司车间主任及C880轴承项目主管；2004年8月至2005年3月，任广州TWS明美集团任制造中心课长；2005年4月至2006年3月，任佛山高明毅力温控器有限公司制造总监；2006年3月至2011年8月，任川东有限总经办主任；2011年9月起任公司总经理助理兼管理者代表；2013年7月至今，任公司监事、总经理助理兼管理者代表。

罗世花，监事，女，1983年11月出生，中国国籍，无境外永久居留权。2011年6月毕业于湖南省衡南县第一职业学校计算机应用专业。2002年9月至今，历任川东磁电温控车间作业员、品管部质检员、生产部弹簧组组长、温控车间生产主任、生产部计划员、品管部主管、PMC部主管、PMC部副经理，采购部经理，2011年8月起任公司监事。

（三）高级管理人员基本情况

何华娟，总经理、详见本公开转让说明书“第一节基本情况”之“一、（二）

主要股东情况”之“1、控股股东、实际控制人的基本情况”。

颜天宝，董事会秘书，详见本公开转让说明书“第一节基本情况”之“一、（二）主要股东情况”之“1、控股股东、实际控制人的基本情况”。

杨涛，副总经理、财务总监，详见本公开转让说明书“第一节基本情况”之“四、公司董事、监事、高级管理人员情况”之“（一）董事基本情况”。

五、最近两年又一期的主要会计数据和财务指标简表

项目	2014年6月30日	2013年12月31日	2012年12月31日
资产总计（万元）	12,811.94	13,869.25	13,288.74
股东权益合计（万元）	7,934.55	7,869.22	7,290.47
归属于申请挂牌公司的股东权益合计（万元）	7,934.55	7,869.22	7,290.47
每股净资产（元）	1.51	1.49	1.38
归属于申请挂牌公司股东的每股净资产（元）	1.51	1.49	1.38
资产负债率（母公司）	35.20%	39.87%	41.97%
流动比率（倍）	1.94	1.78	1.72
速动比率（倍）	1.11	1.02	1.00
项目	2014年1-6月	2013年度	2012年度
营业收入（万元）	5,931.17	13,559.13	12,486.82
净利润（万元）	102.21	631.43	1,068.47
归属于申请挂牌公司股东的净利润（万元）	102.21	631.43	1,068.47
扣除非经常性损益后的净利润（万元）	-27.39	370.73	981.89
归属于申请挂牌公司股东的扣除非经常性损益后的净利润（万元）	-27.39	370.73	981.89
毛利率	20.48%	22.89%	28.64%
净资产收益率	1.28%	8.33%	15.76%
扣除非经常性损益后净资产收益率	-0.36%	4.89%	14.48%
基本每股收益（元/股）	0.02	0.12	0.2
稀释每股收益（元/股）	0.02	0.12	0.2
应收账款周转率（次）	2.12	4.29	3.58

存货周转率（次）	1.11	2.43	2.23
经营活动产生的现金流量净额（万元）	177.11	-134.47	263.29
每股经营活动产生的现金流量净额（元/股）	0.03	-0.03	0.05

按照中国证监会信息披露规则要求计算的净资产收益率、每股收益如下：

报告期利润	报告期	加权平均净资产收益率	每股收益	
			基本每股收益（元/股）	稀释每股收益（元/股）
归属于公司普通股股东的净利润	2014年1-6月	1.28%	0.02	0.02
	2013年度	8.33%	0.12	0.12
	2012年度	15.76%	0.20	0.20
扣除非经常性损益后归属于公司普通股股东的净利润	2014年1-6月	-0.36%	-0.01	-0.01
	2013年度	4.89%	0.07	0.07
	2012年度	14.48%	0.19	0.19

净资产收益率、每股收益的计算方法如下：

$$(1) \text{ 加权平均净资产收益率} = \frac{P_0}{(E_0 + NP \div 2 + E_i \times M_i \div M_0 - E_j \times M_j \div M_0 \pm E_k \times M_k \div M_0)}$$

其中：P₀ 分别对应于归属于公司普通股股东的净利润、扣除非经常性损益后归属于公司普通股股东的净利润；NP 为归属于公司普通股股东的净利润；E₀ 为归属于公司普通股股东的期初净资产；E_i 为报告期发行新股或债转股等新增的、归属于公司普通股股东的净资产；E_j 为报告期回购或现金分红等减少的、归属于公司普通股股东的净资产；M₀ 为报告期月份数；M_i 为新增净资产次月起至报告期期末的累计月数；M_j 为减少净资产次月起至报告期期末的累计月数；E_k 为因其他交易或事项引起的、归属于公司普通股股东的净资产增减变动；M_k 为发生其他净资产增减变动次月起至报告期期末的累计月数。

$$(2) \text{ 基本每股收益} = P_0 \div S$$

$$S = S_0 + S_1 + S_i \times M_i \div M_0 - S_j \times M_j \div M_0 - S_k$$

$$\text{稀释每股收益} = P_1 / (S_0 + S_1 + S_i \times M_i \div M_0 - S_j \times M_j \div M_0 - S_k + \text{认股权证、股份期权、})$$

可转换债券等增加的普通股加权平均数)

其中： P_0 为归属于公司普通股股东的净利润或扣除非经常性损益后归属于普通股股东的净利润； P_1 为归属于公司普通股股东的净利润或扣除非经常性损益后归属于公司普通股股东的净利润，并考虑稀释性潜在普通股对其影响，按《企业会计准则》及有关规定进行调整。 S 为发行在外的普通股加权平均数； S_0 为期初股份总数； S_1 为报告期因公积金转增股本或股票股利分配等增加股份数； S_i 为报告期因发行新股或债转股等增加股份数； S_j 为报告期因回购等减少股份数； S_k 为报告期缩股数； M_0 报告期月份数； M_i 为增加股份次月起至报告期期末的累计月数； M_j 为减少股份次月起至报告期期末的累计月数。

公司报告期内净资产收益率、每股收益下滑，主要原因是公司主要产品温敏开关销量和毛利下降带来的主营业务毛利的下滑，具体分析详见本公开转让说明书“第四节公司财务”之“五、报告期内主要会计数据和财务指标的重大变化及说明”之“（一）营业收入、利润、毛利率的重大变化及说明”。

六、相关机构的情况

（一）主办券商

- 1、名称：齐鲁证券有限公司
- 2、法定代表人：李玮
- 3、住所：济南市市中区经七路86号
- 4、联系电话：0755-82773873
- 5、传真：0755-82772171
- 6、项目小组负责人：郭湘
- 7、项目小组成员：俞建杰、马国庆、蒋舟

（二）律师事务所

- 1、名称：北京市康达律师事务所

- 2、主任：付洋
- 3、住所：北京市朝阳区建国门外大街19号国际大厦2301室
- 4、联系电话：010-58918166
- 5、传真：010-58918199
- 6、签字注册律师：娄爱东、李一帆

(三) 会计师事务所

- 1、名称：大华会计师事务所（特殊普通合伙）
- 2、法定代表人：梁春
- 3、住所：北京市海淀区西四环中路16号院7号楼12层
- 4、联系电话：0755-82966036
- 5、传真：0755-82900965
- 6、签字注册会计师：王广旭、杨春祥
- 7、项目小组成员：杨春祥、韩刘峰、郭燕青、舒悦、饶佳乐、李慧颖

(四) 资产评估机构

1、佛山市顺鑫会计师事务所

- (1) 法定代表人：金鑫、李春福
- (2) 住所：佛山市高明区荷城文明路91号
- (3) 联系电话：0757-8880128
- (4) 传真：0757-8880128
- (5) 签字注册资产评估师：李春福、丁立功

2、佛山市鸿科土地房地产评估有限公司

- (1) 法定代表人：沙丽珍

(2) 住所：佛山市禅城区同济东路道济坊63号A座6楼

(3) 联系电话：0757-83209672

(4) 传真：0757-83209672

(5) 签字注册资产评估师：林咏华、沙丽珍

3、茂名市立信资产评估事务所

(1) 法定代表人：许星

(2) 住所：茂名市朝阳路1号华英大厦五楼

(3) 联系电话：0668-2817636

(4) 传真：0668-2817636

(5) 签字注册资产评估师：潘明华、柴继红

(五) 企业管理顾问机构

1、名称：深圳市诚道天华投资管理有限公司

2、住所：深圳市福田区特区报业大厦2104室101

3、联系电话：0755-33065618

4、传真：0755-33065618

5、项目负责人：严敏

6、项目小组成员：钟继鑫、杨志、赵益、冯思梦

(六) 证券登记结算机构

1、名称：中国证券登记结算有限责任公司北京分公司

2、住所：北京市西城区太平桥大街17号

3、电话：010-59378888

(七) 证券交易场所

- 1、名称：全国中小企业股份转让系统
- 2、法定代表人：杨晓嘉
- 3、住所：北京市西城区金融大街丁26号金阳大厦
- 4、联系电话：010-63889512
- 5、传真：010-63889514

第二节 公司业务

一、业务、产品介绍

（一）主要业务

公司主营业务为高精度温敏铁氧体材料和器件的研发、生产和销售，即利用软磁铁氧体的温敏特性开发电子元器件。

软磁铁氧体是工业生产中应用最广和品种最多的磁性材料，具有在其居里点温度附近磁导率急剧下降现象的特性，利用这一特性制作的温敏器件，可靠性高、耐环境性优良、噪声电压小、安装使用简便、可大规模批量生产，在家用电器、办公自动化和汽车等行业的控温、限温和预警等领域得到广泛应用。

公司通过多年自主研究开发和规范化生产管理，在温敏铁氧体材料和器件开发应用方面形成了一系列自主知识产权与核心技术，产品包括温敏开关、接近开关、温控器、限温器、传感器等五大类别，为家用电器厂商具有恒温、保温、控温功能的产品提供高品质元器件。公司产品获得了 CQC/VDE/UL/CB/CCC/ETL 等认证，具有控制精度高、性能稳定、使用寿命长等优点。公司已被松下、东芝、爱信伊奈、夏普、科勒、美的、格兰仕、海尔、海信、苏泊尔、九阳、美菱等知名企业认定为合格供应商，还获得《杭州松下厨房电器有限公司优秀供应商》、《中国红牌企业集团优秀供应商》、《苏泊尔最佳合作奖》等客户资质认证。

围绕“自主创新持续改进”的方针和理念，公司先后与北京科技大学、华南理工大学、中国科学院过程所等科研单位展开研究开发合作，通过了广东省科技厅评审组建省级工程技术研究中心，通过广东经信委批准组建省级企业技术中心。公司是广东省“高新技术企业”，“川东磁电”牌温控器被授予“广东省名牌产品”，磁敏温度控制器、磁钢限温器、防水温控器、磁敏传感器和温敏磁控开关先后被认定为“广东省高新技术产品”，公司品牌影响力稳步提升，已发展成为国内主要的温敏电子元件和传感器供应商之一。

（二）主要产品及其用途

产品类别	产品图片	产品主要功能	主要应用市场
温敏开关		利用软磁铁氧体在居里温度附近磁性的急剧变化的原理来操控干簧管簧片闭合及断开，以达到设备自动通断的一种器件	电冰箱、高端电饭煲、咖啡壶
接近开关		也叫位移传感器，是一种无需与运动部件进行机械直接接触而可以操作的位置开关，当物体接近开关的感应面到动作距离时，不需要机械接触及施加任何压力即可使开关动作。	洗衣机、冰箱、衣柜、电压力锅、榨汁机等
温控器		一种动作温度可固定或可调的温度敏感装置，在正常工作期间，其通过自动接通或断开电路来保持被控件的温度在某些限值之间。	饮水机、消毒柜、电饭煲、冰箱、水壶、豆浆机
限温器		一种动作温度可固定或可调的温度敏感装置，在正常工作期间，当被控制件的温度达到预先确定值时，以断开或接通电路的方式进行工作。	电饭煲、煮蛋器、电炒锅、燃气电饭煲
传感器		一种以热敏电阻为感温原件的传感器。当环境温度变化时其电阻值发生变化，并按一定的规律转换成电信号，实现自动检测盒自动控制。	冰箱、电饭煲、电压力锅、热水器等

二、组织结构、主要生产流程及方式

（一）公司组织结构

公司生产经营系统细分为 5 大子系统：营销中心主要涉及市场营销与销售管理业务；营运中心主要涉及物料采购、资财管理、生产制造；技术研发中心主要涉及产品开发与质量控制；财务中心主要涉及财务核算、资金管理；企划中心主要负责战略规划，目标制定。公司业务流程以订单与合同为源头，然后组织研发、生产，再后根据制造需要准备物料，最后进行财务成本核算，公司具有完备的业务系统。

公司具有完整的供、产、销业务系统，组织结构如下图所示。

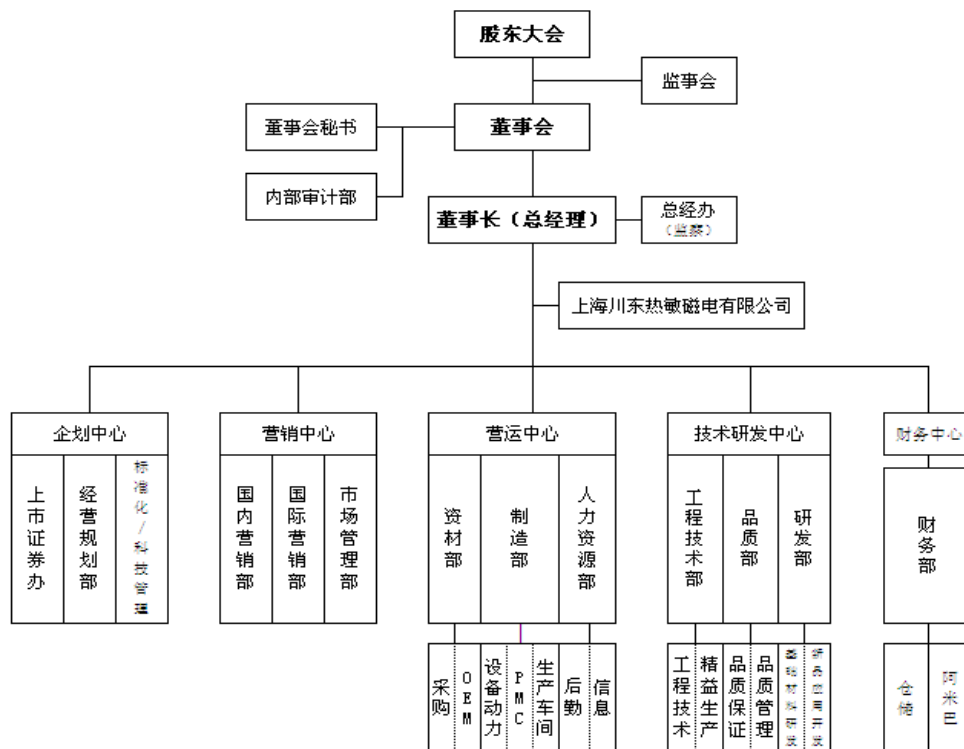

(二) 采购流程

1、采购模式

公司所需的原材料、辅料、包装材料、机器设备、五金配件及其他物资均通过采购部集中统一采购。公司制定了《采购控制程序》、《采购价格管理程序》、《采购付款管理流程》、《供应商管理程序》和《辅料申购与管理制

度》等规章制度，用以规范采购行为，保证产品品质和供应及时性，降低采购成本和风险。公司生产原料主要有：五金件、干簧管、线缆、铁粉。其中五金件、线缆、铁粉等材料市场供应充分。干簧管由于精密性要求较高，一直采用进口器件，国际市场存在一定波，公司会根据价格增加减少采购量。

公司对于新加入的国内外产品需经过供应商评审、送样、小批验证合格（例行检验、生产试装效果确认、寿命试验或客户承认等），为了后期供货能力的保证，还需签订相关合同与协议后方可纳入《合格供应商名录》。

为控制采购成本，对常用与通用的辅料、设备等非生产性物料采取月度统一申购，各部门需求集中，同一时间需求量大，便于统一采购与供应商争取价格优

惠；生产性物料若为国外进口采购周期长的则会依销售预见制定年度采购计划，以量大与供应商谈判争取价格优势，并每三个月定期更新采购计划以避免缺料或库存过多；国内采购常用、通用物料会依据库存量与销售预见制定月度物料需求预见给供应商备料以减少正式订单采购周期，部分随原材料市场行情波动价格的物料由采购人员每日跟踪最新报价，取低点进行订单下达以争取价格优势；定期对供应商评价后可通过同类物料集中供应商采购，建立长期战略合作关系，以达到共同改善与成本控制。

公司对供应商存在预付款、货到付款、月结 30 天等多种付款形式。

2、采购业务流程

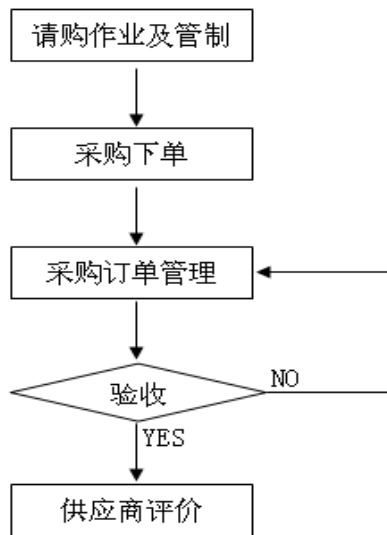

①**采购申请**：生产性物料由 PMC 部物控依客户订单和业务备料，展开《部品表》《物料管控表》开立《采购管制表》经部门经理批准后给采购部；非生产性物料由所需部门根据需求填写《请购申请单》，经部门经理审查、仓库确认库存状况、PMC 经理批准后交采购部；

②**采购询价**：采购部接到《采购管制表》或《请购申请单》之后，最少需要两家以上供应商报价、比价、议价后，呈权限主管批准，选择合适供应商。

③**采购下单**：一般订单由采购人员依《采购管制表》或《请购申请单》开立《采购订单》经权限主管审核后传给供应商，并要求供应商回复确认；委外订单由采购人员下达《采购订单》后，还需开立《委外出库单》给仓管员向供应商进行发料委外加工。《采购订单》应包括采购产品的信息：1、对产品的质量要求；

2、对产品的验收要求；3、其他要求，如价格、数量、交付方式、订单批次号等。

④采购订单管理：采购合同或订单签订后，采购人员需用电话或邮件方式进行确认供应商已接收到《采购订单》；并以电话及邮件方式进行确认交期，及时了解采购进度，确保供应商准时交货；经判定退货者，由采购与供应商议定新的交货期限管制；若供应商因不可抗拒之原因导致无法准时交货时，采购需与 PMC 及供应商协调应对措施，议定新的交货期限管制；正常情况供应商未准时交货的，按合同/订单协定的扣款协议处理；《采购订单》取消，采购向供应商协商取消订单，开立书面变更资料交权限主管批准传供应商；若供应商回复不能撤销时，需呈报权限主管，并知会相关部门，防止呆料产生。

⑤入库：供应商送货至公司后，由仓库核对物料编码、数量、批次、标识，按实际数/量于供应商《送货单》验收签名，报采购员下达 K3 系统《外购入库单》，仓库报检交品管确认检验；若发现品名、规格、数量有问题时，仓库应通知采购部，拒绝接收，并提出书面报告。收货过程中发现的异常情况，负责收货的部门或人员应立即向采购部反馈；采购部应查明原因，及时处理。

⑥质量检验：采购的货物回厂收货后，按采购物资类别由公司品管部或设备动力部进行质量检验，并出具《来料检验报告》或（设备验收报告），若发现质量出现问题，由检验部门组织相关的部门进行不合格评审，经权限主管最终审批后将报告交采购部；采购人员应及时将报告传给供应商，并及时进行退、换货处理，特殊情况可进行特采申请使用流程。

⑦供应商的评价：由采购、品管、工程成立合格供应商评定小组；新供应商纳入需进行送样、小批验证，相关资料评审通过与相关合同协议签定才可纳入《合格供应商名录》；正常合作之供应商由品管部编制《年度供应商管理计划》、《供应商现场审核表》，由采购提前与供应商安排，进行现场审核评价；同时，公司建立质量目标管理，品管对供应商来料批次合格率及部品上线不良率进行统计；采购部对供应商来料准交率及配合情况进行评价统计；品管部每月 10 日前编制《供应商业绩评定表》，统计上月的供应商业绩评定结果；《供应商业绩评定表》经审批后，向供应商进行通报；并根据评定等级对供应商进行整改、替代开发、取消供货资格等处理。

(三) 生产流程

1、生产模式

在生产制造方面，由于实行以销定产的生产模式，公司主要根据订单生产，即公司先与客户签订框架合同，在合同期内由客户下订单，然后根据订单制定生产计划，组织生产。对于客户定制的非标产品，公司根据客户认定的产品规格及设计功能要求，设计、生产及提交样品，以供客户各阶段的认定，并进行试生产。

公司前段工艺是将对外采购的初级原材料和辅料加工成磁性材料半成品，后段工艺是将磁性材料半成品加工成限温器、温敏开关和接近开关，对于传感器和温控器则不需要使用磁性材料。公司接近开关、温敏开关、温控器产品全部为自主生产，在限温器和传感器方面，公司将技术较为成熟的中低端产品生产进行外协生产，而对技术含量较高的高端产品自主生产。

2、生产流程

公司产品制造流程如下：

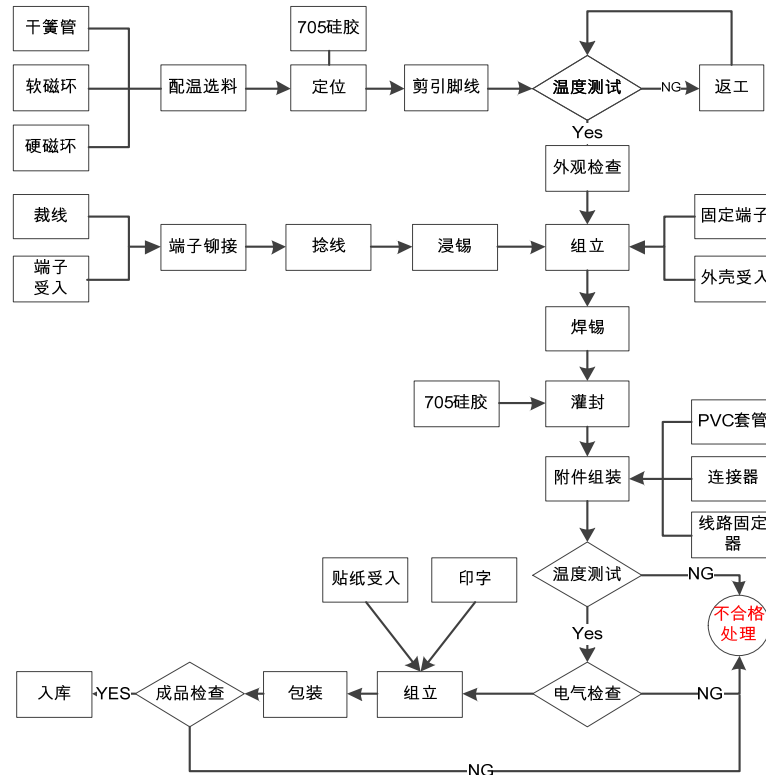

(四) 销售流程

1、销售模式

公司采用多种销售模式开展销售。

研发加销售模式：借助川东现有较强的研发能力，从客户产品前期设计规划开始，公司就参与客户的前期新品机种开发，与客户开发工程师协同工作，为客户提供优化后的产品解决方案，确定产品关键参数和使用接口。通过这种方式获得下游成品企业订单。

招投标方式：主要针对新客户，主动搜集潜在客户的市场需求信息，通过参加客户公司参与客户的重大招投标活动，中标后，依据中标标的实施组织生产销售。再次通过网络及展会销售的方式进行产品营销。

议标方式：主要针对老客户。依据中标后签署的合同和订单协调采购部门采购原材料、协调生产部门进行生产，根据合同约定的发货方式按时发货，并在发货时开具增值税专用发票，待客户验收合格后确认收入。后续由销售部门根据销售合同约定的收款日期进行收款，并由售后服务部门跟踪进行售后服务，收回全部货款后完成销售过程。

公司售后方面建立了完善的服务保障体系，主要包括：售后追溯机制、重大产品缺陷应急处理机制。

产品定价机制：公司产品多为定制化非标准产品，产品定价总体采取成本加成的方法，即根据产品设计要求，将原材料、人工、制造费用等成本进行合理估算，并综合考虑产品的加工工艺复杂程度、性能要求、合格率情况、客户的品质要求等，最后按照合理的利润率确定产品报价。对于部分流行通用规格的产品，有市场价格的，在定价时考虑市场因素。

公司收款政策为发货后 90 天月结，客户一般给付 6 个月承兑汇票。

2、公司产品实现流程

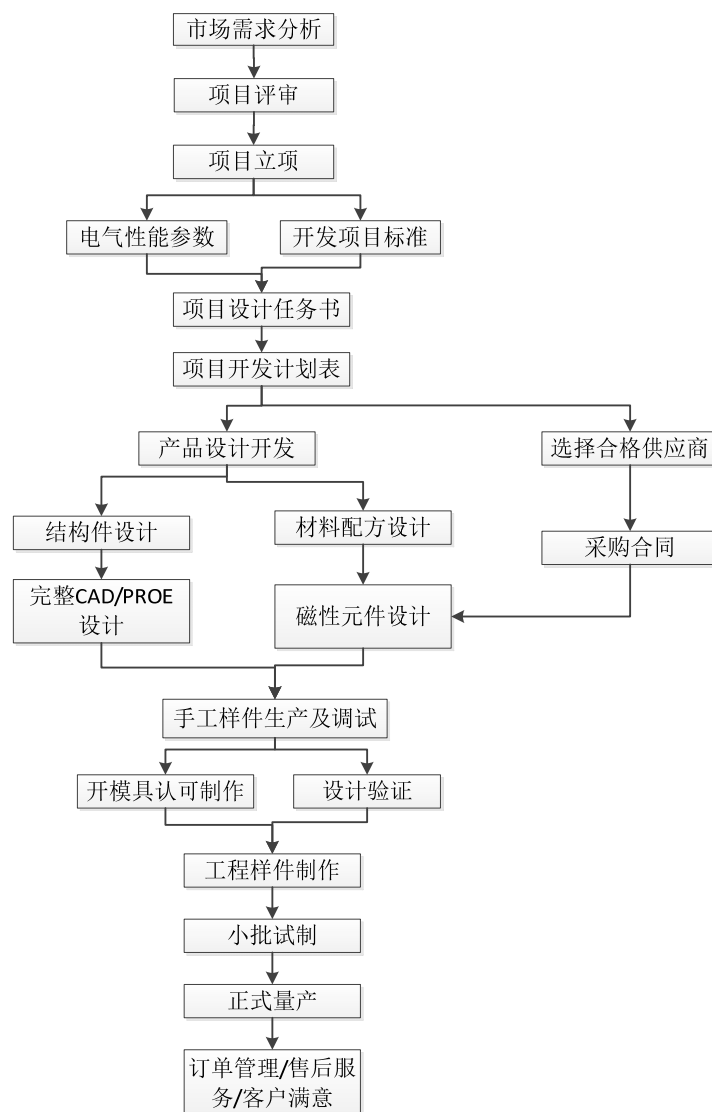

（五）研发流程

目前企业主要以自主研发为主，通过产学研合作和合作开发不断提升企业技术竞争力。

1、自主研发

自主研发主要结合市场需求由研发、工程、品质和业务部门提出申请，部分项目由企划中心或技术中心根据企业规划和战略布局提出，主要以产品开发为主。

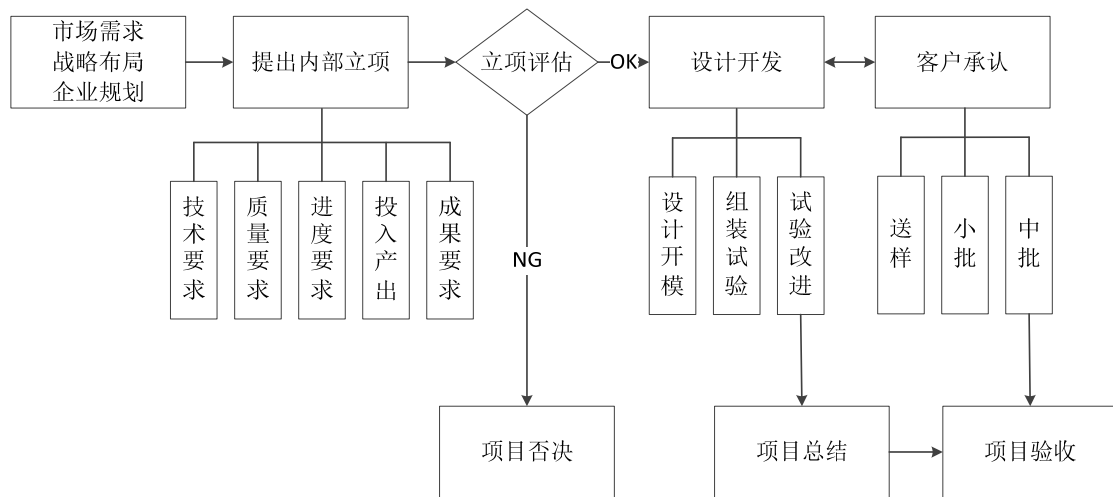

2、产学研合作

公司目前与中国科学院、广东工业大学、北京科技大学进行铁氧体新材料领域合作，利用企业的产品推广平台，依托委派的科技特派员在该专业领域的成果及其单位研发实验平台，将科研院所的成果进行产业化的实施，

公司与华南理工大学、中国赛宝实验室主要进行产品的改进和应用研究，将企业现有产品技术的性能提升。

公司与佛山市技术标准研究院主要进行产品标准研制上的合作，通过专利技术和成果转化为技术标准，提升行业技术话语权。

3、合作开发

与供应商、客户、技术协作方合作进行开创新技术开发。

三、业务关键资源要素

（一）产品运用的主要技术

公司产品是利用温敏铁氧体磁性材料制成的各种器件。磁性材料和器件制造属于技术密集型行业，产品配方是公司最重要的核心技术，它是长期技术实践中摸索和总结的成果，是公司拥有独特的可持续的技术优势。同时先进的设备和生产工艺能够提高生产的效率保证产品的质量。公司生产工艺中主要有以下几项核心技术：

1、温敏铁氧体配方及烧结工艺技术

温敏铁氧体是以 Fe_2O_3 为主要成分的锰锌软磁铁氧体磁性材料物，其磁导温度曲线斜率的大小决定了材料居里温度的精度。公司经过多年研发，通过混合不同比例的 Mn、Zn 以及其他稀有金属形成独家配方，并采用梯级温度控制的独特烧结工艺，使软磁铁氧体原料在特定温度段产生必要的化学变化，最终形成稳定的尖晶石结构。通过控制配方和工艺的变化，可以使温敏铁氧体材料的居里温度点设定在 $-80^\circ\text{C} \sim +280^\circ\text{C}$ 之间的任意一个温度点（大多数同类厂家仅能实现 $-40^\circ\text{C} \sim +250^\circ\text{C}$ 温度覆盖），在国内处于领先水平，从而使得温敏铁氧体可以应用到广泛的温度控制器件领域。

2、干簧管 AT 值优选、软硬磁搭配的工艺设计以及自动封装技术

干簧管是温敏开关和接近开关最重要的生产原件，干簧管触点和簧片小而精致，难以承受高压或大电流，因此设计温度误差范围小的产品厂家技术能力的重要体现。公司通过优选干簧管 AT 值、并搭配类别软硬磁石，开发出温度精度可达 $\pm 2^\circ\text{C}$ 的开关产品，并能实现批量生产。

同时由于磁簧开关较为脆弱，装配环节的细小差错容易导致玻璃和密封件的破损。本公司是国内较早导入环氧树脂自动灌封封装技术，采用了干簧管自动剪脚和弯脚、自动分选、自动焊接和产品自动标识的先进设备和工艺，提高了产品合格率，提升了生产效率。

3、接近开关工艺结构设计

利用永磁铁磁场与干簧管之间的物理反应特性，控制干簧管的通断，达到控制电路的目的，确保家用电器安全使用，保证消费者安全。

4、防干烧类产品专利结构设计

热敏电阻和机械微动开关的结合技术，使常规传感器具备防干烧功能，对家电安全提供可靠性保证。

5、温控器防水设计工艺技术

一般情况下，双金属片温控器应用条件因本身机构问题，不能在湿度恶劣的

环境下应用。公司采用优化结构设计以及封装工艺，封装工艺，开发了 17℃～135℃范围的产品应用，达到“国内领先水平”，主导起草《电自动控制器双金属片式防水温控器》行业标准。

（二）主要无形资产情况

1、专利技术

截至本说明书签署之日，公司拥有 74 项国内授权专利，其中包括 4 项发明专利。具体列示如下：

序号	专利名称	发明人	取得方式	专利类型	专利号	申请日	专利期限
1	电饭煲全自动限温中心开关	颜陶	转让	发明	ZL200610034209.5	2006/03/13	2026/03/12
2	一种电热水壶磁敏按键式蒸汽开关	颜陶	原始取得	发明	111	2009/05/26	2029/05/25
3	一种新型的电热容器磁敏温控装置	颜陶	原始取得	发明	ZL201110185707.0	2011/07/04	2031/07/03
4	一种电器连接器	颜陶	原始取得	发明	ZL201110422223.3	2011/12/15	2031/12/14
5	两线环境及温度传感器	曹林;颜陶	转让	实用新型	ZL200520067041.9	2005/11/09	2015/11/08
6	微电脑型电饭煲磁屏蔽防干烧传感器	颜陶	转让	实用新型	ZL200620054350.7	2006/01/24	2016/01/23
7	一种磁敏温度控制器	颜陶	转让	实用新型	ZL200620063451.0	2006/08/28	2016/08/27
8	一种具有二次动作的微动开关	颜陶	转让	实用新型	ZL200820044597.X	2008/03/07	2018/03/06
9	一种自动控制的电饭煲	颜陶	转让	实用新型	ZL200820046981.3	2008/04/28	2018/04/27
10	智能电子式饭锅	颜陶	原始取得	实用新型	ZL200920056354.2	2009/05/12	2019/05/11
11	一种新型微电脑电饭煲干烧传感器	颜陶	原始取得	实用新型	ZL200920058393.6	2009/06/12	2019/06/11
12	磁敏智能健康风扇	颜陶	原始取得	实用新型	ZL200920058394.0	2009/06/12	2019/06/11
13	一种改进的电热水壶蒸汽开关	颜陶	原始取得	实用新型	ZL200920263412.9	2009/11/26	2019/11/25
14	一种温敏磁温度开关	颜陶	原始取得	实用新型	ZL200920265425.X	2009/12/23	2019/12/22
15	一种磁力驱动防潮型微动开关	颜陶	原始取得	实用新型	ZL201020102625.6	2010/01/25	2020/01/24
16	一种双稳态继电器	颜陶	原始取得	实用新型	ZL201020136882.1	2010/03/17	2020/03/16
17	一种可变换色温的氙气路灯装置	颜陶	原始取得	实用新型	ZL201020623498.4	2010/11/23	2020/11/22

18	磁控微动开关	颜陶	原始取得	实用新型	ZL201020670583.6	2010/12/20	2020/12/19
19	磁力吸引式开关	颜陶	原始取得	实用新型	ZL201020670605.9	2010/12/20	2020/12/19
20	一种防水型温控器	颜陶	原始取得	实用新型	ZL201020671404.0	2010/12/21	2020/12/20
21	一种家用电器门磁开关	颜陶	原始取得	实用新型	ZL201120019070.3	2011/01/20	2021/01/19
22	MR 磁敏温度传感器	颜陶	原始取得	实用新型	ZL201120027281.1	2011/01/26	2021/01/25
23	一种 MR 磁敏传感器	颜陶	原始取得	实用新型	ZL201120031106.X	2011/01/28	2021/01/27
24	一种传感器的导热盖结构	颜陶	原始取得	实用新型	ZL201120204188.3	2011/06/16	2021/06/15
25	一种微型温敏磁控开关	颜陶	原始取得	实用新型	ZL201120235335.3	2011/07/05	2021/07/04
26	一种新型的磁敏温度控制器制动装置	颜陶	原始取得	实用新型	ZL201120235337.2	2011/07/05	2021/07/04
27	一种磁敏蒸汽制动器	颜陶	原始取得	实用新型	ZL201120235338.7	2011/07/05	2021/07/04
28	一种电器连接器	颜陶	原始取得	实用新型	ZL201120235339.1	2011/07/05	2021/07/04
29	一种新型的磁敏蒸汽制动器结构	颜陶	原始取得	实用新型	ZL201120533482.9	2011/12/16	2021/12/15
30	一种新型电热器磁敏温控装置	颜陶	原始取得	实用新型	ZL201120533508.X	2011/12/16	2021/12/15
31	一种冷阴极 LED 管灯	颜陶	原始取得	实用新型	ZL201120538141.0	2011/12/20	2021/12/19
32	一种新型手摇磁电结构转经轮	颜陶	原始取得	实用新型	ZL201220076690.5	2012/03/02	2022/03/01
33	一种可兼用于酸奶制作的豆浆机	颜陶	原始取得	实用新型	ZL201220182366.1	2012/04/26	2022/04/25
34	一种可用于制作酸奶的豆浆机	颜陶	原始取得	实用新型	ZL201220182513.5	2012/04/26	2022/04/25
35	一种利用电容传感的智能马桶	颜陶;王彦国;陈勇胜	原始取得	实用新型	ZL20122044236.0	2012/09/03	2022/09/02
36	一种装有伸缩灯头的灯	颜陶;甘秀生;翁国华	原始取得	实用新型	ZL201220457319.3	2012/09/10	2022/09/09
37	一种具有磁吸功能的车用应急灯	颜陶;王彦国;陈勇胜	原始取得	实用新型	ZL201220481801.1	2012/09/20	2022/09/19
38	一种磁钢限温器	颜陶;翁国华;甘秀生;陈勇胜	原始取得	实用新型	ZL201220481831.1	2012/09/20	2022/09/19
39	一种带磁敏温控装置的电水壶	颜陶;翁国华;甘秀生;陈勇胜	原始取得	实用新型	ZL201220481903.2	2012/09/20	2022/09/19
40	一种磁力微动开关	颜陶;甘秀生;翁国华	原始取得	实用新型	ZL201220483811.8	2012/09/21	2022/09/20
41	一种设置有磁锁密封装置的导流杯	颜陶;龙克文	原始取得	实用新型	ZL201220501840.2	2012/09/28	2022/09/27
42	一种磁动力冲水装置	颜陶;王彦国;甘秀生	原始取得	实用新型	ZL201220536966.3	2012/10/19	2022/10/18
43	一种用于防水型温控器的	颜陶;龙克文;	原始取得	实用新型	ZL201220573262.3	2012/11/02	2022/11/01

	双液点胶机	杜海枝;武俊德					
44	一种磁环及采用该磁环的单端出线式磁敏温度开关	颜陶;徐晓兵;龙克文	原始取得	实用新型	ZL201220589033.0	2012/11/09	2022/11/08
45	一种磁环及采用该磁环的单端出线式磁敏温度开关	颜陶;徐晓兵;龙克文	原始取得	实用新型	ZL201220589201.6	2012/11/09	2022/11/08
46	一种微型温敏磁控开关	颜陶;陈勇胜	原始取得	实用新型	ZL201220606735.5	2012/11/16	2022/11/15
47	一种加热膜	陈德强;龙克文;武俊德	原始取得	实用新型	ZL201220669657.3	2012/12/07	2022/12/06
48	一种 LED 灯及其灯罩	颜陶;陈勇胜;甘秀生;龙克文	原始取得	实用新型	ZL201220709627.0	2012/12/20	2022/12/19
49	一种温度传感器及其架体组件	雷克和;龙克文	原始取得	实用新型	ZL201220709843.5	2012/12/20	2022/12/19
50	一种微型温敏磁控开关	陈勇胜;龙克文;颜陶	原始取得	实用新型	ZL201320034806.3	2013/01/23	2023/01/22
51	一种组装方便的微型温敏磁控开关	龙克文;陈勇胜;颜陶	原始取得	实用新型	ZL201320034821.8	2013/01/23	2023/01/22
52	一种干簧管磁敏传感器	龙克文;徐晓兵;陈勇胜;颜陶	原始取得	实用新型	ZL201320047600.4	2013/01/29	2023/01/28
53	一种 MR 磁阻磁敏传感器	龙克文;徐晓兵;陈勇胜;颜陶	原始取得	实用新型	ZL201320047610.8	2013/01/29	2023/01/28
54	一种磁敏传感器	龙克文;徐晓兵;陈勇胜;颜陶	原始取得	实用新型	ZL201320048087.0	2013/01/29	2023/01/28
55	一种防水温度敏感控制器的液槽式试验装置	颜陶;龙克文;陈智华;武俊德;刘国均;杜海枝;陈勇胜;	原始取得	实用新型	ZL201320086369.X	2013/02/26	2023/02/25
56	一种 LED 工矿灯	颜陶;陈明;龙克文	原始取得	实用新型	ZL201320144242.9	2013/03/27	2023/03/26
57	一种电热容器温控装置	武俊德;颜陶;龙克文	原始取得	实用新型	ZL201320163614.2	2013/04/03	2023/04/02
58	一种磁敏恒温酸奶机	陈勇胜;龙克文;颜陶	原始取得	实用新型	ZL201320170949.7	2013/04/08	2023/04/07
59	一种散热反射一体化的 LED 荧光灯	王彦国;颜陶;龙克文	原始取得	实用新型	ZL201320186733.X	2013/04/15	2023/04/14
60	一种防水型温控器外壳	颜陶;龙克文;翁国华;武俊德	原始取得	实用新型	ZL201320215337.5	2013/04/25	2023/04/24
61	一种温控器	颜陶;龙克文;武俊德	原始取得	实用新型	ZL201320222330.6	2013/04/27	2023/04/26
62	一种热传感装置	武俊德;何兵嵩;龙克文;翁国华	原始取得	实用新型	ZL201320247908.3	2013/05/09	2023/05/08

63	一种拉杆结构	颜陶;龙克文; 雷克和	原始取得	实用新型	ZL201320278771.8	2013/05/21	2023/05/20
64	一种非接触式红外接近传感电源开关	陆贺;龙克文; 何兵嵩	原始取得	实用新型	ZL201320710689.8	2013/11/12	2023/11/11
65	一种磁热系统	赵天安;龙克文; 颜天宝;武俊德	原始取得	实用新型	ZL201320455153.6	2013/7/29	2023/7/28
66	一种磁热装置	赵天安;龙克文; 颜天宝;武俊德	原始取得	实用新型	ZL201320455017.7	2013/7/29	2023/7/28
67	一种阶梯式磁控太阳能发动机	龙克文;颜天宝; 陈勇胜	原始取得	实用新型	ZL201320320687.8	2013/6/5	2023/6/4
68	一种分体式焊接的磁控开关结构	颜天宝;徐晓兵; 龙克文;何兰嵩	原始取得	实用新型	ZL201320631905.X	2013/10/14	2023/10/13
69	一种新型磁控开关结构	颜天宝;徐晓兵; 龙克文;何兰嵩	原始取得	实用新型	ZL201320631665.3	2013/10/14	2023/10/13
70	一种可调节照射角度的LED灯管	颜陶;谢玮宸; 陈勇胜;龙克文	原始取得	实用新型	ZL201320776596.5	2013/12/02	2023/12/01
71	一种利用磁敏温控开关控制风扇辅佐散热的LED灯	颜陶;甘秀生; 龙克文	原始取得	实用新型	ZL201420021199.1	2014/01/14	2024/01/13
72	一种温度敏感的转动时动作结构	赵天安;龙克文; 颜天宝;陈勇胜	原始取得	实用新型	ZL201420075519.1	2014/02/21	2024/02/20
73	一种旋片式自动复位温控器	赵天安;龙克文; 颜天宝;陈勇胜	原始取得	实用新型	ZL201420075587.8	2014/02/21	2024/02/20
74	LED球灯泡	颜陶;甘秀生; 翁国华	原始取得	外观设计	ZL201230454455.2	2012/09/21	2022/09/20

以上专利全部为公司自主研发，具有实际应用价值，并都在专利保护期内，不存在法律纠纷。

2013年6月25日，公司与赵天安签署《专利使用许可合同》，赵天安将其“太阳能热机”发明专利（专利号 ZL200910094882.1）授权公司使用许可，许可方式为独占许可，许可期限自2013年6月25日至2018年6月25日，该许可合同已经国家知识产权局备案（备案号：2013440020222）。

2、商标权

截止本说明书签署之日，公司拥有商标8件。

序号	商标	注册号	申请使用商标类别	有效期限
1		5543476	第 11 类, 加热元件; 电加热装置; 电炊具; 照明器; 冷冻设备和装置; 通风设备和装置 (空气调节); 水净化设备和机器; 饮水机; 暖器; 桑拿浴设备。	2009-7-28 至 2019-7-27
2		5543475	第 9 类温度敏感控制器; 热调节装置; 变压器; 磁性材料和器件; 可变电感器; 传感器; 电开关; 计算机周边设备; 电话机; 家用遥控器。	2009-7-28 至 2019-7-27
3		7801457	第 11 类电炊具; 电加热装置; 加热元件; 冷冻设备和装置; 暖器; 桑拿浴设备; 水净化设备和机器; 通风设备和装置 (空气调节); 饮水机; 照明器械及装置。	2013-3-14 至 2023-3-13
4		7801458	第 9 类温度敏感控制器; 热调节装置; 变压器; 磁性材料和器件; 可变电感器; 传感器; 电开关; 计算机周边设备; 电话机; 家用遥控器。	2014-2-14 至 2024-2-13
5	川东照明	11040027	第 11 类: 灯泡; 电灯泡; 灯; 白炽灯; 电灯灯头; 照明器械及装置; 照明用发光管; 路灯; 发光二极管 (LED) 照明器具; 日光灯管。	2013-10-14 至 2023-10-13
6		11039977	第 11 类: 灯泡; 电灯泡; 灯; 白炽灯; 电灯灯头; 照明器械及装置; 照明用发光管; 路灯; 发光二极管 (LED) 照明器具; 日光灯管。	2013-10-14 至 2023-10-13
7		3200611	第 11 类: 电炊具; 电热水器; 电压力锅 (高压锅); 电热壶; 电铁锅; 燃气炉; 微波炉 (厨房用具); 烹调器具; 高压锅 (电加压炊具); 炉子。	2003-10-7 至 2023-10-6
8		3498209	第 9 类: 温度敏感控制器; 热调节装置; 变压器; 磁性材料和器件。	2004-8-7 至 2014-8-6

3、土地使用权

公司在佛山高明与上海青浦各拥有 1 宗工业用地的使用权。

序号	使用人	坐落	土地使用权证	面积 (m ²)	终止时间	权属类型	权利限制
1	川东磁电	佛山市高明区杨和镇高明大道中 372 号	佛高国用 (2014) 第 0600088 号	19962	2052-10-20	出让	抵押

2	上海川东	上海市青浦区 练塘镇芦潼路 317号	沪房地青字(2009) 第016098号	20323.8	2056-10-17	出让	抵押
---	------	--------------------------	-------------------------	---------	------------	----	----

(三) 业务许可资格(资质)情况

公司取得了 ISO14001: 2004 环境管理体系(注册号: J14E20977RIM, 有效期至 2017 年 6 月 22 日)注册认证, 体系覆盖范围: 家用和类似用途磁钢限温器、温控器、温敏开关、接近开关、传感器、保温板、LED 的设计、生产和服务; 塑料制品(胶盒、浮子)的生产和服务及设计其所涉及场所的相关环境管理活动。

公司取得了 ISO9001: 2008 质量管理体系(注册号: J12Q21145R1M, 有效期至 2015 年 7 月 12 日)注册认证, 体系覆盖范围: 家用和类似用途磁钢限温器、温控器、温敏开关、接近开关、传感器、保温板的设计、生产和服务; 家用和类似用途加热管 ODM、LED 灯 ODM。

公司相关产品均已取得相关产品认证证书。

1、公司磁敏温控开关产品分别获得德国 VDE 认证及中国 CQC 认证

证书编号	产品名称	型号/规格	认证标准	发证日期
CQC13002 096215	磁敏温控器(微型化温敏磁控开关)	KCD 系列 250VAC 10A 动作温度范围 17°C-117°C 1.C 型 10000 周期绝缘支撑件为塑料 PTI175 自动复位污染等级 2	GB14536.1-2008, GB14536.10-2008	2013-7-19
CQC11002 057839	温控器(磁敏温度开关)	CTR 系列 220VAC 0.1A,220VAC 0.3A 动作温度范围-20~120°C 2.C 型 30000 周期绝缘支撑件为塑料 PTI175 自动复位污染等级 2	GB14536.1-2008, GB14636.10-2008	2011-11-15
CQC09002 031185	温控器(磁敏温度开关) TRS	CTR-*B 系列 220VAC 0.1A 动作温度范围 0-120°C 1.C 型 10000 周期绝缘支撑件为塑料 PTI175 自动复位污染等级 2	GB14536.1-2008, GB14536.10-2008	2009-5-7
CQC04002 009392	热切断器(磁敏温度开关)	CTR-*B 系列 220VAC 0.3A 电阻性负载-30°C~120°C(常闭型)1C 型 1E5 自动复位污染等级 2 CTR-*M 系列 220VAC 0.3A 电阻性负载-30°C~120°C(常开型)1C	GB14536.1-2008, GB14536.10-2008	2010-4-23

		型 1E5 自动复位污染等级 2		
VDE/4002 8543	Thermostat (温 敏开关)	CTR-***B 胶合结构 CTR-***2 铜 管结构 250V 0.1A~0.3A 0℃~ 120℃ 1.C 100000 周期	DIN EN 60730-2-9(VDE0631 Teil2-9): 2011-07; DIN EN 60730-1(VDE0631-1):2009-06	2012-7-30

2、公司温控器产品分别获得德国 VDE 认证、美国 UL 和中国 CQC 认证

证书编号	产品	型号/规格	认证标准	发证日期
CQC13002 095473	温控器(防水 型温控器)	KSD305 系列 250VAC 10A 动作 温度范围 17℃-135℃ 2.C 型 10000 周期 IP07 绝缘支撑件为陶 瓷塑料外壳 PTI175 自动复位污 染等级 2	GB14536.1-2008, GB14536.10-2008	2013-6-21
CQC13002 087173	温控器(防水 型温控器)	KSD301 系列 250VAC 10A 动作 温度范围 47℃-135℃ 2.C 型 10000 周期 IP07 绝缘支撑件为陶 瓷塑料外壳 PTI175 自动复位污 染等级 2	GB14536.1-2008, GB14536.10-2008	2013-1-15
CQC13002 089521	温控器(限温 器)	KSD303 系列 250V 10A、250V 15A 动作温度范围 45℃~210℃ 2.B 型 10000 周期绝缘支撑件为陶瓷手动 复位污染等级 2	GB14536.1-2008, GB14536.10-2008	2013-3-11
CQC11002 059816	限温器(自动 复位型温度 敏感控制器)	KSD301 系列 250V AC 5A 5℃~ 150℃电阻性负载 2C 型 1E4 PTI175 自动复位快插端子污染等级 2 塑料底座	GB14536.1-2008, GB14536.10-2008	2011-6-10
CQC03002 007196	温控器(突跳 式温控器)	KSD301 系列 250VAC 15A 动作 温度范围 55℃~150℃ 1.C 型 100000 周期绝缘支撑件为塑料 PTI175 自动复位污染等级 2	GB14536.1-2008, GB14536.10-2008	2010-4-23
CQC05002 014466	温控器(突跳 式温控器)	KSD301 系列 250VAC 10A 动作 温度范围 5℃~170℃ 2.C 型 100000 周期绝缘支撑件为塑料 PTI175 自动复位污染等级 2	GB14536.1-2008, GB14536.10-2008	2010-4-23
CQC05002 014467	温控器(突跳 式温控器)	KSD301 系列 250VAC 10A 动作 温度范围 40℃~210℃ 2.C 型 100000 周期绝缘支撑件为陶瓷自 动复位污染等级 2	GB14536.1-2008, GB14536.10-2008	2010-4-23
VDE/40012 590	Thermostat (温控器)	KSD301 250V 10A 40℃~140℃ 1.C 电木壳体温控器 30000 周期 KSD301T 250V 10A 40℃~ 150℃陶瓷壳体温控器 10000 周期 带线	DIN EN 60730-2-9(VDE06 31 Teil2-9): 2011-07; DIN EN 60730-1(VDE0631	2012-11-23

			-1):2012-10	
UL/E226131	Thermostat (温控器)	KSD301 250V 10A 5°C~150°C 1.C 电木壳体温控器 30000 周期 KSD301T 250V 10A 50°C~200°C 1.C 陶瓷壳体温控器 6000 周期	UL 873	2011-7-15

3、公司液位开关、电水壶温敏磁控开关和磁控开关产品分别获得中国 CQC 认证

证书编号	产品	型号/规格	认证标准	发证日期
CQC1300 2092589	液位开关(磁敏传感器)	CPS-8500 CFS-3503 0.3A 24VDC 1.C 型自动复位周期 10000 次污染等级 2	GB14536.1-2008	2013-5-15
CQC1200 2068175	温控器 (电热水壶温敏磁控开关)	TMC-01-A 100-240V 10A 动作温度:第一级(蒸汽制动开关) 98°C,第二级(防干烧保护开关) 125°C T125 2B 型 10000 周期手动复位污染等级 2	GB14536.1-2008, GB14536.10-2008	2012-3-29
CQC0400 2010450	磁控开关	CPS-3150、CPS-500、CPS-6132、CPS-3150-602、CPS-3529、CPS-3870、CPS-7711、CPS-3170、CPS-8500、CPS-3518、CPS-510、CPS-3251、CPS-6231、CPS-6341, 0.05A 24VDC 1C 型自动动作周期 100000 次污染等级 2 引线连接	GB14536.1-2008	2010-4-23
CQC0400 2010449	磁控开关	CPS-8500B、CPS-8500M 0.1A 220VAC 1C 型自动动作周期 100000 次 IP00 污染等级 2	GB14536.1-2008	2010-4-23

4、公司电水壶温控器配套耦合器取得中国 CCC 认证

证书编号	产品	型号/规格	认证标准	有效期
2012010204569 264	重量啮合式耦合器 (电热水壶用器具输入插座+电热水壶用连接器)	TMC-01-A + TMC-01-B 10A 100-240V~	GB17465.1-2009 GB17465.4-2009	2012年9月20日~2017年9月20日

(四) 重要固定资产情况

公司固定资产包括房屋及建筑物、运输设备、办公设备及机器设备四类，

权属清晰，状态良好，其账面价值情况如下表所示。

资产类别	账面原值（元）	2014年6月30日 账面净值（元）	成新率	占固定资产总 额的比例
房屋及建筑物	23,382,470.64	17,982,610.20	76.91%	70.71%
机器设备	11,975,104.73	6,755,835.15	56.42%	26.57%
电子设备	1,488,794.14	267,435.25	17.96%	1.05%
运输设备	2,464,440.76	425,092.24	17.25%	1.67%
合计	39,310,810.27	25,430,972.84	64.69%	100.00%

公司及其子公司拥有房产情况如下。

序号	所有权人	房屋名称	房产证号码	面积 (平方米)	登记时间
1	佛山市川东磁电股份有限公司	C 车间	粤房地权证佛字第 0503000557 号	1632	2005/4/30
2	佛山市川东磁电股份有限公司	B 车间	粤房地权证佛字第 0503000558 号	1632	2005/4/30
3	佛山市川东磁电股份有限公司	宿舍楼	粤房地权证佛字第 0503000559 号	2121.6	2005/4/30
4	佛山市川东磁电股份有限公司	综合楼	粤房地权证佛字第 0503000560 号	4188	2004/4/29
5	佛山市川东磁电股份有限公司	研发楼	粤房地权证佛字第 0503000688 号	1843.79	2008/12/31
6	佛山市川东磁电股份有限公司	新车间	粤房地权证佛字第 0503003731 号	6070	2013/8/17
7	上海川东热敏磁电有限公司	办公楼	沪房地青字 2009 第 016098 号	12386.24	2006/10/18

（五）员工情况

1、员工人数及结构（包括母公司和子公司）

（1）公司员工年龄结构

年龄	人数	占比
30 岁及以下	277	51.39%
30-40（含 40）	167	30.98%

40-50（含 50）	80	14.84%
50 岁以上	15	2.78%
合计	539	100.00%

(2) 公司员工任职分布

员工类别	人数	占比
管理人员	44	8.16%
财务人员	19	3.53%
人事行政人员	33	6.12%
工程、研发人员	29	5.38%
生产人员	349	64.75%
品质人员	26	4.82%
销售人员	29	5.38%
采购人员	10	1.86%
合计	539	100.00%

(3) 公司员工学历结构

员工类别	人数	占比
硕士及以上	2	0.37%
本科	19	3.53%
大专	103	19.11%
中专及以下	415	76.99%
合计	539	100.00%

2、核心技术人员情况

颜陶，简历详见本公开转让说明书“第一节基本情况”之“三、公司股权结构”之“（二）主要股东情况”之“1、控股股东、实际控制人的基本情况”。

田中纯一，男，1952年9月21日出生，日本国籍，1975年3月毕业于日本宫城县柴田郡农林高等学校，高中学历。1972年3月至2008年3月任职于日本艾礼富股份有限公司，历任检查课主任、台湾工厂厂长、品质管理课系长、制造课课长、中国工厂（深圳市宝安区）厂长、生产管理部次长、仙台工厂副

厂长兼中国工厂改善工程领导等；2009年8月20日加入川东磁电，目前担任公司技术中心总监。

武俊德，简历详见本公开转让说明书“第一节基本情况”之“四、公司董事、监事、高级管理人员基本情况”之“（二）监事基本情况”。

（六）其他体现所属行业或业态特征的资源要素

公司涉及软磁铁氧体材料、磁敏温度控制器和防水温控器产品的科技成果被广东省科学技术厅，佛山市科学技术局认定达到“国内领先”水平。

序号	成果鉴定证书 项目名称	技术水平	证书编号	颁发单位	科技成果 应用产品	证书 颁发日期
1	家用电器双金属片式温控器防水性能开发和产业化	国内领先	佛科鉴字[2012]057号	佛山市科学技术局	防水温控器	2012-12-8
2	高精度磁敏温度控制器的研制	国内领先	佛科鉴字[2011]31号	佛山市科学技术局	磁敏温度控制器	2011-6-20
3	温敏铁氧体	国内领先	粤科鉴字[2005]第021号	广东省科学技术厅	温敏铁氧体	2005-1-25

公司产品磁敏温度控制器、磁钢限温器、防水温控器、磁敏传感器和温敏磁控开关获得广东省高新技术产品认定。

序号	高新技术 产品名称	批准文号	认定年份	有效期	颁发单位
1	磁钢限温器	粤科高字[2013]40号	2012年	至2015年	广东省科学技术厅
2	防水温控器	粤科高字[2013]40号	2012年	至2015年	广东省科学技术厅
3	磁敏温度控制器	粤科高字[2012]21号	2011年	至2014年	广东省科学技术厅
4	磁敏传感器	粤科高字[2014]54号	2014年	至2017年	广东省科学技术厅
5	温敏磁控开关	粤科高字[2014]54号	2014年	至2017年	广东省科学技术厅

公司还组建了各种技术创新平台。

序号	平台名称	认定单位	批准文号	认定时间
1	广东省省级企业技术中心	广东省经济和信息化委员会、广东省财政厅、广东省国税局、广	粤经信创新[2014]95号	2014年2月27日

		东省地税局、海关总署 广东分署		
2	广东省电子元器件用金属功能材料（川东）工程技术研究中心	广东省科学技术厅	粤科函政字 [2013]1589号	2013年12 月5日
3	广东省知识产权优势企业	广东省知识产权局	粤知产(2013) 130号	2013年 6月24日

四、业务经营情况

（一）业务收入构成及产品的销售情况

项目	2014年1-6月		2013年度		2012年度	
	销售收入 (万元)	占主营业务收入 比例	销售收入 (万元)	占主营业务收入 比例	销售收入 (万元)	占主营业务收入 比例
温敏开关	1,455.00	26.80%	3,237.99	24.97%	4,101.53	34.39%
温控器	466.70	8.60%	2,091.64	16.13%	2,096.86	17.58%
传感器	1,085.44	20.00%	3,260.54	25.14%	2,373.16	19.90%
接近开关	1,294.80	23.85%	2,009.72	15.50%	1,348.80	11.31%
限温器	689.92	12.71%	1,748.83	13.48%	1,372.85	11.51%
其他	436.55	8.04%	620.17	4.78%	632.82	5.31%
合计	5,428.41	100.00%	12,968.89	100.00%	11,926.01	100.00%

（二）报告期内主要客户情况

1、2014年1-6月公司前五名客户基本情况

客户名称	营业收入（元）	占营业收入总额 的比例
广东美的生活电器制造有限公司	5,064,288.43	8.38%
佛山市顺德区明鸿进出口有限公司	4,188,529.90	6.93%
佛山市顺德区美的电热电器制造有限公司	4,074,513.30	6.74%
浙江绍兴苏泊尔生活电器有限公司	2,779,147.19	4.60%
青岛海达源采购服务有限公司	2,403,228.74	3.98%
合计	18,509,707.56	30.63%

2、2013 年度公司前五名客户基本情况

客户名称	营业收入（元）	占营业收入总额的比例
佛山市顺德区明鸿进出口有限公司	12,972,752.14	9.57%
广东美的生活电器制造有限公司	10,139,963.12	7.48%
奔腾电器(上海)有限公司	7,765,095.97	5.73%
佛山市顺德区美的电热电器制造有限公司	6,450,711.83	4.76%
青岛海达源采购服务有限公司	5,547,193.70	4.09%
合计	42,875,716.76	31.63%

3、2012 年度前五名客户基本情况

客户名称	营业收入（元）	占营业收入总额的比例
青岛海尔零部件采购有限公司	10,065,442.33	8.06%
合肥海尔物流有限公司(洗衣机事业部)	7,119,351.99	5.70%
佛山市顺德区明鸿进出口有限公司	6,831,000.69	5.47%
浙江苏泊尔家电制造有限公司	6,578,894.40	5.27%
杭州九阳小家电有限公司	4,811,660.72	3.85%
合计	35,406,350.13	28.35%

报告期内，公司的前 5 大客户销售合计占比 30%左右，公司客户较为分散，不存在对单一客户的依赖性。

公司董事、监事、高级管理人员和核心技术人员及持有公司 5%以上股份的股东，均不在上述客户中任职或拥有权益。

（三）产品原材料情况及最近两年又一期前五大供应商情况

1、原材料占主营业务成本的比例

（1）2014 年 1-6 月各类产品成本构成情况

	限温器	温敏开关	传感器	温控器	接近开关
直接材料	78.74%	82.08%	78.60%	64.74%	79.40%

制造费用	8.68%	6.03%	8.22%	18.93%	8.25%
直接人工	12.57%	11.89%	13.18%	16.32%	12.35%

(2) 2013 年各类产品成本构成情况

	限温器	温敏开关	传感器	温控器	接近开关
直接材料	80.46%	82.90%	83.42%	67.11%	82.25%
制造费用	5.83%	4.26%	3.87%	11.59%	4.88%
直接人工	13.71%	12.84%	12.71%	21.29%	12.88%

(3) 2012 年各类产品成本构成情况

	限温器	温敏开关	传感器	温控器	接近开关
直接材料	79.54%	82.78%	83.85%	67.59%	85.38%
制造费用	5.46%	4.33%	4.05%	9.52%	3.46%
直接人工	15.00%	12.89%	12.10%	22.89%	11.16%

除温控器外，各类别产品原材料占成本比例大约为 80%，温控器由于加工组装工序较多，人工占成本比例相对较高。

2、前五大供应商情况

(1) 2014 年 1-6 月份公司前五大供应商基本情况

客户名称	采购金额（元）	占采购总额的比例
信宜市合水镇伟民五金塑胶制品厂	4,506,958.34	9.01%
哈姆林电子（苏州）有限公司	3,311,088.30	6.62%
上海东靖数码电子科技有限公司	2,584,170.00	5.17%
苏州力特奥维斯保险丝有限公司	1,852,039.80	3.70%
河南宝阳铝业有限公司	1,420,861.31	2.84%
合计	13,675,117.75	27.35%

(2) 2013 年度公司前五大供应商基本情况

客户名称	采购金额（元）	占采购总额的比例
哈姆林电子（苏州）有限公司	8,713,041.25	7.26%

信宜市合水镇伟民五金塑胶制品厂	6,154,966.74	5.13%
上海东靖数码电子科技有限公司	4,444,870.00	3.70%
中山市华缆电子有限公司	4,172,452.22	3.48%
佛山市南海大沥粤发金属材料经营部	2,615,120.27	2.18%
合计	26,100,450.48	21.75%

(3) 2012 年度公司前五大供应商基本情况

客户名称	采购金额（元）	占采购总额的比例
哈姆林电子（苏州）有限公司	12,535,569.21	11.29%
上海东靖数码电子科技有限公司	5,340,475.98	4.81%
信宜市合水镇伟民五金塑胶制品厂	4,039,307.64	3.64%
东莞市依维柯电子科技有限公司	2,744,048.50	2.47%
中山市华缆电子有限公司	2,389,069.11	2.15%
合计	27,048,470.44	24.36%

(四) 重大业务合同及履行情况

按照行业惯例，公司与大部分客户和供应商均签订的是框架合同，约定一定时期内向对方供货，但未标明供货数量和合同金额，合同期限内，下游家电厂商每隔一段时间会根据实际需求向公司下订单，公司送货后根据客户实际使用数量和金额开票，确认收入。公司报告期履行过或正在履行的重大合同如下。

合同类型	客户名称	销售（采购）内容	签订时间	合同有效期
销 售 合 同	中山格兰仕工贸有限公司	家电零配件	2007-2-11	2014-12-31
	浙江苏泊尔生活电器有限公司	温控器、限温器	2011-11-14	2014-12-31
	青岛海达源采购服务公司	家电零配件	2012-1-9	2014-1-9
	奔腾电器（上海）有限公司	家电零配件	2012-3-15	2014-3-15
	合肥荣事达三洋电器股份有限公司	冰箱用磁性开关	2014-1-1	2014-12-31
	佛山市顺德区美的电热电器制造有限公司	电器件物料	2014-1-1	2014-12-31
	广东美的生活电器制造有限公司	电器件物料		

同	浙江绍兴苏泊尔生活电器有限公司	家电零配件	2014-4-1	2015-3-31
	杭州九阳小家电有限公司	开关	2013-8-1	2015-12-31
采 购 合 同	哈姆林电子（苏州）有限公司	干簧管	2009-6-1	2014-5-31
	上海东靖数码电子科技有限公司	干簧管	2012-4-7	2014-4-7
	东莞市依维柯电子科技有限公司	硅胶线	2012-10-1	2014-10-1
	中山市华缆电子有限公司	硅橡胶电线	2012-10-8	2014-10-1
	信宜市合水镇伟民五金塑胶制品厂	五金件	2013-8-27	2015-12-31

公司 2013 年第一大客户为佛山市顺德区明鸿进出口有限公司，由于其采购公司产品主要用于出口，公司未与其签订框架合同，报告期内，佛山市顺德区明鸿进出口有限公司每次向公司采购均签订约定金额数量的销售订单。

公司已到期的框架合同目前均在办理续期协议，公司与主要客户维持良好合作关系。

五、公司商业模式

公司主要通过自主材料配方研发和元器件设计，为家电行业客户具有限温、控温功能的产品，提供高品质的技术服务方案和安全的关键零部件，由此获得收入、利润、现金流。公司集设计研发、采购、制造、销售为一体化经营模式，具有完善的设计开发能力、产品质量控制能力及完善的售后服务能力。

六、公司所处行业的基本情况

（一）行业概况

1、公司所属细分行业

根据国家颁布并实施的《国民经济行业分类》（GB/T4754-2011）标准，公司属于电子元件制造中类（397 中类）；电子元件及组件制造小类（行业代码：C3971）。按照中国证监会分类，公司属于计算机、通信和其他电子设备制造业（行业代码:C39）。

根据公司的行业特点和主营业务，公司应属于电子元器件行业中的磁性材料

与器件细分行业。行业协会为中国电子元件行业协会下属磁性材料与器件分会。

工业生产和应用的磁性材料有铸造磁体、软磁铁氧体、永磁铁氧体、稀土永磁四大类。软磁铁氧体由于其优越的性价比，是品种最多和应用最广的磁性材料，由其制备的电子元器件，主要功能分为信号传输、能量转换、抗电磁干扰或电磁兼容等三大类，广泛应用于家用电器、网络通讯、汽车电子、航天军工等诸多领域。

随着电子设备向高效率化和小型化，高可靠和高稳定性方向发展，传统和新兴的应用市场对软磁铁氧体材料提出了更高的要求，软磁铁氧体材料向低损耗、高饱和磁通密度、高磁导率的方向发展，而温敏元器件则需要具有更高和更宽的工作频率、更宽的工作温度范围、更高的阻抗以及更低的总谐波失真。

2、磁性材料与器件细分行业所处生命周期和行业规模

磁性材料与器件细分行业属于成长期向成熟期转化过程，部分产品进入成熟期，部分产品还具有成长性。受技术进步的推动，产品的更新换代节奏也比较快。

铁氧体磁性材料凭借稳定的性能，广泛应用于高频弱电领域，是家用电器温敏器件的重要材料；高性能稀土永磁材料由于上游原材料管控影响，产量受到抑制且成本升高，而铁氧体凭借高性价比优势将获得更大发展空间；随着国内下游应用产业如家用电器、电子、汽车、玩具、电声器件等逐步发展为全球生产消费第一规模，带动铁氧体产销量持续增长。

我国是世界上软磁铁氧体产量增长最快的国家。近 20 年的时间里，我国平均每 5 年的产量就增加一倍，平均年增速在 20%左右。根据中国磁性材料与器件行业协会披露的数据，2012 年我国软磁铁氧体材料产量为 43 万吨，占世界总产量的 70%。软磁铁氧体占磁性材料产量的 32%左右。

3、国家对该行业监管体制和扶持政策，以及产业政策对该行业的影响

国家出台了一系列产业政策，给磁性材料行业的发展带来了重大的契机。

(1) 铁氧体磁性材料相关扶植政策

序号	政策名称	政策导向
1	国务院关于加快培育和发展战略性新兴产业的决定（国发[2011]32号）	把知识密集度高、引领带动作用强、发展潜力大、综合效益好的节能环保、新一代信息技术、生物、高端装备制造、新能源、新材料、新能源汽车等产业，作为现阶段战略性新兴产业的重点加以推进。
2	国家“十二五”科学和技术发展规划（国科发技[2011]270号）	前瞻部署基础研究和前沿技术研究（二）强化前沿技术研究 3 新材料技术。抢占微电子/光电子/磁电子材料与器件、新型功能与智能材料、高性能结构材料、先进复合材料、纳米材料和器件、超导材料、高效能源材料、生态环境材料、低碳排放材料等前沿制高点。开展材料设计制备加工与评价、材料高效利用、材料服役行为和工程化等关键技术的研发。攻克稀缺材料替代与高效利用、生物医用新材料及表面改性、高性能光电子材料与器件集成、先进晶体与全固态激光材料、国家重大工程用关键材料等核心关键技术。
3	广东省新材料产业发展“十二五”专项规划（粤经信材料[2011]666号）	三、主要任务和发展重点（二）发展重点 1.优先发展三大新材料——高端新型电子信息材料，高性能铁氧体磁性材料
4	广东省战略性新兴产业发展“十二五”规划（粤府办[2012]15号）	（八）新材料产业重点发展先进金属等新型材料，加快培育和布局发展前沿新型材料 1.先进金属材料——高性能铁氧体磁性材料等系列靶材

（2）磁性材料电子元器件相关扶植政策

序号	政策名称	政策导向
1	电子基础材料和关键元器件“十二五”规划（国科发技[2011]270号）	四、主要任务和发展重点（二）发展重点新型元器件材料高性能磁性材料
2	发改委《产业结构调整指导目录（2011年本）》修正版	将新型电子元器件（片式元器件、频率元器件、混合集成电路、电力电子器件、光电子器件、敏感元器件及传感器、新型机电元件、高密度印刷电路板和柔性电路板等）制造与半导体、光电子器件、新型电子元器件等电子产品用材料列入鼓励类目录
3	工业和信息化部关于加快我国家用电器行业转型升级的指导意见（工信部消费（2009）674号）	三、重点任务（二）加快技术升级以市场需求为导向，着力开发和应用节能技术、环保与资源再利用技术、新材料技术和信息技术

4	工业和信息化部《产业关键共性技术发展指南》（工信部科[2011]320号）	新型传感器共性关键技术：采用新原理、新效应的传感技术；传感器微型化/芯片化技术；传感器阵列和多传感参数复合的集成技术；传感器数字化和智能化技术；传感器的强环境适应性技术；无线传感器网络技术；传感器数字通信总线技术；传感器的应用技术。
5	广东省战略性新兴产业发展“十二五”规划	三产业发展重点 4.提升基础产品高精度高性能传感器技术、高性能传感器与敏感元件

2012年工信部发布的《新材料产业“十二五”发展规划》中表明，我国十二五期间将大力发展新材料产业，到2015年，新材料产业总产值将达2万亿元。在此背景下，磁性材料行业发展面临巨大空间和机遇。

（二）行业市场规模及风险特征

1、家电零部件行业市场规模

软磁铁氧体应用范围广阔，下游行业众多，包括计算机、办公设备、家电、消费电子、汽车、通讯设备等。公司生产的温敏元器件主要供应家电厂商，家电零部件行业的市场规模与公司发展息息相关。

自2008年以来，我国家电零部件行业市场规模保持了高速增长，根据国家统计局数据，家电零部件行业市场规模年均增长率约20%，2012年达到658.26亿元，预计在2016年将突破1000亿元。

2008-2013年我国家电零部件行业市场规模及增长对比

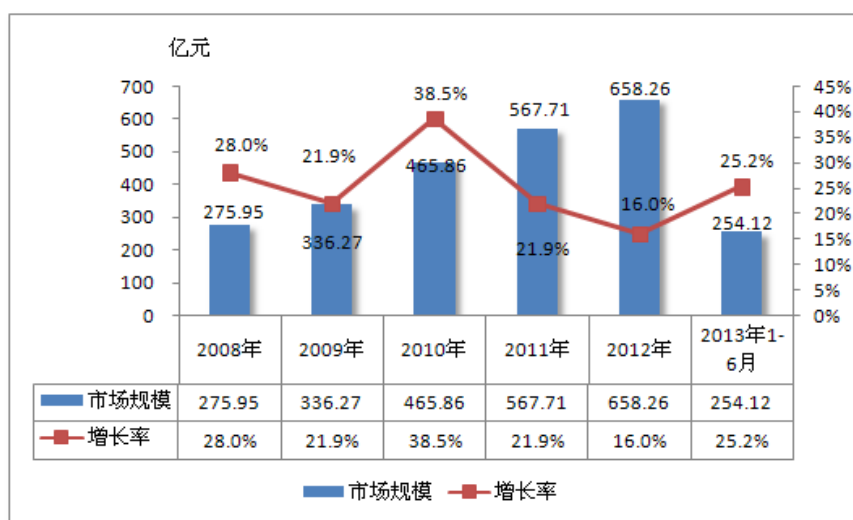

数据来源：国家统计局

由于目前中国城市家电市场已经趋于饱和，未来农村市场将成为家电行业增

长的主要来源。发改委公布的数据显示，2012年中国城镇化率为52.6%，而目前发达国家的城镇化率一般为80%，发展中国家普遍为60%，我国城镇化进程仍处于快速上升期。预计到2020年，中国城镇人口将达到8.9亿，由此产生累计4.5万亿元的家电市场市场潜力。

2007年家电下乡政策实施以来，我国农村家电市场年均增长率保持在15%-20%。2012年5月28日发布的新一轮家电财政补贴政策，国家将安排财政补贴265亿元推广符合节能标准的空调、平板电视、电冰箱、洗衣机和热水器等，家电行业的持续增长和不断升级换代，将带动家电零部件行业加速发展。

对于温敏材料的家电零配件厂商来说，由于应用温敏元器件的家电产品大多具有节能、环保、智能等特性，与未来家电行业技术进步，产业升级的方向一致，因此面临更大的发展空间。

2、行业基本风险特征

(1) 受宏观经济因素影响，人民币升值、劳动力成本上升将挤压行业利润空间

家电零配件产业为劳动密集型产业且产业市场分散，近年来中国劳动力成本逐年上升，相对于下游已规模化的家电厂商，零配件厂商议价能力较弱，难以将工资上升导致的成本增加向下游厂商转移，利润空间受到挤压。另外，2010年以来的人民币持续升值，使中国家电零配件产品价格以美元计价的价格提高，产品竞争力下降，也会对家电零配件企业带来不利影响。

(2) 行业集中度不够导致产品质量参差不齐，竞争力弱

一直以来，我国工业体系都存在着重产品轻零部件的问题。对于整机产品，相关标准特别是安全标准体系已基本完善，性能标准及能效标准等也都在陆续确立，但是相关零部件标准却大多缺失，造成零部件质量认证难以推进。虽然家电业已经进入成熟期，整机企业均具有了相当的实力，市场也转入了更高层次的价值竞争，但为这些整机企业提供零部件的企业则大多规模较小。另外，由于零部件的销售直接面向整机企业，缺乏相应的市场监督，而一些整机企业为降低成本，对零部件的质量也缺乏考核。这些都影响了零部件质量和技术水平的提升，并最

终影响行业竞争力。

（3）原材料压力风险

家电零配件生产需要消耗有色金属及多种化工材料，各类原材料占生产成本的比例较大，而原材料价格受国际国内供求关系的影响波动较大。在目前家电零配件行业竞争激烈的背景下，若主要原材料价格持续上升，而企业不能采取强有力的措施进行原材料替代或产品升级，将不得不承担利润空间被进一步压缩的风险。

（4）技术进步风险

家电零部件是为家电制造企业提供符合技术标准、质量要求和产品性能的配套产品，具有针对性强、专业性强的特点，随着行业竞争的不断加剧，其进入门槛已较发展初期大幅提高，需要符合诸多国内外安全认证、达到一定的规模水平并取得下游家用电器制造企业客户的认可。同时，为了保持产品的竞争力，还要持续地进行研发投入。

由于部分家电产品市场竞争激烈，更新换代加快，生命周期大大缩短，这对家电零部件企业提出了更高要求，企业必须与下游市场的发展趋势相适应，及时提升自身的研发水平、调整产品的研发方向，不断推出符合市场需求的新产品、新技术，从而在激烈的市场竞争中立足。否则将对企业的市场份额和盈利水平产生不利影响。

（5）市场拓展及维护风险。

家电零部件企业作为家电整机厂商的供应商，整机厂家通常对供应商有严格资质认定且需要定期年审。如果企业管理体系无法跟上客户需求，或者产品认证不符合最新的国家标准认证，可能会导致公司供应商资格被暂停，对经营与商誉造成不利影响。

七、公司面临的竞争状况

（一）行业竞争格局

目前，我国生产软磁材料的企业大约有 200 家，家电零部件行业企业约有

400 多家，均呈现充分竞争的格局。行业内厂商只有通过独有技术和客户资源，细分市场，围绕终端客户的需求，针对性开发特色产品，通过客户订单组织研发制造，求得生存与发展。

（二）温敏材料家电零部件行业的行业壁垒及公司竞争优势

1、技术壁垒

磁性材料温敏电子元件及传感器行业是典型的技术密集型产业，高技术水平的厂商通过高性能软磁铁氧体材料的制备、高精度的元器件设计和组装工艺，以及高效率高一一致性的规模化生产，与一般厂商拉开差距。

公司拥有“温敏铁氧体”专有技术，拥有限温器、温控器等 4 项发明专利，及 70 项实用新型专利，形成了有效的技术保护。同时，通过将专利和成果技术转化为技术标准，掌握了行业话语权。

企业主导或参与起草或修订的相关国家、行业和地方标准如下。

立项年度	项目名称	参与度
2013 年	2013 年广东省第一批地方标准制修订计划 “电水壶温敏磁控开关性能要求”	主导起草
	电子信息产业地方标准制修订（第二批） “软磁铁氧体材料性能测试方法”	主导起草
2012 年	2012 年工信部第三批行业标准制修订计划 “电自动控制器双金属片式防水温控器”	主导起草
	2012 年工信部第三批行业标准制修订计划 “电自动控制器磁敏温控开关”	主导起草
	2012 年广东省第一批地方标准制修订计划 “家用电器双金属片式防水温控器”	主导起草
2011 年	2011 年第三批国家标准修订计划 “家用和类似用途电器的安全房间加热用软片加热元件的特殊要求”	参与修订
	2011 年第三批行业标准制修订计划 “稀土厚膜电路电热元件”	参与制订
	2011 年广东省第二批地方标准制修订计划 “家用和类似用途磁敏温控开关”	主导起草

2、产品认证资质壁垒

全球化时代，很多家用电器制造商的生产经营已经全球化，配套的电器产品

需要符合全球不同国家和地区对产品认证的要求，各国权威机构认证对产品质量、工艺流程等多个环节提出了较高的要求。一方面各种认证从提交申请、送样测试到最终取得认证证书，周期较长、费用较高。另一方面，出口的家用电器产品各个零部件制造企业均经过认证，家电制造企业的零部件只能向经认证供应商采购。如果更换供应商，家电制造企业需要重新认证并报备。因此，为保证生产经营的正常进行，家电制造企业一般不轻易变更既定零部件供应商。这给新进入者构筑了一定的壁垒。

川东磁电为确保产品质量满足客户要求，公司严格按照国际标准化组织制定的 ISO 标准，建立并运行了一套完整的内部管理体系，已通过了 ISO9001: 2008 质量管理体系认证和 ISO14001 环境管理体系认证。五大系列共 14 种产品获得了中国质量中心（CQC 认证），核心产品获得 VDE 认证以及 UL 认证。

公司产品获得的各种认证情况，详见本公开转让说明书“第一节公司业务”之“三、业务关键资源要素”之“（三）业务许可资格（资质）情况”。大量的认证是公司产品质量和可靠性的证明，形成了公司的竞争优势。

3、供应商资格壁垒

除前述认证标准外，大型家电制造企业对零部件的质量要求普遍高于一般行业标准。家用电器零部件制造企业需在工艺流程、技术研发水平、生产能力、产品质量等方面接受家电制造企业的考核，才能成为合格供应商。新进入市场的零部件制造企业，要获得客户的认可并建立起长期合作关系，需要付出更多的努力。

家用电器制造行业由于集中程度较高，相应地，具有一定的品牌知名度和企业规模是家电零部件企业与下游客户议价并开拓市场的前提条件。对于新进入的企业而言，无法在短期内形成市场口碑，很难快速打开市场，从而构成了进入家电零部件行业的实质性障碍之一。

目前，公司已经成为松下、东芝、爱信伊奈、夏普、科勒、美的、格兰仕、海尔、海信、苏泊尔、九阳、美菱等企业的合格供应商，同时还获得《杭州松下厨房电器有限公司优秀供应商》、《中国红牌企业集团优秀供应商》、《苏泊尔最佳合作奖》等客户资质认证，巩固了公司的竞争优势。报告期内，公司不存在供应商资格被暂停事项。

（三）公司在行业中的竞争地位

我国家电零部件制造业发展时间较长，技术比较成熟，进入门槛相对较低，因此行业内企业较多，竞争较为激烈，产品质量参差不齐；大部分企业产能较小，产品竞争力不足，市场占有率极低。

具体到温敏材料家电零部件行业，行业内厂商众多，不同产品的竞争态势不尽相同。公司在温敏开关、接近开关和高端限温器三个领域的市场占有一席之地，温控器和传感器市场由于技术含量较低，竞争白热化，公司市场占有率较小。

公司在各产品市场领域面临的竞争态势，公司的竞争地位如下表所示（由于行业较小，无权威数据，主要根据销售人员搜集数据整理）。

产品类别	市场竞争形势	年需求量（个）	2013年公司销量（个）	公司市场占有率	主要竞争对手
温敏开关	技术含量较高，几个主要厂商占主导地位	约1亿	13,123,637	约13%	上海土伦自动化控制技术有限公司
					无锡市夏音电器有限公司
接近开关	技术含量较高，市场处于起步阶段，几个主要厂商占主导地位	约5000万	8,097,222	约16%	上海土伦自动化控制技术有限公司
限温器	低端市场竞争激烈，公司定位于出口及国内高端市场	约8000万	16,006,393	约20%	广东福尔电子有限公司
					信宜江东电子有限公司
温控器	技术含量较低，行业竞争白热化	5亿	15,572,393	约3%	--
传感器	有一定技术含量，但公司优势不大	3-5亿	13,036,094	约3%	--

第三节 公司治理

一、公司最近两年内股东大会、董事会、监事会的建立健全及运行情况

（一）股东大会、董事会、监事会的建立情况

2011年8月31日，公司召开创立大会暨第一次股东大会审议并通过了《佛山市川东磁电股份有限公司章程》、《股东大会议事规则》、《董事会议事规则》、《监事会议事规则》、《独立董事制度》等制度。同时选举何华娟、颜天宝、龚建华、陆晓、张永爰为董事，其中张永爰为独立董事；选举袁芳、赵秀杰为监事，与职工代表监事罗世花共同组成监事会。

同日，公司第一届董事会召开第一次会议，审议并通过了《董事会各专门委员会工作细则》、《董事会秘书工作细则》、《总经理工作细则》等制度，并聘请何华娟担任公司董事长、总经理，陆晓担任公司董事会秘书兼副总经理，龚建华担任公司财务总监兼副总经理，任期三年。

同日，公司第一届监事会召开第一次会议，选举监事袁芳女士为佛山市川东磁电股份有限公司第一届监事会主席，任期三年。

至此，公司依据《公司法》和《公司章程》的相关规定，建立了股东大会、董事会、监事会制度。公司章程明确了决策、执行、监督等方面的职责权限，形成了合理的职责分工和制衡机制：股东大会是公司的最高权力机构，公司制定《股东大会议事规则》，确保所有股东享有平等地位，能够充分行使自己的权利；董事会是公司的决策管理机构，对公司治理机制的建立和监督负责，确立治理机制的政策和方案，监督治理机制的执行；监事会是公司的监督机构，对董事、总经理及其他高级管理人员执行职务的行为及公司财务状况进行监督及检查，并向股东大会负责并报告工作。

（二）最近两年内股东大会、董事会、监事会的健全情况

2013年5月20日，公司召开第一届董事会第四次会议并通过决议：同意陆晓辞去公司董事会秘书职务，推选颜天宝担任董事会秘书；同意龚建华辞去公司

财务总监职务，聘任何华娟为财务总监。

2013年6月19日，公司召开2012年年度股东大会并通过决议：同意龚建华、陆晓辞去公司董事，选举杨涛、赵秀杰为董事；同意赵秀杰辞去公司监事职务，选举武俊德为监事；同意颜天宝担任董事会秘书。

2014年3月3日，鉴于独立董事和董事会各专门委员会对公司现阶段治理结构改善的意义不大，公司召开第一届董事会第六次会议并通过决议：提议取消《独立董事工作制度》，取消董事会各专门委员会，同时同意龚建华、陆晓辞去公司副总经理职务。

2014年3月18日，公司召开2014年第一次临时股东大会，审议并通过了《对外担保管理制度》、《对外投资管理制度》、《关联交易管理制度》和《委托理财管理制度》，进一步完善了公司治理机制。同时同意取消《独立董事工作制度》，张永爱不再担任独立董事，仍旧担任董事，同意赵秀杰辞去公司董事，选举梁粤鹏为董事。

2014年4月10日，公司召开2013年年度股东大会，审议通过了《关于佛山市川东磁电股份有限公司申请在全国中小企业股份转让系统公开转让并纳入非上市公众公司监管的议案》及挂牌后的《公司章程（草案）》，公司拟在挂牌后的《公司章程（草案）》中增加投资者关系管理，纠纷解决机制的内容。

（三）三会制度的运行情况、机构和人员履行职责情况

自股份公司设立至本公开转让说明书出具之日，公司共召开了7次股东大会会议、10次董事会会议、6次监事会会议，决议得到了有效执行。公司三会会议召开程序、决议内容均符合《公司法》等法律法规、《公司章程》和相关议事规则的规定，运作规范，会议记录、决议齐备。在历次三会会议中，公司股东、董事、监事均能按照要求出席参加相关会议，并履行相关权利义务，未发生损害公司股东、债权人及第三人合法权益的情形。

公司董事、监事、高级管理人员均符合《公司法》的任职要求，并能够按照《公司章程》及三会议事规则的要求勤勉、诚信地履行职责。公司将不断完善公司治理制度，管理层将在实际运作中继续深化公司治理理念，加强相关知识的学

习，提高规范运作的意识，以保证公司治理机制的有效运行。

（四）关于投资者参与公司治理机制的相关情况

公司目前没有引进专业投资机构。

（五）职工代表监事履职情况

2011年8月，公司召开职工大会，选举罗世花作为职工监事进入公司监事会。2011年8月公司第一届监事会第一次会议，罗世花职工监事参会并参与选举监事会主席。公司职工监事按照《公司章程》、《监事会议事规则》履行监事职责和义务，在完善公司治理结构、规范公司决策程序和促进公司提高经营管理水平等方面发挥了应有的监督和制衡作用。

二、公司董事会关于公司治理机制的说明

股份公司成立后，公司建立了较为完善的治理机制，并能严格按照相关的制度、规则等执行：

1、公司依法建立健全了股东大会、董事会、监事会、董事会秘书制度，制定了规范的股东大会议事规则、董事会议事规则、监事会议事规则、总经理工作细则、董事会秘书工作制度，对三会的职权、议事规则、召开程序、提案、表决程序等都作了相关规定。

2、对公司章程进行了多次修订，明确了“股份公司的股东名册应按照公司规定交于公司统一保管，并依照《公司法》规定，根据股东需求接受查询”，“公司应按照公司章程的规定，最大限度维护公司股东对公司必要事务的知情权、参与权、表决权和质询权”，规范了关联交易、关联担保等行为，建立了相应的表决回避机制，防止大股东、控股股东或实际控制人及其关联方占用公司资金情况的发生。

3、公司建立了较为完善的内部控制管理制度体系，包括《对外担保管理制度》、《对外投资管理制度》、《关联交易管理制度》和《委托理财管理制度》、《财务管理规定》、《采购和付款管理制度》、《销售和收款管理制度》、《产品生产与存货管理制度》、《研发中心管理制度》、《质量手册》等。

4、公司重要决策能够按照《公司章程》和相关议事规则的规定，通过相关会议审议，公司股东、董事、监事及高级管理人员均能按照要求出席参加相关会议，并履行相关权利义务。公司的资金不存在被控股股东占用的情况，公司也不存在为其他企业提供担保的情况。

公司董事会认为，公司现有治理机制的建立和执行能为股东提供合适的保护，并能保证股东充分行使知情权、参与权、质询权和表决权等权利。

三、公司最近两年内存在的违法违规及受处罚情况

2013年4月19日，佛山市高明区工商局下发《佛山市高明区工商行政管理局行政处罚决定书》（明工商处字[2013]0007号），公司因工作人员失误，在互联网上发布的招聘信息中关于公司简介信息与实际情况存在偏差，违反《中华人民共和国反不正当竞争法》第二十四条第一款的规定，被责令停止宣传、修改不实内容并处以10,000元罚款。上述处罚系工作人员失误所致，公司在收到相关部门的行政处罚决定后及时进行了纠正，未造成严重后果。佛山市高明区工商局已就上述行政处罚不属于重大违法违规行为出具证明。

除以上罚款支出外，公司报告期不存在其他因违法违规被相关部门罚款的情形。

除上述情况外，公司及公司控股股东、实际控制人最近两年内不存在其他违法违规行为，未受到税务、社保、质监、环保、国土等部门的处罚，公司已经取得以上部门出具的无违法违规情况证明。

四、独立运营情况

公司运营独立，与控股股东、实际控制人及其控制的其他企业在业务、资产、人员、财务、机构等方面均已完全分开，具有独立、完整的业务体系及面向市场自主经营的能力。

（一）业务独立情况

公司拥有完整的业务体系，建立了与业务体系配套的管理制度和相应的职能机构，能够独立开展业务，在业务上完全独立于股东和其他关联方，与实际控制

人以及其他关联方不存在同业竞争关系。

（二）资产完整情况

公司具有独立完整的资产结构，完整拥有专利、商标等知识产权。截至公开转让说明书签署之日，公司未以资产、信用为公司股东及其他关联方的债务提供担保，也未将公司的借款或授信额度转借给公司股东及其他关联方。公司对所有资产有完全的控制支配权，不存在资产、资金和其他资源被公司股东及其关联方占用而损害公司利益的情况。

（三）机构独立情况

公司机构独立，已建立了股东大会、董事会、监事会等完善的法人治理结构。自成立以来，公司逐步建立了符合自身生产经营需要的组织机构且运行良好，公司各部门独立履行职能，独立于控股股东及其控制的其他企业，不存在机构混同、混合经营、合署办公的情形。

（四）人员独立情况

公司董事、监事及高级管理人员严格按照《公司法》、《公司章程》的有关规定产生和任职，不存在控股股东及实际控制人超越公司董事会和股东大会做出人事任免的情形；公司高级管理人员、财务人员、其他核心人员等均是公司专职人员，且在本公司领薪；公司的人事及工资管理与股东控制的其他公司及关联公司严格分离，公司建立了员工聘用、考评、晋升等完整的劳动用工制度，公司的劳动、人事及工资管理完全独立。

（五）财务独立情况

公司成立以来，设立了独立的财务部门，并配备了相关的财务人员，建立了符合国家相关法律法规的会计制度和财务管理制度；公司按照《公司章程》规定独立进行财务决策，不存在控股股东干预公司资金使用的情况；公司在银行单独开立账户，并依法独立纳税，不存在与控股股东及其控制的其他企业混合纳税现象。

五、同业竞争情况

（一）公司与控股股东、实际控制人及其控制的其他企业之间同业竞争情况

公司控股股东、实际控制人为何华娟、颜陶、颜天宝，其控制的的其他企业包括三家：川东凯腾、天大生威和宏丰光城。

1、佛山市川东凯腾投资管理有限公司

名称	佛山市川东凯腾投资管理有限公司	注册号	440684000026335
法定代表人	颜天宝	住所	佛山市高明区沧江工业园杨和镇和顺路 372 号 办公室 308-309 室
注册资本	498 万人民币	实收资本	498 万人民币
公司股东	颜天宝 50.20%、颜陶 25.1%、何华娟 24.7%	公司类型	有限责任公司
成立日期	2010 年 12 月 23 日	营业期限	2010 年 12 月 23 日至长期
登记受理机关	佛山市高明区工商行政管理局	受理机关	佛山市高明区工商行政管理局
经营范围	资产管理、投资管理与咨询、商贸信息咨询服务。		

川东凯腾为公司股东，持有公司 5,573,544 股，最近两年未开展实际业务，收入仅为公司对其分红，与公司之间不存在同业竞争。

2、上海天大生威电子科技有限公司

名称	上海天大生威电子科技有限公司	注册号	310117002348403
法定代表人	何兵嵩	住所	上海市松江区玉佳西路 75 号
注册资本	238 万元人民币	实收资本	238 万元人民币
公司股东	颜陶持股 90%， 何兵嵩持股 10%。	公司类型	有限责任公司
成立日期	2002 年 7 月 1 日	营业期限	2002 年 7 月 1 日至 2032 年 6 月 30 日
登记受理机关	上海市行政管理局松江分局	受理机关	上海市行政管理局松江分局
经营范围	电子科技领域内技术开发、技术咨询、技术转让、技术服务、机械设备、汽车配件、通讯器材、化工产品及其原料（除危险化学品、监控化学品、		

烟花爆竹、民用爆炸物品、易制毒化学品) 批发零售。

天大生威成立初期，川东磁电设立前曾从事软磁铁氧体材料业务，公司改制后为避免同业竞争，天大生威已无实际经营活动，与公司之间不存在同业竞争。

3、深圳市宏丰光城电子有限公司

名称	深圳市宏丰光城电子有限公司	注册号	440306102788667
法定代表人	黄秋霞	住所	深圳市光明新区公明办事处马山头社区第一工业区7栋A2、3楼
注册资本	50万元	实收资本	50万元
公司股东	何华娟持股90%， 万强持股7%， 黄秋霞持股3%	公司类型	有限责任公司
成立日期	2004年1月2日	营业期限	2004年1月2日至长期
登记受理机关	深圳市市场监督管理局	受理机关	深圳市市场监督管理局
经营范围	一般经营项目：高低频变压器、电感、滤波器、电源的销售及其他国内贸易；货物及技术进出口。许可经营项目：高低频变压器、电感、滤波器、电源的生产；普通货运。		

宏丰光城主要经营变压器业务，与公司在产品性质、客户对象、市场等方面具有很大差异，不存在同业竞争。

(二) 公司控股股东、实际控制人为避免同业竞争的措施与承诺

公司控股股东、实际控制人颜陶、何华娟和颜天宝签署了《避免同业竞争承诺函》，内容如下：

“一、除股份公司外，本人、本人的配偶、父母、子女及其他关系密切的家庭成员，未直接或间接从事与股份公司相同或相似的业务；本人控制的其他企业未直接或间接从事与股份公司相同或相似的业务；本人、本人的配偶、父母、子女及其他关系密切的家庭成员未对任何与股份公司存在竞争关系的其他企业进行投资或进行控制；

二、本人不再对任何与股份公司从事相同或相近业务的其他企业进行投资或进行控制；

三、本人将持续促使本人的配偶、父母、子女、其他关系密切的家庭成员以及本人控制的其他企业/经营实体在未来不直接或间接从事、参与或进行与股份公司的生产、经营相竞争的任何活动；

四、本人将不利用对股份公司的控制关系进行损害公司及公司其他股东利益的经营活动。

五、承诺人如因不履行或不适当履行上述承诺而获得的经营利润归股份公司所有。承诺人如因不履行或不适当履行上述承诺因此给股份公司及其相关股东造成损失的，应予以赔偿。”

六、公司资金占用、对外担保等情况

2013 年公司与宏丰光城产生 300 万元资金往来（当年已归还），公司未来将进一步规范关联方资金往来。除此外，公司报告期内不存在被控股股东、实际控制人及其控制的其他企业占用资金的情况，也不存在向控股股东、实际控制人及其控制的其他企业提供担保的情形。

七、公司董事、监事、高级管理人员的基本情况

（一）公司董事、监事、高级管理人员持股情况

公司董事长、总经理何华娟持股 20.11%。

公司董事、董事会秘书颜天宝持有公司 37.37%的股份。

公司董事、监事、高级管理人员持股明细如下表所示。

序号	名称或姓名	在公司任职	持股数（股）	持股比例	是否存在质押冻结	本次可进入股转系统转让股份数量（股）
1	颜天宝	董事、董事会秘书	19,686,516	37.37%	否	4,921,629
2	何华娟	董事长、总经理、	10,593,948	20.11%	否	2,648,487

（二）公司董事、监事、高级管理人员之间的关联关系

公司董事兼董事会秘书颜天宝为公司董事长、总经理何华娟之子。

(三) 公司董事、监事、高级管理人员与公司签订重要协议或做出重要承诺的情形

除董事张永爱未在公司任职外，公司其他董事、监事及高级管理人员均为公司在册员工，与公司签订劳动合同。

公司董事、监事及高级管理人员已就以下事项作出承诺或发表声明：

- 1、 与公司不存在利益冲突；
- 2、 不存在在股东单位或关联企业双重任职、领取报酬的情形（颜天宝除外）；
- 3、 避免同业竞争；
- 4、 公司对外担保、重大投资、委托理财、关联方交易等事项合法合规；
- 5、 管理层诚信，不存在不适合担任公司董事、监事和高级管理人员的情况；
- 6、 公司最近两年不存在重大诉讼、仲裁及未决诉讼、仲裁等事项。

(四) 公司董事、监事、高级管理人员兼职和对外投资情况

公司董事张永爱并未在公司任职，目前就职于北京中喜会计师事务所。公司董事何华娟、颜天宝、张永爱存在对外投资或兼职，情况如下。

人员	兼职或投资公司名称	持股比例	担任职务
何华娟	佛山市川东凯腾投资管理有限公司	24.7%	无
	深圳市宏丰光城电子有限公司	90%	无
颜天宝	佛山市川东凯腾投资管理有限公司	50.20%	执行董事 (未领薪)
张永爱	潍坊天合典当有限公司	10%	董事长
	山东瑞恒投资有限公司	49%	董事

除上述人员外，公司其他董事、监事、高级管理人员未在其他企业任职。

2012年，公司与宏丰光城发生关联采购，采购额26058.75元，交易价格公允，与公司不存在利益冲突。

公司董事对外投资与公司不存在利益冲突。

(六) 公司董事、监事、高级管理人员是否存在最近两年受处罚的情形

公司董事、监事及高级管理人员最近两年不存在受到中国证监会行政处罚或者被采取证券市场禁入措施、受到全国股份转让系统公司公开谴责的情形。

(七) 公司董事、监事、高级管理人员是否存在其它对公司持续经营有不利影响的情形

公司董事、监事及高级管理人员不存在其它对公司持续经营有不利影响的情形。

八、公司董事、监事、高级管理人员最近两年内的变动情况和原因

2011年8月31日，公司召开创立大会暨第一次股东大会并通过决议：选举何华娟、颜天宝、龚建华、陆晓、张永爱为董事，组成董事会，其中张永爱为独立董事；选举袁芳、赵秀杰为监事，与职工代表监事罗世花共同组成监事会，选举。

2013年5月20日，公司召开第一届董事会第四次会议并通过决议：同意陆晓辞去公司董事会秘书职务，推选颜天宝担任董事会秘书；同意龚建华辞去公司财务总监职务，聘任何华娟为财务总监。

2013年6月19日，公司召开2012年年度股东大会并通过决议：同意龚建华、陆晓辞去公司董事，选举杨涛、赵秀杰为董事；同意赵秀杰辞去公司监事职务，选举武俊德为监事；同意颜天宝担任董事会秘书。

2014年3月3日，公司召开第一届董事会第六次会议并通过决议：同意龚建华、陆晓辞去公司副总经理职务。

2014年3月18日，公司召开2014年第一次临时股东大会并通过决议：同意取消《独立董事工作制度》，张永爱不再担任独立董事，仍旧担任董事，同意赵秀杰辞去公司董事，选举梁粤鹏为董事。

2014年5月27日，公司召开第一届董事会第八次会议并通过决议：同意何华娟辞去公司财务总监职务，聘任杨涛为财务总监。

第四节 公司财务

一、最近两年又一期财务报表和审计意见

(一) 合并财务报表

1、合并资产负债表

单位：元

项目	2014年6月30日	2013年12月31日	2012年12月31日
资产			
流动资产：			
货币资金	7,120,459.76	7,605,479.23	9,276,311.32
交易性金融资产	-	-	-
应收票据	18,189,050.78	18,170,619.08	15,772,020.75
应收账款	24,415,266.55	31,543,088.17	31,617,946.24
预付款项	1,765,841.94	1,015,912.21	848,098.24
应收利息	-	-	-
应收股利	-	-	-
其他应收款	1,367,388.20	1,570,000.46	663,876.95
存货	39,903,246.87	44,748,582.93	41,431,368.28
一年内到期的非流动资产	-	-	-
其他流动资产	24,952.50	-	-
流动资产合计	92,786,206.60	104,653,682.08	99,609,621.78
非流动资产：	-	-	-
可供出售金融资产	-	-	-
持有至到期投资	-	-	-
长期应收款	-	-	-
长期股权投资	-	-	-
投资性房地产	1,097,892.15	1,173,425.37	1,248,958.65
固定资产	25,430,972.84	24,861,717.65	18,607,646.83
在建工程	1,697,775.23	662,762.77	5,853,506.11
工程物资	-	-	-
固定资产清理	-	-	-
无形资产	6,538,895.60	6,607,825.30	6,776,940.16

项目	2014年6月30日	2013年12月31日	2012年12月31日
开发支出	-	-	-
商誉	-	-	-
长期待摊费用	-	-	-
递延所得税资产	567,677.96	733,067.49	790,730.72
其他非流动资产	-	-	-
非流动资产合计	35,333,213.78	34,038,798.58	33,277,782.47
资产总计	128,119,420.38	138,692,480.66	132,887,404.25
负债			
流动负债：			
短期借款	22,500,000.00	24,903,435.88	25,193,807.02
交易性金融负债	-	-	-
应付票据	-	-	-
应付账款	18,721,285.27	25,549,861.09	25,630,946.26
预收款项	872,847.21	1,276,933.48	689,186.33
应付职工薪酬	1,632,610.80	2,107,176.47	1,858,315.22
应交税费	1,345,344.78	952,813.70	682,348.36
应付利息	34,958.33	40,800.00	42,399.56
应付股利	302,810.96	-	-
其他应付款	2,330,069.43	3,943,102.65	3,980,114.77
一年内到期的非流动负债	-	-	-
其他流动负债	-	-	-
流动负债合计	47,739,926.78	58,774,123.27	58,077,117.52
非流动负债：			
长期借款	-	-	-
应付债券	-	-	-
长期应付款	-	-	-
专项应付款	-	-	-
预计负债	-	-	-
递延所得税负债	-	-	-
其他非流动负债	1,033,973.51	1,226,175.01	1,905,578.01
非流动负债合计	1,033,973.51	1,226,175.01	1,905,578.01
负债合计	48,773,900.29	60,000,298.28	59,982,695.53

项目	2014年6月30日	2013年12月31日	2012年12月31日
所有者权益（或股东权益）：			
实收资本（或股本）	52,680,000.00	52,680,000.00	52,680,000.00
资本公积	527,073.76	527,073.76	527,073.76
减：库存股	-	-	-
专项储备	-	-	-
盈余公积	3,604,408.49	3,604,408.49	2,727,802.86
未分配利润	22,534,037.84	21,880,700.13	16,969,832.10
外币报表折算差额	-	-	-
归属于母公司股东权益	79,345,520.09	78,692,182.38	72,904,708.72
少数股东权益	-	-	-
所有者权益合计	79,345,520.09	78,692,182.38	72,904,708.72
负债和所有者权益总计	128,119,420.38	138,692,480.66	132,887,404.25

2、合并利润表

单位：元

项目	2014年1-6月	2013年度	2012年度
一、营业收入	59,311,697.51	135,591,307.15	124,868,153.92
其中：营业收入	59,311,697.51	135,591,307.15	124,868,153.92
二、营业总成本	58,830,226.62	130,733,896.16	113,272,008.53
其中：营业成本	47,166,961.14	104,558,025.13	89,103,741.60
营业税金及附加	425,719.78	875,522.18	950,147.19
销售费用	2,207,789.35	4,856,948.84	3,683,168.83
管理费用	8,175,634.78	18,196,501.36	16,170,377.41
财务费用	821,016.91	1,662,197.29	1,874,505.44
资产减值损失	33,104.66	584,701.36	1,490,068.06
加：公允价值变动收益（损失以“-”号填列）	-	-	-
投资收益（损失以“-”号填列）	-	-	-
其中：对联营企业和合营企业的投资收益	-	-	-
汇兑收益	-	-	-
二、营业利润（亏损以“-”号填列）	481,470.89	4,857,410.99	11,596,145.39
加：营业外收入	1,587,503.80	2,915,975.02	1,174,569.31
减：营业外支出	333,807.77	305,057.49	352,085.31

项目	2014年1-6月	2013年度	2012年度
其中：非流动资产处置损失	1,213.64	186,085.14	121,619.93
三、利润总额（亏损总额以“-”号填列）	1,735,166.92	7,468,328.52	12,418,629.39
减：所得税费用	713,069.21	1,154,054.86	1,733,905.80
四、净利润（净亏损以“-”号填列）	1,022,097.71	6,314,273.66	10,684,723.59
同一控制下被合并方在合并前实现的净利润	-	-	-
归属于母公司股东的净利润	1,022,097.71	6,314,273.66	10,684,723.59
少数股东损益	-	-	-
五、每股收益			
（一）基本每股收益	0.02	0.12	0.20
（二）稀释每股收益	0.02	0.12	0.20

3、现金流量表合并

单位：元

项目	2014年1-6月	2013年度	2012年度
一、经营活动产生的现金流量			
销售商品、提供劳务收到的现金	44,795,974.33	87,707,363.56	89,291,935.17
收到的税费返还	-	-	-
收到其他与经营活动有关的现金	3,189,273.07	7,056,203.22	1,235,999.25
经营活动现金流入小计	47,985,247.40	94,763,566.78	90,527,934.42
购买商品、接受劳务支付的现金	22,755,266.33	52,698,462.61	41,868,195.39
支付给职工以及为职工支付的现金	13,332,260.86	26,755,954.23	23,243,077.09
支付的各项税费	4,301,841.84	9,111,224.44	11,878,005.46
支付其他与经营活动有关的现金	5,824,824.17	7,542,645.21	10,905,788.74
经营活动现金流出小计	46,214,193.20	96,108,286.49	87,895,066.68
经营活动产生的现金流量净额	1,771,054.20	-1,344,719.71	2,632,867.74
二、投资活动产生的现金流量			
收回投资收到的现金	-	-	-
取得投资收益所收到的现金	-	-	-
处置固定资产、无形资产和其他长期资产所收回的现金净额	8,000.00	12,000.00	24,281.42
处置子公司及其他营业单位收到的现金净额	-	-	-

项目	2014年1-6月	2013年度	2012年度
收到其他与投资活动有关的现金	-	-	1,128,000.00
投资活动现金流入小计	8,000.00	12,000.00	1,152,281.42
购建固定资产、无形资产和其他长期资产所支付的现金	1,768,367.90	3,590,384.63	4,667,155.06
投资支付的现金	-	-	-
取得子公司及其他营业单位支付的现金净额	-	-	-
支付其他与投资活动有关的现金	-	-	-
投资活动现金流出小计	1,768,367.90	3,590,384.63	4,667,155.06
投资活动产生的现金流量净额	-1,760,367.90	-3,578,384.63	-3,514,873.64
三、筹资活动产生的现金流量			
吸收投资收到的现金	-	-	-
取得借款收到的现金	6,500,000.00	32,500,000.00	14,500,000.00
收到其他与筹资活动有关的现金	3,000,000.00	2,403,435.88	5,693,807.02
筹资活动现金流入小计	9,500,000.00	34,903,435.88	20,193,807.02
偿还债务支付的现金	9,500,000.00	29,500,000.00	12,500,000.00
分配股利、利润或偿付利息支付的现金	716,908.36	2,151,163.63	2,125,661.56
支付其他与筹资活动有关的现金	-	-	-
筹资活动现金流出小计	10,216,908.36	31,651,163.63	14,625,661.56
筹资活动产生的现金流量净额	-716,908.36	3,252,272.25	5,568,145.46
四、汇率变动对现金及现金等价物的影响	-	-	-
五、现金及现金等价物净增加额	-706,222.06	-1,670,832.09	4,686,139.56
加：期初现金及现金等价物余额	7,605,479.23	9,276,311.32	4,590,171.76
六、期末现金及现金等价物余额	6,899,257.17	7,605,479.23	9,276,311.32

4、合并所有者权益变动表

2014年1-6月合并所有者权益变动表

单位：元

项目	实收资本 (或股本)	资本公积	减：库存股	专项储备	盈余公积	未分配利润	所有者权益合计
一、上年年末余额：	52,680,000.00	527,073.76	-	-	3,604,408.49	21,880,700.13	78,692,182.38
加：会计政策变更	-	-	-	-	-	-	-

项目	实收资本 (或股本)	资本公积	减：库 存股	专项 储备	盈余公积	未分配利润	所有者权益 合计
前期差错更正	-	-	-	-	-	-	-
二、本年年初余额	52,680,000.00	527,073.76	-	-	3,604,408.49	21,880,700.13	78,692,182.38
三、本年增减变动 金额(减少以“-”号 列示)	-	-	-	-	-	653,337.71	653,337.71
(一)净利润	-	-	-	-	-	1,022,097.71	1,022,097.71
(二)其它综合收益	-	-	-	-	-	-	-
上述(一)和(二) 小计	-	-	-	-	-	1,022,097.71	1,022,097.71
(三)所有者投入和 减少的资本	-	-	-	-	-	-	-
1、所有者投入资本	-	-	-	-	-	-	-
2、股份支付计入所 有者权益的金额	-	-	-	-	-	-	-
3、其他	-	-	-	-	-	-	-
(四)利润分配	-	-	-	-	-	-	-
1、提取盈余公积	-	-	-	-	-	-	-
2、对所有者的分配	-	-	-	-	-	-368,760.00	-368,760.00
3、转增股本	-	-	-	-	-	-	-
(五)所有者权益 内部结转	-	-	-	-	-	-	-
1、资本公积转增资 本(或股本)	-	-	-	-	-	-	-
2、盈余公积转增资 本(或股本)	-	-	-	-	-	-	-
3、盈余公积弥补亏 损	-	-	-	-	-	-	-
4、其他	-	-	-	-	-	-	-
(六)专项储备	-	-	-	-	-	-	-
1、本期提取	-	-	-	-	-	-	-
2、本期使用	-	-	-	-	-	-	-
四、本年年末余额	52,680,000.00	527,073.76	-	-	3,604,408.49	22,534,037.84	79,345,520.09

2013 年度合并所有者权益变动表

单位：元

项目	实收资本 (或股本)	资本公积	减：库 存股	专项 储备	盈余公积	未分配利润	所有者权益 合计
一、上年年末余额：	52,680,000.00	527,073.76 -	-	-	2,727,802.86	16,969,832.10	72,904,708.72
加：会计政策变更	-	-	-	-	-	-	-
前期差错更正	-	-	-	-	-	-	-
二、本年年初余额	52,680,000.00	527,073.76	-	-	2,727,802.86	16,969,832.10	72,904,708.72
三、本年增减变动 金额(减少以“-”号 列示)	-	-	-	-	876,605.63	4,910,868.03	5,787,473.66
(一)净利润	-	-	-	-	-	6,314,273.66	6,314,273.66
(二)其它综合收益	-	-	-	-	-	-	-
上述(一)和(二) 小计	-	-	-	-	-	6,314,273.66	6,314,273.66
(三)所有者投入和 减少的资本	-	-	-	-	-	-	-
1、所有者投入资本	-	-	-	-	-	-	-
2、股份支付计入所 有者权益的金额	-	-	-	-	-	-	-
3、其他	-	-	-	-	-	-	-
(四)利润分配	-	-	-	-	876,605.63	-1,403,405.63	-526,800.00
1、提取盈余公积	-	-	-	-	876,605.63	-876,605.63	-
2、对所有者的分配	-	-	-	-	-	-526,800.00	-526,800.00
3、转增股本	-	-	-	-	-	-	-
(五)所有者权益 内部结转	-	-	-	-	-	-	-
1、资本公积转增资 本(或股本)	-	-	-	-	-	-	-
2、盈余公积转增资 本(或股本)	-	-	-	-	-	-	-
3、盈余公积弥补亏 损	-	-	-	-	-	-	-
4、其他	-	-	-	-	-	-	-
(六)专项储备	-	-	-	-	-	-	-
1、本期提取	-	-	-	-	-	-	-
2、本期使用	-	-	-	-	-	-	-
四、本年年末余额	52,680,000.00	527,073.76	-	-	3,604,408.49	21,880,700.13	78,692,182.38

2012 年度合并所有者权益变动表

单位：元

项目	实收资本 (或股本)	资本公积	减：库 存股	专项 储备	盈余公积	未分配利润	所有者权益 合计
一、上年年末余额：	38,000,000.00	15,207,073.76	-	-	1,573,784.22	7,819,127.15	62,599,985.13
加：会计政策变更	-	-	-	-	-	-	-
前期差错更正	-	-	-	-	-	-	-
二、本年年初余额	38,000,000.00	15,207,073.76	-	-	1,573,784.22	7,819,127.15	62,599,985.13
三、本年增减变动 金额(减少以“-”号 列示)	14,680,000.00	-14,680,000.00	-	-	1,154,018.64	9,150,704.95	10,304,723.59
(一)净利润	-	-	-	-	-	10,684,723.59	10,684,723.59
(二)其它综合收益	-	-	-	-	-	-	-
上述(一)和(二) 小计	-	-	-	-	-	10,684,723.59	10,684,723.59
(三)所有者投入和 减少的资本	-	-	-	-	-	-	-
1、所有者投入资 本	-	-	-	-	-	-	-
2、股份支付计入 所有者权益的金 额	-	-	-	-	-	-	-
3、其他	-	-	-	-	-	-	-
(四)利润分配	14,680,000.00	-14,680,000.00	-	-	1,154,018.64	-1,534,018.64	-380,000.00
1、提取盈余公积	-	-	-	-	1,154,018.64	-1,154,018.64	-
2、对所有者的分 配	-	-	-	-	-	-380,000.00	-380,000.00
3、转增股本	14,680,000.00	-14,680,000.00	-	-	-	-	-
(五)所有者权益 内部结转	-	-	-	-	-	-	-
1、资本公积转增 资本(或股本)	-	-	-	-	-	-	-
2、盈余公积转增 资本(或股本)	-	-	-	-	-	-	-
3、盈余公积弥补 亏损	-	-	-	-	-	-	-
4、其他	-	-	-	-	-	-	-
(六)专项储备	-	-	-	-	-	-	-
1、本期提取	-	-	-	-	-	-	-

项目	实收资本 (或股本)	资本公积	减：库 存股	专项 储备	盈余公积	未分配利润	所有者权益 合计
2、本期使用	-	-	-	-	-	-	-
四、本年年末余额	52,680,000.00	527,073.76	-	-	2,727,802.86	16,969,832.10	72,904,708.72

(二) 母公司财务报表

1、母公司资产负债表

单位：元

项目	2014年6月30日	2013年12月31日	2012年12月31日
资产			
流动资产：			
货币资金	6,956,761.08	6,547,645.20	9,050,040.59
交易性金融资产	-	-	-
应收票据	18,149,050.78	18,140,619.08	15,642,020.75
应收账款	25,341,168.42	30,934,900.71	30,534,661.92
预付款项	5,225,479.84	6,314,620.99	6,702,885.59
应收利息	-	-	-
应收股利	-	-	-
其他应收款	16,134,841.70	13,945,321.58	13,247,095.26
存货	37,030,562.24	41,789,285.37	35,922,088.04
一年内到期的非流动资产	-	-	-
其他流动资产	24,952.50	-	-
流动资产合计	108,862,816.56	117,672,392.93	111,098,792.15
非流动资产：			
可供出售金融资产	-	-	-
持有至到期投资	-	-	-
长期应收款	-	-	-
长期股权投资	1,000,000.00	1,000,000.00	-
投资性房地产	-	-	-
固定资产	18,271,364.10	17,382,616.05	10,477,486.13
在建工程	1,697,775.23	631,600.77	5,853,506.11
工程物资	-	-	-
固定资产清理	-	-	-
无形资产	3,679,164.94	3,715,894.62	3,820,609.44
开发支出	-	-	-
商誉	-	-	-
长期待摊费用	-	-	-

项目	2014年6月30日	2013年12月31日	2012年12月31日
递延所得税资产	567,677.96	733,067.49	790,730.72
其他非流动资产	-	-	-
非流动资产合计	25,215,982.23	23,463,178.93	20,942,332.40
资产总计	134,078,798.79	141,135,571.86	132,041,124.55
负债			
流动负债：			
短期借款	22,500,000.00	24,903,435.88	25,193,807.02
交易性金融负债	-	-	-
应付票据	-	-	-
应付账款	19,961,364.50	25,155,219.11	24,915,818.69
预收款项	826,563.21	1,276,933.48	689,186.33
应付职工薪酬	1,240,939.21	2,107,176.47	1,858,315.22
应交税费	1,126,918.04	845,182.62	600,152.93
应付利息	34,958.33	40,800.00	42,399.56
应付股利	302,810.96	-	-
其他应付款	165,104.72	714,988.61	209,462.45
一年内到期的非流动负债	-	-	-
其他流动负债	-	-	-
流动负债合计	46,158,658.97	55,043,736.17	53,509,142.20
非流动负债：			
长期借款	-	-	-
应付债券	-	-	-
长期应付款	-	-	-
专项应付款	-	-	-
预计负债	-	-	-
递延所得税负债	-	-	-
其他非流动负债	1,033,973.51	1,226,175.01	1,905,578.01
非流动负债合计	1,033,973.51	1,226,175.01	1,905,578.01
负债合计	47,167,679.98	56,269,911.18	55,414,720.21
所有者权益(或股东权益)：			
实收资本(或股本)	52,680,000.00	52,680,000.00	52,680,000.00
资本公积	27,073.76	27,073.76	27,073.76

项目	2014年6月30日	2013年12月31日	2012年12月31日
减：库存股	-	-	-
专项储备	-	-	-
盈余公积	3,604,408.49	3,604,408.49	2,727,802.86
未分配利润	30,574,684.06	28,554,178.43	21,191,527.72
外币报表折算差额	-	-	-
所有者权益合计	86,886,166.31	84,865,660.68	76,626,404.34
负债和所有者权益总计	134,078,798.79	141,135,571.86	132,041,124.55

2、母公司利润表

单位：元

项目	2014年1-6月	2013年度	2012年度
一、营业收入	60,036,352.30	133,661,364.99	124,398,244.62
其中：营业收入	60,036,352.30	133,661,364.99	124,398,244.62
二、营业总成本	58,187,793.04	126,421,547.69	111,952,158.80
其中：营业成本	47,711,591.93	103,434,342.03	89,788,256.64
营业税金及附加	398,230.05	813,853.83	888,405.18
销售费用	2,073,892.10	4,695,799.56	3,380,564.17
管理费用	7,103,277.34	15,259,254.49	14,542,977.19
财务费用	816,672.55	1,659,079.61	1,852,424.23
资产减值损失	84,129.07	559,218.17	1,499,531.39
加：公允价值变动收益（损失以“-”号填列）	-	-	-
投资收益（损失以“-”号填列）	-	-	-
其中：对联营企业和合营企业的投资收益	-	-	-
汇兑收益	-	-	-
二、营业利润（亏损以“-”号填列）	1,848,559.26	7,239,817.30	12,446,085.82
加：营业外收入	1,587,503.80	2,915,975.02	1,174,569.31
减：营业外支出	333,728.22	235,681.12	346,562.98
其中：非流动资产处置损失	1,213.64	173,708.77	117,057.27
三、利润总额（亏损总额以“-”号填列）	3,102,334.84	9,920,111.20	13,274,092.15
减：所得税费用	713,069.21	1,154,054.86	1,733,905.80

项目	2014年1-6月	2013年度	2012年度
四、净利润（净亏损以“-”号填列）	2,389,265.63	8,766,056.34	11,540,186.35
五、其他综合收益	-	-	-
六、综合收益总额	2,389,265.63	8,766,056.34	11,540,186.35

3、母公司现金流量表

单位：元

项目	2014年1-6月	2013年度	2012年度
一、经营活动产生的现金流量			
销售商品、提供劳务收到的现金	43,640,057.47	86,693,826.83	85,763,651.07
收到的税费返还	-	-	-
收到其他与经营活动有关的现金	2,700,631.59	6,269,862.18	111,717.22
经营活动现金流入小计	46,340,689.06	92,963,689.01	85,875,368.29
购买商品、接受劳务支付的现金	22,924,527.71	52,887,808.97	41,189,315.06
支付给职工以及为职工支付的现金	11,069,125.71	25,496,754.55	22,117,510.25
支付的各项税费	4,235,994.47	8,721,377.59	10,903,492.96
支付其他与经营活动有关的现金	5,224,649.03	7,053,492.91	9,261,067.90
经营活动现金流出小计	43,454,296.92	94,159,434.02	83,471,386.17
经营活动产生的现金流量净额	2,886,392.14	-1,195,745.01	2,403,982.12
二、投资活动产生的现金流量			
收回投资收到的现金	-	-	-
取得投资收益所收到的现金	-	-	-
处置固定资产、无形资产和其他长期资产所收回的现金净额	8,000.00	12,000.00	24,281.42
处置子公司及其他营业单位收到的现金净额	-	-	-
收到其他与投资活动有关的现金	-	-	1,128,000.00
投资活动现金流入小计	8,000.00	12,000.00	1,152,281.42
购建固定资产、无形资产和其他长期资产所支付的现金	1,768,367.90	3,570,922.63	4,564,597.37
投资支付的现金	-	1,000,000.00	-
取得子公司及其他营业单位支付的现金净额	-	-	-
支付其他与投资活动有关的现金	-	-	-

项目	2014年1-6月	2013年度	2012年度
投资活动现金流出小计	1,768,367.90	4,570,922.63	4,564,597.37
投资活动产生的现金流量净额	-1,760,367.90	-4,558,922.63	-3,412,315.95
三、筹资活动产生的现金流量			
吸收投资收到的现金	-	-	-
取得借款收到的现金	6,500,000.00	32,500,000.00	14,500,000.00
收到其他与筹资活动有关的现金	3,000,000.00	2,403,435.88	5,693,807.02
筹资活动现金流入小计	9,500,000.00	34,903,435.88	20,193,807.02
偿还债务支付的现金	9,500,000.00	29,500,000.00	12,500,000.00
分配股利、利润或偿付利息支付的现金	716,908.36	2,151,163.63	2,125,661.56
支付其他与筹资活动有关的现金	-	-	-
筹资活动现金流出小计	10,216,908.36	31,651,163.63	14,625,661.56
筹资活动产生的现金流量净额	-716,908.36	3,252,272.25	5,568,145.46
四、汇率变动对现金及现金等价物的影响	-	-	-
五、现金及现金等价物净增加额	409,115.88	-2,502,395.39	4,559,811.63
加：期初现金及现金等价物余额	6,547,645.20	9,050,040.59	4,490,228.96
六、期末现金及现金等价物余额	6,956,761.08	6,547,645.20	9,050,040.59

4、母公司所有者权益变动表

2014年1-6月母公司所有者权益变动表

单位：元

项目	实收资本 (或股本)	资本公积	减：库 存股	专项 储备	盈余公积	未分配利润	所有者权益 合计
一、上年年末余额：	52,680,000.00	27,073.76	-	-	3,604,408.49	28,554,178.43	84,865,660.68
加：会计政策变更	-	-	-	-	-	-	-
前期差错更正	-	-	-	-	-	-	-
二、本年年初余额	52,680,000.00	27,073.76	-	-	3,604,408.49	28,554,178.43	84,865,660.68
三、本年增减变动 金额(减少以“-”号 列示)	-	-	-	-	-	2,020,505.63	2,020,505.63
(一)净利润	-	-	-	-	-	2,389,265.63	2,389,265.63
(二)其它综合收益	-	-	-	-	-	-	-
上述(一)和(二) 小计	-	-	-	-	-	2,389,265.63	2,389,265.63

项目	实收资本 (或股本)	资本公积	减：库 存股	专项 储备	盈余公积	未分配利润	所有者权益 合计
(三)所有者投入和 减少的资本	-	-	-	-	-	-	-
1、所有者投入资本	-	-	-	-	-	-	-
2、股份支付计入所 有者权益的金额	-	-	-	-	-	-	-
3、其他	-	-	-	-	-	-	-
(四)利润分配	-	-	-	-	-	-	-
1、提取盈余公积	-	-	-	-	-	-	-
2、对所有者的分配	-	-	-	-	-	-368,760.00	-368,760.00
3、转增股本	-	-	-	-	-	-	-
(五)所有者权益 内部结转	-	-	-	-	-	-	-
1、资本公积转增资 本(或股本)	-	-	-	-	-	-	-
2、盈余公积转增资 本(或股本)	-	-	-	-	-	-	-
3、盈余公积弥补亏 损	-	-	-	-	-	-	-
4、其他	-	-	-	-	-	-	-
(六)专项储备	-	-	-	-	-	-	-
1、本期提取	-	-	-	-	-	-	-
2、本期使用	-	-	-	-	-	-	-
四、本年年末余额	52,680,000.00	27,073.76	-	-	3,604,408.49	30,574,684.06	86,886,166.31

2013 年度母公司所有者权益变动表

单位：元

项目	实收资本 (或股本)	资本公积	减：库 存股	专项 储备	盈余公积	未分配利润	所有者权益 合计
一、上年年末余额：	52,680,000.00	27,073.76	-	-	2,727,802.86	21,191,527.72	76,626,404.34
加：会计政策变更	-	-	-	-	-	-	-
前期差错更正	-	-	-	-	-	-	-
二、本年年初余额	52,680,000.00	27,073.76	-	-	2,727,802.86	21,191,527.72	76,626,404.34
三、本年增减变动 金额(减少以“-”号 列示)	-	-	-	-	876,605.63	7,362,650.71	8,239,256.34
(一)净利润	-	-	-	-	-	8,766,056.34	8,766,056.34

项目	实收资本 (或股本)	资本公积	减：库 存股	专项 储备	盈余公积	未分配利润	所有者权益 合计
(二)其它综合收益	-	-	-	-	-	-	-
上述(一)和(二) 小计	-	-	-	-	-	8,766,056.34	8,766,056.34
(三)所有者投入和 减少的资本	-	-	-	-	-	-	-
1、所有者投入资本	-	-	-	-	-	-	-
2、股份支付计入所 有者权益的金额	-	-	-	-	-	-	-
3、其他	-	-	-	-	-	-	-
(四)利润分配	-	-	-	-	876,605.63	-1,403,405.63	-526,800.00
1、提取盈余公积	-	-	-	-	876,605.63	-876,605.63	-
2、对所有者的分配	-	-	-	-	-	-526,800.00	-526,800.00
3、转增股本	-	-	-	-	-	-	-
(五)所有者权益 内部结转	-	-	-	-	-	-	-
1、资本公积转增资 本(或股本)	-	-	-	-	-	-	-
2、盈余公积转增资 本(或股本)	-	-	-	-	-	-	-
3、盈余公积弥补亏 损	-	-	-	-	-	-	-
4、其他	-	-	-	-	-	-	-
(六)专项储备	-	-	-	-	-	-	-
1、本期提取	-	-	-	-	-	-	-
2、本期使用	-	-	-	-	-	-	-
四、本年年末余额	52,680,000.00	27,073.76	-	-	3,604,408.49	28,554,178.43	84,865,660.68

2012年度母公司所有者权益变动表

单位：元

项目	实收资本 (或股本)	资本公积	减：库 存股	专项 储备	盈余公积	未分配利润	所有者权益 合计
一、上年年末余 额：	38,000,000.00	14,707,073.76	-	-	1,573,784.22	11,185,360.01	65,466,217.99
加：会计政策变更	-	-	-	-	-	-	-
前期差错更正	-	-	-	-	-	-	-
二、本年年初余额	38,000,000.00	14,707,073.76	-	-	1,573,784.22	11,185,360.01	65,466,217.99

项目	实收资本 (或股本)	资本公积	减：库 存股	专项 储备	盈余公积	未分配利润	所有者权益 合计
三、本年增减变动 金额(减少以“-”号 列示)	14,680,000.00	-14,680,000.00	-	-	1,154,018.64	10,006,167.71	11,160,186.35
(一)净利润	-	-	-	-	-	11,540,186.35	11,540,186.35
(二)其它综合收益	-	-	-	-	-	-	-
上述(一)和(二) 小计	-	-	-	-	-	11,540,186.35	11,540,186.35
(三)所有者投入和 减少的资本	-	-	-	-	-	-	-
1、所有者投入资 本	-	-	-	-	-	-	-
2、股份支付计入 所有者权益的金 额	-	-	-	-	-	-	-
3、其他	-	-	-	-	-	-	-
(四)利润分配	14,680,000.00	-14,680,000.00	-	-	1,154,018.64	-1,534,018.64	-380,000.00
1、提取盈余公积	-	-	-	-	1,154,018.64	-1,154,018.64	-
2、对所有者的分 配	-	-	-	-	-	-380,000.00	-380,000.00
3、转增股本	14,680,000.00	-14,680,000.00	-	-	-	-	-
(五)所有者权益 内部结转	-	-	-	-	-	-	-
1、资本公积转增 资本(或股本)	-	-	-	-	-	-	-
2、盈余公积转增 资本(或股本)	-	-	-	-	-	-	-
3、盈余公积弥补 亏损	-	-	-	-	-	-	-
4、其他	-	-	-	-	-	-	-
(六)专项储备	-	-	-	-	-	-	-
1、本期提取	-	-	-	-	-	-	-
2、本期使用	-	-	-	-	-	-	-
四、本年年末余额	52,680,000.00	27,073.76	-	-	2,727,802.86	21,191,527.72	76,626,404.34

二、财务报表的编制基础、合并财务报表范围及变化情况

（一）财务报表的编制基础

公司以持续经营为基础，根据实际发生的交易和事项，按照财政部于 2006 年 2 月 15 日颁布的《企业会计准则——基本准则》和 38 项具体会计准则、其后颁布的企业会计准则应用指南、企业会计准则解释及其他相关规定（以下合称“企业会计准则”）进行确认和计量，在此基础上编制财务报表。

（二）合并报表范围及变化情况

1、合并报表的范围及变化

公司目前合并报表范围包括两家全资子公司。

公司名称	注册地	经营范围	注册资本	持股比例	表决权
上海川东	上海	生产温控器、电子元件、五金制品、弹簧、销售自产产品	50 万	100%	100%
川东照明	佛山	电光源领域的技术开发、技术咨询；制造、销售：电子材料及电子元器件、发光二极管（LED）照明器具	100 万元	100%	100%

公司于 2011 年 4 月从公司股东何华娟、颜陶手中收购上海川东热敏磁电有限公司，上海川东系通过同一控制下的企业合并取得的子公司，报告期一直属于报表合并范围。

公司 2013 年 12 月投资 100 万元设立佛山市川东照明科技有限公司（以下简称“川东照明”），川东照明为 2013 年公司合并范围新增的全资子公司。

上海川东与川东照明的具体情况，详见本公开转让说明书“第四节公司财务”之“十、控股子公司”。

三、最近两年又一期财务会计报告的审计意见

公司 2012 年至 2014 年 6 月的财务会计报告业经大华会计师事务所（特殊普通合伙）审计，并出具了大华审字[2014]005939 号标准无保留意见审计报告。

四、报告期内的主要会计政策、会计估计及其变更情况和影响

（一）会计期间

自公历 1 月 1 日至 12 月 31 日为一个会计年度，本报告期为 2012 年 1 月 1 日至 2014 年 6 月 30 日。

（二）记账本位币

采用人民币为记账本位币。

（三）同一控制下企业合并的会计处理方法

公司以支付现金、转让非现金资产或承担债务方式以及以发行权益性证券作为合并对价的，在合并日按照取得被合并方所有者权益账面价值的份额作为长期股权投资的初始投资成本。长期股权投资初始投资成本与支付合并对价之间的差额，调整资本公积；资本公积不足冲减的，调整留存收益。

合并发生的各项直接相关费用，包括为进行合并而支付的审计费用、评估费用、法律服务费用等，于发生时计入当期损益。被合并方存在合并财务报表，则以合并日被合并方合并财务报表所有者权益为基础确定长期股权投资的初始投资成本。

合并方在企业合并中取得的资产和负债，按照合并日在被合并方的账面价值计量。被合并各方采用的会计政策与本公司不一致的，本公司在合并日按照本公司会计政策进行调整，在此基础上按照企业会计准则规定确认。

（四）合并财务报表的编制方法

本公司合并财务报表的合并范围以控制为基础确定，所有子公司均纳入合并财务报表。

所有纳入合并财务报表合并范围的子公司所采用的会计政策、会计期间与本公司一致，如子公司采用的会计政策、会计期间与本公司不一致的，在编制合并财务报表时，按本公司的会计政策、会计期间进行必要的调整。

合并财务报表以本公司及子公司的财务报表为基础，根据其他有关资料，按照权益法调整对子公司的长期股权投资后，由本公司编制。

合并财务报表时抵销本公司与各子公司、各子公司相互之间发生的内部交易对合并资产负债表、合并利润表、合并现金流量表、合并所有者权益变动表的影响。

子公司少数股东分担的当期亏损超过了少数股东在该子公司期初所有者权益中所享有的份额的，其余额仍应当冲减少数股东权益。

在报告期内，若因同一控制下企业合并增加子公司的，则调整合并资产负债表的期初数；将子公司合并当期期初至报告期末的收入、费用、利润纳入合并利润表；将子公司合并当期期初至报告期末的现金流量纳入合并现金流量表。

在报告期内，若因非同一控制下企业合并增加子公司的，则不调整合并资产负债表期初数；将子公司自购买日至报告期末的收入、费用、利润纳入合并利润表；该子公司自购买日至报告期末的现金流量纳入合并现金流量表。

在报告期内，本公司处置子公司，则该子公司期初至处置日的收入、费用、利润纳入合并利润表；该子公司期初至处置日的现金流量纳入合并现金流量表。

企业因处置部分股权投资或其他原因丧失了对原有子公司控制权的，在合并财务报表中，对于剩余股权，应当按照其在丧失控制权日的公允价值进行重新计量。处置股权取得的对价与剩余股权公允价值之和，减去按原持股比例计算应享有原有子公司自购买日开始持续计算的净资产的份额之间的差额，计入丧失控制权当期的投资收益。与原有子公司股权投资相关的其他综合收益，应当在丧失控制权时转为当期投资收益

（五）现金及现金等价物

在编制现金流量表时，将本公司库存现金以及可以随时用于支付的存款确认为现金。将同时具备期限短（从购买日起三个月内到期）、流动性强、易于转换为已知现金、价值变动风险很小四个条件的投资，确定为现金等价物。

（六）应收款项

1、单项金额重大的应收款项坏账准备的确认标准、计提方法：

单项金额重大并单项计提坏账准备的应收款项的确认标准：金额在 300 万元以上。

单项金额重大的应收款项坏账准备的计提方法：单独进行减值测试，按预计未来现金流量现值低于其账面价值的差额计提坏账准备，计入当期损益。单独测试未发生减值的应收款项，将其归入相应组合计提坏账准备。

2、按组合计提坏账准备应收款项：

本公司以信用期和账龄作为风险特征，对金额不重大以及不属于特定对象的应收款项等等按照账龄分析法计提坏账准备。计提比例如下。

账龄	应收账款计提比例（%）	其他应收款计提比例（%）
1 年以内（含 1 年，下同）	5	5
1-2 年	20	15
2-3 年	50	40
3 年以上	100	100

3、单项金额虽不重大但单项计提坏账准备的应收款项

对于单项金额非重大但有客观证据表明可能发生了减值的应收款项，将其从相关组合中分离出来，单独进行减值测试，确认减值损失。有客观证据表明可能发生了减值，主要是指债务人出现撤销、破产或死亡，以其破产财产或遗产清偿后，仍不能收回、现金流量严重不足等情况的。

对于经常发生的，债务单位信誉较好的，确实有把握收回的应收款项不计提坏账准备；合并范围内的关联方单位除非有确凿证据证明已经发生了减值的（如债务人已经撤销、破产死亡等，以其破产财产或遗产清偿后，仍不能收回、现金流量严重不足等情况的），不计提坏账准备。

（七）存货**1、存货的分类**

存货分类为：在途物资、原材料、库存商品、发出商品、在产品、自制半成品、委托加工物资、周转材料等。

2、存货的计价方法

存货发出时按月末一次加权平均法计价。

3、存货可变现净值的确定依据及存货跌价准备的计提方法

期末对存货进行全面清查后，按存货的成本与可变现净值孰低提取或调整存货跌价准备。

产成品、库存商品和用于出售的材料等直接用于出售的商品存货，在正常生产经营过程中，以该存货的估计售价减去估计的销售费用和相关税费后的金额，确定其可变现净值；需要经过加工的材料存货，在正常生产经营过程中，以所生产的产成品的估计售价减去至完工时估计将要发生的成本、估计的销售费用和相关税费后的金额，确定其可变现净值；为执行销售合同或者劳务合同而持有的存货，其可变现净值以合同价格为基础计算，若持有存货的数量多于销售合同订购数量的，超出部分的存货的可变现净值以一般销售价格为基础计算。

期末按照单个存货项目计提存货跌价准备；但对于数量繁多、单价较低的存货，按照存货类别计提存货跌价准备；与在同一地区生产和销售的产品系列相关、具有相同或类似最终用途或目的，且难以与其他项目分开计量的存货，则合并计提存货跌价准备。

以前减记存货价值的影响因素已经消失的，减记的金额予以恢复，并在原已计提的存货跌价准备金额内转回，转回的金额计入当期损益。

4、存货的盘存制度

采用永续盘存制。

5、低值易耗品和包装物的摊销方法

(1) 低值易耗品采用分期摊销法；

(2) 包装物采用一次摊销法。

(八) 长期股权投资

1、投资成本的确定

以支付现金方式取得的长期股权投资，按照实际支付的购买价款作为初始投资成本。

以发行权益性证券取得的长期股权投资，按照发行权益性证券的公允价值作为初始投资成本。

投资者投入的长期股权投资，按照投资合同或协议约定的价值（扣除已宣告但尚未发放的现金股利或利润）作为初始投资成本，但合同或协议约定价值不公允的除外。

在非货币性资产交换具备商业实质和换入资产或换出资产的公允价值能够可靠计量的前提下，非货币性资产交换换入的长期股权投资以换出资产的公允价值为基础确定其初始投资成本，除非有确凿证据表明换入资产的公允价值更加可靠；不满足上述前提的非货币性资产交换，以换出资产的账面价值和应支付的相关税费作为换入长期股权投资的初始投资成本。

通过债务重组取得的长期股权投资，其初始投资成本按照公允价值为基础确定。

2、后续计量及损益确认

（1）后续计量

公司对子公司的长期股权投资，采用成本法核算，编制合并财务报表时按照权益法进行调整。

对被投资单位不具有共同控制或重大影响，并且在活跃市场中没有报价、公允价值不能可靠计量的长期股权投资，采用成本法核算。

对被投资单位具有共同控制或重大影响的长期股权投资，采用权益法核算。初始投资成本大于投资时应享有被投资单位可辨认净资产公允价值份额的差额，不调整长期股权投资的初始投资成本；初始投资成本小于投资时应享有被投资单位可辨认净资产公允价值份额的差额，计入当期损益。

被投资单位除净损益以外所有者权益其他变动的处理：对于被投资单位除净

损益以外所有者权益的其他变动，在持股比例不变的情况下，公司按照持股比例计算应享有或承担的部分，调整长期股权投资的账面价值，同时增加或减少资本公积（其他资本公积）。在持有投资期间，被投资单位能够提供合并财务报表的，应当以合并财务报表，净利润和其他投资变动为基础进行核算。

（2）损益确认

成本法下，除取得投资时实际支付的价款或对价中包含的已宣告但尚未发放的现金股利或利润外，公司按照享有被投资单位宣告发放的现金股利或利润确认投资收益。

权益法下，投资企业在确认应享有被投资单位的净利润或净亏损时，以取得投资时被投资单位各项可辨认资产等的公允价值为基础，对被投资单位的净利润进行调整后确认，投资企业与联营企业及合营企业之间发生的内部交易损益按照持股比例计算归属于投资企业的部分，应当予以抵销，在此基础上确认投资损益；在公司确认应分担被投资单位发生的亏损时，按照以下顺序进行处理：首先，冲减长期股权投资的账面价值。其次，长期股权投资的账面价值不足以冲减的，以其他实质上构成对被投资单位净投资的长期权益账面价值为限继续确认投资损失，冲减长期应收项目等的账面价值。最后，经过上述处理，按照投资合同或协议约定企业仍承担额外义务的，按预计承担的义务确认预计负债，计入当期投资损失。

被投资单位以后期间实现盈利的，公司在扣除未确认的亏损分担额后，按与上述相反的顺序处理，减记已确认预计负债的账面余额、恢复其他实质上构成对被投资单位净投资的长期权益及长期股权投资的账面价值，同时确认投资收益。

3、分步处置对子公司投资

处置对子公司股权投资的各项交易的条款、条件以及经济影响符合以下一种或多种情况，将多次交易事项作为一揽子交易进行会计处理：

- （1） 这些交易是同时或者在考虑了彼此影响的情况下订立的；
- （2） 这些交易整体才能达成一项完整的商业结果；
- （3） 一项交易的发生取决于其他至少一项交易的发生；

(4) 一项交易单独看是不经济的，但是和其他交易一并考虑时是经济的。

企业因处置部分股权投资或其他原因丧失了对原有子公司控制权的，不属于一揽子交易的，应当区分个别财务报表和合并财务报表进行相关会计处理：

(1) 在个别财务报表中，对于处置的股权，应当按照《企业会计准则第 2 号——长期股权投资》的规定进行会计处理；同时，对于剩余股权，应当按其账面价值确认为长期股权投资或其他相关金融资产。处置后的剩余股权能够对原有子公司实施共同控制或重大影响的，按有关成本法转为权益法的相关规定进行会计处理。

(2) 在合并财务报表中，对于剩余股权，应当按照其在丧失控制权日的公允价值进行重新计量。处置股权取得的对价与剩余股权公允价值之和，减去按原持股比例计算应享有原有子公司自购买日开始持续计算的净资产的份额之间的差额，计入丧失控制权当期的投资收益。与原有子公司股权投资相关的其他综合收益，应当在丧失控制权时转为当期投资收益。企业应当在附注中披露处置后的剩余股权在丧失控制权日的公允价值、按照公允价值重新计量产生的相关利得或损失的金额。

处置对子公司股权投资直至丧失控制权的各项交易属于一揽子交易的，区分个别财务报表和合并财务报表进行相关会计处理：

(1) 在个别财务报表中，将各项交易作为一项处置子公司并丧失控制权的交易进行会计处理，企业处置对子公司的投资，处置价款与处置投资对应的账面价值的差额，在母公司个别财务报表中应当确认为当期投资收益；

(2) 在合并财务报表中，在丧失控制权之前每一次处置价款与处置投资对应的享有该子公司净资产份额的差额，确认为其他综合收益，在丧失控制权时一并转入丧失控制权当期的损益。

4、确定对被投资单位具有共同控制、重大影响的依据

按照合同约定对某项经济活动所共有的控制，仅在与该项经济活动相关的重要财务和经营决策需要分享控制权的投资方一致同意时存在，则视为与其他方对被投资单位实施共同控制；对一个企业的财务和经营决策有参与决策的权力，但

并不能够控制或者与其他方一起共同控制这些政策的制定，则视为投资企业能够对被投资单位施加重大影响。

5、减值测试方法及减值准备计提方法

资产负债表日，若因市价持续下跌或被投资单位经营状况恶化等原因使长期股权投资存在减值迹象时，根据单项长期股权投资的公允价值减去处置费用后的净额与长期股权投资预计未来现金流量的现值两者之间较高者确定长期股权投资的可收回金额。长期股权投资的可收回金额低于账面价值时，将资产的账面价值减记至可收回金额，减记的金额确认为资产减值损失，计入当期损益，同时计提相应的资产减值准备。

重大影响以下的、在活跃市场中没有报价、公允价值不能可靠计量的长期股权投资，其减值损失是根据其账面价值与按类似金融资产当时市场收益率对未来现金流量折现确定的现值之间的差额进行确定。

除因企业合并形成的商誉以外的存在减值迹象的其他长期股权投资，如果可收回金额的计量结果表明，该长期股权投资的可收回金额低于其账面价值的，将差额确认为减值损失。

采用成本法核算的长期股权投资，因被投资单位宣告分派现金股利或利润确认投资收益后，考虑长期股权投资是否发生减值。

长期股权投资减值损失一经确认，不再转回。

（九）投资性房地产

投资性房地产是指为赚取租金或资本增值，或两者兼有而持有的房地产，包括已出租的土地使用权、持有并准备增值后转让的土地使用权、已出租的建筑物。

公司对现有投资性房地产采用成本模式计量。对按照成本模式计量的投资性房地产一出租用建筑物采用与本公司固定资产相同的折旧政策，出租用土地使用权按与无形资产相同的摊销政策。

（十）固定资产

1、固定资产确认条件

固定资产指为生产商品、提供劳务、出租或经营管理而持有，并且使用寿命超过一个会计年度的有形资产。固定资产在同时满足下列条件时予以确认：

- (1) 与该固定资产有关的经济利益很可能流入企业；
- (2) 该固定资产的成本能够可靠地计量。

2、固定资产的分类

固定资产分类为：房屋及建筑物、机器设备、运输设备、电子设备等。

3、固定资产的初始计量

固定资产按取得时实际成本进行初始计量。

外购固定资产的成本，以购买价款、相关税费、使固定资产达到预定可使用状态前所发生的可归属于该项资产的运输费、装卸费、安装费和专业人员服务费等确定。

购买固定资产的价款超过正常信用条件延期支付，实质上具有融资性质的，固定资产的成本以购买价款的现值为基础确定。

自行建造固定资产的成本，由建造该项资产达到预定可使用状态前所发生的必要支出构成。

债务重组取得债务人用以抵债的固定资产，以该固定资产的公允价值为基础确定其入账价值，并将重组债务的账面价值与该用以抵债的固定资产公允价值之间的差额，计入当期损益。

在非货币性资产交换具备商业实质且换入资产或换出资产的公允价值能够可靠计量的前提下，换入的固定资产以换出资产的公允价值为基础确定其入账价值，除非有确凿证据表明换入资产的公允价值更加可靠；不满足上述前提的非货币性资产交换，以换出资产的账面价值和应支付的相关税费作为换入固定资产的成本。

4、各类固定资产的折旧方法

固定资产折旧采用年限平均法分类计提，根据固定资产类别、预计使用寿命

和预计净残值率确定折旧率。

融资租赁方式租入的固定资产，能合理确定租赁期届满时将会取得租赁资产所有权的，在租赁资产尚可使用年限内计提折旧；无法合理确定租赁期届满时能够取得租赁资产所有权的，在租赁期与租赁资产尚可使用年限两者中较短的期间内计提折旧。

各类固定资产折旧年限和年折旧率如下：

类别	折旧年限（年）	残值率（%）	年折旧率（%）
房屋建筑物	20	3.00	4.85
机器设备	10	3.00	9.70
运输设备	4	3.00	24.25
电子设备	3	3.00	32.33

5、固定资产的减值测试方法、减值准备计提方法

公司在每期末判断固定资产是否存在可能发生减值的迹象。

固定资产存在减值迹象的，估计其可收回金额。可收回金额根据固定资产的公允价值减去处置费用后的净额与固定资产预计未来现金流量的现值两者之间较高者确定。

当固定资产的可收回金额低于其账面价值的，将固定资产的账面价值减记至可收回金额，减记的金额确认为固定资产减值损失，计入当期损益，同时计提相应的固定资产减值准备。

固定资产减值损失确认后，减值固定资产的折旧在未来期间作相应调整，以使该固定资产在剩余使用寿命内，系统地分摊调整后的固定资产账面价值（扣除预计净残值）。

固定资产的减值损失一经确认，在以后会计期间不再转回。

有迹象表明一项固定资产可能发生减值的，企业以单项固定资产为基础估计其可收回金额。企业难以对单项固定资产的可收回金额进行估计的，以该固定资产所属的资产组为基础确定资产组的可收回金额。

（十一）在建工程

1、在建工程的类别

在建工程以立项项目分类核算。

2、在建工程结转为固定资产的标准和时点

在建工程项目按建造该项资产达到预定可使用状态前所发生的全部支出，作为固定资产的入账价值。所建造的固定资产在建工程已达到预定可使用状态，但尚未办理竣工决算的，自达到预定可使用状态之日起，根据工程预算、造价或者工程实际成本等，按估计的价值转入固定资产，并按本公司固定资产折旧政策计提固定资产的折旧，待办理竣工决算后，再按实际成本调整原来的暂估价值，但不调整原已计提的折旧额。

（十二）无形资产

1、无形资产的确认条件

无形资产是指企业拥有或者控制的没有实物形态的可辨认非货币性资产。资产满足下列条件之一的，符合无形资产定义中的可辨认性标准：

（1）能够从企业中分离或者划分出来，并能单独或者与相关合同、资产或负债一起，用于出售、转移、授予许可、租赁或者变换。

（2）源自合同性权利或其他法定权利，无论这些权利是否可以从企业或其他权利和义务中转移或者分离。

无形资产同时满足下列条件的，才能予以确认：

（1）与该无形资产有关的经济利益很可能流入企业；

（2）该无形资产的成本能够可靠地计量。

2、无形资产的计量方法

（1）公司取得无形资产时按成本进行初始计量；

外购无形资产的成本，包括购买价款、相关税费以及直接归属于使该项资产达到预定用途所发生的其他支出。购买无形资产的价款超过正常信用条件延期支付，实质上具有融资性质的，无形资产的成本以购买价款的现值为基础确定。

债务重组取得债务人用以抵债的无形资产，以该无形资产的公允价值为基础确定其入账价值，并将重组债务的账面价值与该用以抵债的无形资产公允价值之间的差额，计入当期损益；

在非货币性资产交换具备商业实质且换入资产或换出资产的公允价值能够可靠计量的前提下，非货币性资产交换换入的无形资产以换出资产的公允价值为基础确定其入账价值，除非有确凿证据表明换入资产的公允价值更加可靠；不满足上述前提的非货币性资产交换，以换出资产的账面价值和应支付的相关税费作为换入无形资产的成本，不确认损益。

以同一控制下的企业吸收合并方式取得的无形资产按被合并方的账面价值确定其入账价值；以非同一控制下的企业吸收合并方式取得的无形资产按公允价值确定其入账价值。

内部自行开发的无形资产，其成本包括：开发该无形资产时耗用的材料、劳务成本、注册费、在开发过程中使用的其他专利权和特许权的摊销以及满足资本化条件的利息费用，以及为使该无形资产达到预定用途前所发生的其他直接费用。

（2）后续计量

在取得无形资产时分析判断其使用寿命。

对于使用寿命有限的无形资产，在为企业带来经济利益的期限内按直线法摊销；无法预见无形资产为企业带来经济利益期限的，视为使用寿命不确定的无形资产，不予摊销。

3、使用寿命有限的无形资产的使用寿命估计情况

类别	预计使用寿命	依据
土地使用权	50年	依据产权证书所载年限。
发明专利	20年	法律有规定的从法律
其他专利权、非专利技术	10年	法律有规定的从法律，合同有规定的从合同，两者都没有规定的按10年摊销。
ERP系统软件、管理信息系统	2年	按预计使用年限。

每期末，对使用寿命有限的无形资产的使用寿命及摊销方法进行复核。

经复核，本年期末无形资产的使用寿命及摊销方法与以前估计未有不同。

4、划分公司内部研究开发项目的研究阶段和开发阶段具体标准

研究阶段：为获取并理解新的科学或技术知识等而进行的独创性的有计划调查、研究活动的阶段。

开发阶段：在进行商业性生产或使用前，将研究成果或其他知识应用于某项计划或设计，以生产出新的或具有实质性改进的材料、装置、产品等活动的阶段。

内部研究开发项目研究阶段的支出，在发生时计入当期损益。

5、开发阶段支出符合资本化的具体标准

内部研究开发项目开发阶段的支出，同时满足下列条件时确认为无形资产：

- (1) 完成该无形资产以使其能够使用或出售在技术上具有可行性；
- (2) 具有完成该无形资产并使用或出售的意图；
- (3) 无形资产产生经济利益的方式，包括能够证明运用该无形资产生产的产品存在市场或无形资产自身存在市场，无形资产将在内部使用的，能够证明其有用性；
- (4) 有足够的技术、财务资源和其他资源支持，以完成该无形资产的开发，并有能力使用或出售该无形资产；
- (5) 归属于该无形资产开发阶段的支出能够可靠地计量。

(十三) 收入

1、销售商品

公司已将商品所有权上的主要风险和报酬转移给购买方；公司既没有保留与所有权相联系的继续管理权，也没有对已售出的商品实施有效控制；收入的金额能够可靠地计量；相关的经济利益很可能流入企业；相关的已发生或将发生的成本能够可靠地计量时，确认商品销售收入实现。

本公司按照从购货方已收或应收的合同或协议价款确定销售商品收入金额，但已收或应收的合同或协议价款不公允的除外。

公司确认收入的具体方式为：公司与客户签订年度框架销售合同，再按照客户下达的即时销售订单在客户规定的交货期内安排出货，随后再将销售出库明细向客户出具对账单进行对账，客户确认对账单无误并签字、盖章回传后，公司开具增值税专用发票，同时根据销售发票进行账务处理，确认销售收入的实现。

公司与客户对账的方式有如下两种：

（1）普通客户发货对账

公司每月将发出商品未开票数据，出具纸质对账单，传真给客户确认，客户确认无误并在对账单上签名、盖章后，回传给公司。有部分零星客户，在每笔出货后几天，向公司提供合同或者是对账单，公司确认无误后，开具发票并附上盖有公司印章的合同或者是对账单，快递给客户同时确认收入。

（2）平台客户发货对账

平台对账是指：公司输入客户提供的网址，专用的用户名和密码，在客户指定的时点进入客户的供应商信息服务平台，根据平台发布的对账数据，生成电子对账单，与公司出货给客户的数量单价金额进行核对，核对无误后，开具增值税销发票并确认收入，同时在平台上直接打印对账单，加盖公司财务章，连同发票一起快递给客户。”

合同或协议价款的收取采用递延方式，实质上具有融资性质的，应当按照应收的合同或协议价款的公允价值确定销售商品收入金额。应收的合同或协议价款与其公允价值之间的差额，应当在合同或协议期间内采用实际利率法进行摊销，计入当期损益。

2、让渡资产使用权收入

与交易相关的经济利益很可能流入企业，收入的金额能够可靠地计量时。分别下列情况确定让渡资产使用权收入金额：

（1）利息收入金额，按照他人使用本企业货币资金的时间和实际利率计算

确定。

(2) 使用费收入金额，按照有关合同或协议约定的收费时间和方法计算确定。

3、提供劳务

在资产负债表日提供劳务交易的结果能够可靠估计的，采用完工百分比法确认提供劳务收入。提供劳务交易的完工进度，依据已完工作的测量确定。

按照已收或应收的合同或协议价款确定提供劳务收入总额，但已收或应收的合同或协议价款不公允的除外。资产负债表日按照提供劳务收入总额乘以完工进度扣除以前会计期间累计已确认提供劳务收入后的金额，确认当期提供劳务收入；同时，按照提供劳务估计总成本乘以完工进度扣除以前会计期间累计已确认劳务成本后的金额，结转当期劳务成本。

在资产负债表日提供劳务交易结果不能够可靠估计的，分别下列情况处理：

(1) 已经发生的劳务成本预计能够得到补偿的，按照已经发生的劳务成本金额确认提供劳务收入，并按相同金额结转劳务成本。

(2) 已经发生的劳务成本预计不能够得到补偿的，将已经发生的劳务成本计入当期损益，不确认提供劳务收入。

4、建造合同

建造合同，是指为建造一项或数项在设计、技术、功能、最终用途等方面密切相关的资产而订立的合同，建造合同分为固定造价合同和成本加成合同。企业通常按照单项建造合同进行会计处理。但是，在某些情况下，为了反映一项或一组合同的实质，需要将单项合同进行分立或将数项合同进行合并。

合同收入包括合同规定的初始收入和因合同变更、索赔、奖励等形成的收入。合同成本应当包括从合同签订开始至合同完成止所发生的、与执行合同有关的直接费用和间接费用。

资产负债表日，建造合同的结果能够可靠估计的，根据完工百分比法确认合同收入和合同费用。完工百分比法，是指根据合同完工进度确认收入与费用的方

法。

建造合同的结果不能可靠估计的，分别下列情况处理：

（1）合同成本能够收回的，合同收入根据能够收回的实际合同成本予以确认，合同成本在其发生的当期确认为合同费用。

（2）合同成本不可能收回的，在发生时立即确认为合同费用，不确认合同收入。合同预计总成本超过合同总收入的，应当将预计损失确认为当期费用。

（十四）政府补助

1、类型

政府补助，是本公司从政府无偿取得的货币性资产与非货币性资产，但不包括政府作为企业所有者投入的资本。分为与资产相关的政府补助和与收益相关的政府补助。

2、会计处理方法

与购建固定资产、无形资产等长期资产相关的政府补助，确认为递延收益，按照所建造或购买的资产使用年限分期计入营业外收入。

与收益相关的政府补助，用于补偿企业以后期间的相关费用或损失的，取得时确认为递延收益，在确认相关费用的期间计入当期营业外收入；用于补偿企业已发生的相关费用或损失的，取得时直接计入当期营业外收入。

（十五）主要会计政策、会计估计的变更及对公司利润的影响

1、会计政策变更及对公司利润的影响

本报告期主要会计政策未发生变更，对公司利润无影响。

2、会计估计变更及对公司利润的影响

本报告期主要会计估计未发生变更，对公司利润无影响。

（十六）递延所得税资产和递延所得税负债

1、确认递延所得税资产的依据

公司以很可能取得用来抵扣可抵扣暂时性差异的应纳税所得额为限，确认由可抵扣暂时性差异产生的递延所得税资产。

2、确认递延所得税负债的依据

公司将当期与以前期间应交未交的应纳税暂时性差异确认为递延所得税负债。但不包括商誉、非企业合并形成的交易且该交易发生时既不影响会计利润也不影响应纳税所得额所形成的暂时性差异。

五、报告期内主要会计数据和财务指标的重大变化及说明

(一) 营业收入、利润、毛利率的重大变化及说明

1、营业收入、营业成本分类情况

公司营业收入包括主营业务收入和其他业务收入，主营业务收入包括来自温敏开关、接近开关、温控器、限温器、传感器等五大类别产品的销售收入和少量其他类别产品（如加热管等）收入，其他业务收入主要包括原材料销售收入和少量房租收入。

业务类别	项目	2014年1-6月		2013年度		2012年度	
		金额 (万元)	占比	金额 (万元)	占比	金额 (万元)	占比
主营业务	收入	5,428.41	91.52%	12,968.89	95.65%	11,926.01	95.51%
	成本	4,287.02	90.89%	9,996.29	95.61%	8,468.35	95.04%
	毛利	1,141.40	93.98%	2,972.60	95.79%	3,457.66	96.68%
	毛利率	21.03%		22.92%		28.99%	
其他业务	收入	502.76	8.48%	590.24	4.35%	560.80	4.49%
	成本	429.68	9.11%	459.51	4.39%	442.02	4.96%
	毛利	73.08	6.02%	130.73	4.21%	118.78	3.32%
	毛利率	14.54%		22.15%		21.18%	
营业收入合计	收入	5,931.17	100.00%	13,559.13	100.00%	12,486.82	100.00%
	成本	4,716.70	100.00%	10,455.80	100.00%	8,910.37	100.00%
	毛利	1,214.47	100.00%	3,103.33	100.00%	3,576.44	100.00%

							%
	毛利率	20.48%		22.89%		28.64%	

2、按产品类别列示的主营业务收入、成本、利润构成和毛利率

主营业务类别	项目	2014年1-6月		2013年度		2012年度	
		金额(万元)	占比	金额(万元)	占比	金额(万元)	占比
温敏开关	营业收入	1,455.00	26.80%	3,237.99	24.97%	4,101.53	34.39%
	营业成本	1,036.51	24.18%	2,143.90	21.45%	2,472.89	29.20%
	毛利	418.50	36.67%	1,094.09	36.81%	1,628.64	47.10%
	毛利率	28.76%		33.79%		39.71%	
温控器	营业收入	466.70	8.60%	2,091.64	16.13%	2,096.86	17.58%
	营业成本	394.76	9.21%	1,770.73	17.71%	1,714.45	20.25%
	毛利	71.94	6.30%	320.91	10.80%	382.41	11.06%
	毛利率	15.41%		15.34%		18.24%	
传感器	营业收入	1,085.44	20.00%	3,260.54	25.14%	2,373.16	19.90%
	营业成本	864.45	20.16%	2,735.30	27.36%	1,903.79	22.48%
	毛利	220.99	19.36%	525.24	17.67%	469.37	13.57%
	毛利率	20.36%		16.11%		19.78%	
接近开关	营业收入	1,294.80	23.85%	2,009.72	15.50%	1,348.80	11.31%
	营业成本	960.46	22.40%	1,484.38	14.85%	866.59	10.23%
	毛利	334.34	29.29%	525.34	17.67%	482.21	13.95%
	毛利率	25.82%		26.14%		35.75%	
限温器	营业收入	689.92	12.71%	1,748.83	13.48%	1,372.85	11.51%
	营业成本	554.56	12.94%	1,428.64	14.29%	981.51	11.59%
	毛利	135.36	11.86%	320.19	10.77%	391.34	11.32%
	毛利率	19.62%		18.31%		28.51%	
其他	营业收入	436.55	8.04%	620.17	4.78%	632.82	5.31%
	营业成本	476.28	11.11%	433.35	4.34%	529.12	6.25%
	毛利	-39.73	-3.48%	186.82	6.28%	103.7	3.00%

	毛利率	-9.10%		30.12%		16.39%	
合计	营业收入	5,428.41	100.00%	12,968.89	100.00%	11,926.01	100.00%
	营业成本	4,287.02	100.00%	9,996.29	100.00%	8,468.35	100.00%
	毛利	1,141.40	100.00%	2,972.60	100.00%	3,457.66	100.00%
	毛利率	21.03%		22.92%		28.99%	

报告期内，公司温敏开关业务收入下滑，其他各项业务收入均有不同程度波动，但由于温敏开关原为毛利最高、销量最大业务，其收入下滑对公司整体毛利率影响较大，主营业务毛利率由 28.99% 下滑至 21.03%。

2012 年至 2014 年 6 月，公司各类产品销售价格变动不大，但由于原材料价格上涨及人工成本增加，产品毛利率均有不同程度下滑。

3、按地区列示主营业务收入、成本、利润构成

地区	项目	2014 年 1-6 月		2013 年度		2012 年度	
		金额 (万元)	占比	金额 (万元)	占比	金额 (万元)	占比
华东	营业收入	1,669.42	30.75%	4,490.55	34.63%	4,150.05	34.80%
	营业成本	1,333.66	31.11%	3,499.42	35.01%	2,852.07	33.68%
	毛利	335.76	29.42%	991.13	33.34%	1,297.98	37.54%
华南	营业收入	2,438.77	44.93%	6,030.75	46.50%	4,383.14	36.75%
	营业成本	1,986.80	46.34%	4,709.46	47.11%	3,294.48	38.90%
	毛利	451.97	39.60%	1,321.28	44.45%	1,088.66	31.49%
华中	营业收入	546.48	10.07%	1,176.12	9.07%	1,749.31	14.67%
	营业成本	390.66	9.11%	877.98	8.78%	1,231.66	14.54%
	毛利	155.83	13.65%	298.15	10.03%	517.65	14.97%
西南	营业收入	92.66	1.71%	174.98	1.35%	222.53	1.87%
	营业成本	59.89	1.40%	127.12	1.27%	157.03	1.85%
	毛利	32.77	2.87%	47.86	1.61%	65.49	1.89%
华北	营业收入	681.08	12.55%	1,039.23	8.01%	1,399.43	11.73%

	营业成本	516.01	12.04%	737.65	7.38%	916.81	10.83%
	毛利	165.07	14.46%	301.59	10.15%	482.62	13.96%
东北	营业收入	-	-	57.27	0.44%	21.55	0.18%
	营业成本	-	-	44.67	0.45%	16.29	0.19%
	毛利	-	-	12.60	0.42%	5.26	0.15%
合计	营业收入	5,428.41	100.00%	12,968.89	100.00%	11,926.01	100.00%
	营业成本	4,287.02	100.00%	9,996.29	100.00%	8,468.35	100.00%
	毛利	1,141.40	100.00%	2,972.60	100.00%	3,457.66	100.00%

报告期内华东和华南地区为公司主要收入和利润来源地区，主要原因在于公司大多数家电厂商客户主要分布于以上地区，各地区收入和利润占比比较稳定，变化不大。

4、营业收入总额和利润总额的变动趋势及原因

项目	2014年1-6月	2013年度		2012年度
	金额(万元)	金额(万元)	增长率	金额(万元)
营业收入	5,931.17	13,559.13	8.59%	12,486.82
营业成本	4,716.70	13,073.39	15.42%	11,327.20
营业利润	48.15	485.74	-58.11%	1,159.61
利润总额	173.52	746.83	-39.86%	1,241.86
净利润	102.21	631.43	-40.90%	1,068.47

2013年度公司毛利最高的温敏开关业务收入下滑而其他业务收入增加，导致公司整体营业收入增长有限但营业成本上升明显，总体盈利下滑较大。

(1) 总体利润下滑的主要原因

由于公司各项费用金额较小且占营业收入比例比较稳定，公司利润下滑的主要原因在于重点产品温敏开关的毛利下滑，报告期内，各类产品毛利额变化如下表所示（单位：万元）。

产品类别	2014年1-6月毛利	2014年1-6月比2013年毛利变化 (2013年按年度总金额一半计算)	2013年毛利	2013年比2012年毛利变化	2012年毛利
温敏开关	418.50	-128.54	1,094.09	-534.55	1,628.64
温控器	71.94	-88.51	320.91	-61.5	382.41
传感器	220.99	-41.63	525.24	55.87	469.37
接近开关	334.34	71.67	525.34	43.13	482.21
限温器	135.36	-24.73	320.19	-71.15	391.34
其他	-39.73	-133.14	186.82	83.12	103.70
合计	1,141.40	-344.90	2,972.60	-485.06	3,457.66

从上表可以看出，公司整体利润下滑的主要原因在于温敏开关产品的毛利减少，2013年温敏开关单品类的毛利减少金额甚至超过了公司整体的毛利减少金额，而其他品类毛利变化对公司整体毛利变化影响较小。

温敏开关的毛利减少主要有两方面原因，一方面是销售量的下降，另一方面是单价下降和成本上升造成的毛利率下降，具体情况如下表所示。

主营业务类别	项目	2014年1-6月		2013年度		2012年度
		金额	较上一年变化 (以2013年度金额一半计算)	金额	较上一年变化	金额
温敏开关	销售数量(个)	6,173,690.00	-5.91%	13,123,637.00	-22.94%	17,030,109.00
	单位毛利(元/个)	0.68	-19.05%	0.83	-12.50%	0.96
	销售数量变化造成的毛利变化(元)		-323,574.81		-3,735,873.83	
	单位毛利变化造成的毛利变化(元)		-961,902.69		-1,609,610.75	
	合计毛利变化(元)		-1,285,477.50		-5,345,484.58	

可以看出2013年毛利减少的主要原因为温敏开关销量下降，2014年在销量下滑趋势减缓后，毛利率下滑导致的产品单位毛利的减少，则成为毛利乃至利润减少的主要原因。

(2) 毛利率下滑的主要原因

毛利率下滑的原因,主要在于人工成本和原材料价格的上涨带来的成本增加的同时,产品价格未能同幅度上涨甚至出现下降。报告期内,公司各类别产品的单价和单位成本的具体变化情况如下:

主营业务类别	项目	2014年1-6月		2013年度		2012年度
		金额	较上一年变化	金额	较上一年变化	金额
温敏开关	销售数量(个)	6,173,690.00	-	13,123,637.00	-22.94%	17,030,109.00
	营业收入(元)	14,550,034.05	-	32,379,947.02	-21.05%	41,015,270.86
	单价(元/个)	2.36	-4.58%	2.47	2.49%	2.41
	营业成本(元)	10,365,057.31	-	21,439,038.54	-13.30%	24,728,877.80
	单位成本(元/个)	1.68	3.00%	1.63	12.41%	1.45
温控器	销售数量(个)	5,131,459.00	-	15,572,393.00	-7.32%	16,801,707.00
	营业收入(元)	4,667,018.18	-	20,916,445.67	-0.25%	20,968,568.77
	单价(元/个)	0.91	-32.13%	1.34	7.20%	1.25
	营业成本(元)	3,947,602.26	-	17,707,308.33	3.28%	17,144,520.08
	单位成本(元/个)	0.77	-32.52%	1.14	11.76%	1.02
传感器	销售数量(个)	4,498,366.00	-	13,036,094.00	21.95%	10,689,527.00
	营业收入(元)	10,854,372.10	-	32,605,423.79	37.39%	23,731,608.79
	单价(元/个)	2.41	-3.48%	2.50	12.61%	2.22
	营业成本(元)	8,644,510.74	-	27,352,995.36	43.68%	19,037,920.89
	单位成本(元/个)	1.92	-8.49%	2.10	17.98%	1.78
接近开关	销售数量(个)	5,388,962.00	-	8,097,222.00	68.79%	4,797,083.00
	营业收入(元)	12,948,043.46	-	20,097,162.32	49.00%	13,487,966.52
	单价(元/个)	2.40	-3.12%	2.48	-11.74%	2.81
	营业成本(元)	9,604,594.91	-	14,843,753.67	71.29%	8,665,872.94
	单位成本(元/个)	1.78	-2.61%	1.83	1.10%	1.81
限温器	销售数量(个)	6,361,114.00	-	16,006,393.00	27.82%	12,522,727.00
	营业收入(元)	6,899,161.96	-	17,488,281.60	27.39%	13,728,513.14

单价（元/个）	1.08	-0.50%	1.09	-0.91%	1.10
营业成本（元）	5,545,565.70	-	14,286,351.37	45.56%	9,815,078.77
单位成本（元/个）	0.87	-2.05%	0.89	14.10%	0.78

如上表所示，公司报告期内，仅有温控器、传感器和限温器在 2014 年 1-6 月单价下降幅度小幅低于单位成本下降幅度，其余各类别产品报告期单位成本增加幅度均大于单价增长幅度，或者单位成本下降小于单价下降幅度，导致报告期公司整体毛利率下滑。

报告期公司人均工资和原材料采购单价变化情况如下：

项目	2014 年 1-6 月		2013 年度		2012 年度
	金额	较上一年变化	金额	较上一年变化	金额
原材料平均采购单价（元/个）	0.1232	-4.72%	0.1293	8.93%	0.1187
人均计时工资（元/月）	3,884.19	11.14%	3,494.94	12.52%	3,106.11
人均计件工资（元/月）	2,753.21	8.44%	2,538.83	19.70%	2,121.02

公司各类产品价格、原材料和人工成本变动对公司毛利影响的敏感性分析如下表所示。

产品类别	产品价格增加 1%对毛利总额的影响		
	2014 年 1-6 月	2013 年度	2012 年度
温敏开关	1.27%	1.09%	1.19%
温控器	0.41%	0.70%	0.61%
传感器	0.95%	1.10%	0.69%
接近开关	1.13%	0.68%	0.39%
限温器	0.60%	0.59%	0.40%
其他	0.38%	0.21%	0.18%

成本类别	原材料、人工成本增加 1%对毛利总额影响		
	2014 年 1-6 月	2013 年度	2012 年度
原材料	-2.90%	-2.69%	-1.96%

人工成本	-0.48%	-0.48%	-0.35%
------	--------	--------	--------

可见，公司毛利总额对原材料成本的敏感度最大，是公司毛利变动的主要原因，其次温敏开关的价格，传感器和接近开关的价格对毛利的影响也相对较大。

(3) 主办券商对公司持续盈利能力的意见

主办券商经核查后认为：公司作为竞争程度较为激烈的家电零配件行业企业，高毛利产品在市场竞争不断加剧的过程中毛利减少在所难免，公司若不能持续有效开展产品升级和技术革新，大力拓展市场空间，发掘新的盈利增长点，则将面临盈利下降甚至亏损的风险。5、经营性现金流与净利润差异较大的原因

报告期内，公司经营性现金流与净利润存在较大差异，具体情况如下表所示。

项目	2014年1-6月	2013年度	2012年度
营业收入	59,311,697.51	135,591,307.15	124,868,153.92
营业总成本	58,830,226.62	130,733,896.16	113,272,008.53
营业利润（亏损以“-”号填列）	481,470.89	4,857,410.99	11,596,145.39
净利润（净亏损以“-”号填列）	1,022,097.71	6,314,273.66	10,684,723.59
经营活动现金流入	47,985,247.40	94,763,566.78	90,527,934.42
经营活动现金流出	46,214,193.20	96,108,286.49	87,895,066.68
经营活动产生的现金流量净额	1,771,054.20	-1,344,719.71	2,632,867.74

2012年-2013年，公司经营活动产生的现金流量净额远小于公司净利润，主要原因在于公司作为家电零配件企业，下游客户均为国内一线家电厂商，议价能力较强，大都采用商业承兑汇票或银行承兑汇票进行结算，营业收入与经营活动现金流入差异较大。而公司上游供应商除提供干簧管的供应商外，大都规模较小，公司为控制成本大都以现金结算，营业成本与经营活动现金流出差异不及营业收入与经营活动现金流入差异大。2014年开始，公司逐步加大在供应商中普及票据结算，加上国家推行电子汇票，公司经营活动现金流得到改善。

(二) 主要费用占营业收入的比重变化及说明

项目	2014年1-6月		2013年度		2012年度	
	金额 (万元)	占营业收入 比例	金额 (万元)	占营业收入 比例	金额 (万元)	占营业收入 比例
营业收入	5,931.17	-	13,559.13	-	12,486.82	-
销售费用	220.78	3.72%	485.69	3.58%	368.32	2.95%
管理费用	817.56	13.78%	1,819.65	13.42%	1,617.04	12.95%
财务费用	82.10	1.38%	166.22	1.23%	187.45	1.50%

公司销售费用主要是销售部门的人员工资、差旅费、业务招待费、汽车费、快递费等。报告期公司销售费用持续增加，主要原因一方面在于公司销售规模扩大，另一方面公司在2013年改革销售激励制度，提高了销售人员的提成比例。

公司管理费用主要是管理部门的人员工资及各项社保支出、无形资产摊销、研发费用及物料消耗等。2013年管理费用比2012年增加12.53%，主要原因为公司增加了为促进新产品开发，增加了技术开发投入。公司2012年度研发费用合计5,474,041.67元，2013年度研发费用6,210,072.47元，2014年1-6月研发费用2,240,653.65元。

公司2013年财务费用小幅下降，主要原因为利率降低引起的利息支出的下降。

(三) 非经常性损益情况、适用的各项税收政策及缴税的主要税种

1、非经常性损益情况（单位：元）

项目	2014年1-6月	2013年度	2012年度
非流动性资产处置损益	17,788.16	105,616.44	-111,942.91
计入当期损益的政府补助（与公司业务密切相关，按照国家统一标准定额或定量享受的政府补助除外）	1,535,701.50	2,584,403.00	1,111,403.00
同一控制下企业合并产生的子公司期初至合并日的当期净损益	---	---	---
除上述各项之外的其他营业外收入和支出	-299,793.63	-79,101.91	-176,976.09
减：所得税的影响数	-42,300.82	3,977.18	-43,337.85
非经常性损益净额	1,295,996.85	2,606,940.35	865,821.85
归属于母公司所有者的净利润	1,022,097.71	6,314,273.66	10,684,723.59

扣除非经常性损益后归属于母公司所有者的净利润	-273,899.14	3,707,333.31	9,818,901.74
非经常性损益净额占归属于母公司所有者的净利润的比例	126.80%	41.29%	8.10%

公司 2013 年、2014 年 1-6 月非经常性损益金额较大，主要为政府补助增加较多，报告期政府补助情况如下（单位：元）。

项目	2014年1-6月	2013年度	2012年度
贴息	---	---	520,000.00
科技进步奖	---	---	80,000.00
发展专项资金	---	565,000.00	300,000.00
知名品牌项目奖	---	---	110,000.00
新能源汽车购车补贴款	---	---	15,000.00
党建慰问金	---	---	2,000.00
实施技术标准战略专项经费	---	150,000.00	---
工伤奖	---	---	15,000.00
佛山市高明区经济促进局科学技术奖	---	40,000.00	40,000.00
扶持中小企业专项发展资金	---	150,000.00	---
2010 年产研学项目	---	200,000.00	---
2010 年省院合作引导项目	---	450,000.00	---
电饭煲磁敏温控器开发	4,905.00	9,810.00	9,810.00
专用设备购置补贴	9,796.50	19,593.00	19,593.00
高明区财政局关于申报企业上市扶持奖励奖金	---	1,000,000.00	---
2011 年粤港关键领域重点突破项目奖励款	978,000.00		
《广东省电子元器件用金属功能材料工程技术研究中心》项目资金	200,000.00		
《省知识产权优势企业》项目资金	200,000.00		
《佛山市高明区鼓励企业争创知名品牌奖励》奖励资金	140,000.00		
计生奖励金	3,000.00		
合计	1,535,701.50	2,584,403.00	1,111,403.00

公司 2013 年、2014 年 1-6 月非经常性损益占归属于母公司所有者的净利润的比重较高，对公司的财务状况有一定影响，2014 年 1-6 月扣除非经常性损益后

净利润为负，非经常性损益对公司盈利影响较大。

公司报告期内政府补助具体情况如下表所示：

单位：元

项目	2014年1-6月	2013年度	2012年度	依据
贴息	---	---	520,000.00	广东省中小企业局、广东省财政厅《关于下达 2011 年省中小企业发展专项资金（自主创新和转型升级贴息）项目计划的通知》（粤中小企业[2011]25 号）
科技进步奖	---	---	80,000.00	佛山市高明区人民政府《关于印发<佛山市高明区科学技术奖励实施细则>的通知》（明府办[2011]167 号）
发展专项资金	---	565,000.00	300,000.00	佛山市高明区经济促进局《关于下达 2011 年高明区归属经济促进局管理“经济发展专项资金”扶持（奖励）项目的通知》（明经济[2011]275 号）
知名品牌项目奖	---	---	110,000.00	佛山市高明区人民政府办公室对高明区经济促进局《关于奖励 2011 年度佛山市高明区知名品牌项目的请示（明经济[2012]71 号）》的批复（编号：20120620）
新能源汽车购车补贴款	---	---	15,000.00	佛山市高明区人民政府《关于印发<佛山市高明区新能源汽车推广应用综合示范实施方案（2012-2013 年）>及<2012 年明城镇开展新能源汽车推广应用综合示范试点工作实施方案>的通知》（明府办[2012]16 号）
党建慰问金	---	---	2,000.00	高明经济促进局发放的党支部建设慰问金
实施技术标准战略专项经费	---	150,000.00	---	佛山市质量技术监督局《关于安排 2012 年度佛山市技术标准战略专项经费的通知》
工伤奖	---	---	15,000.00	高明区社会保险基金管理局 2012 年度安全生产奖励
佛山市高明区经济促进局科学技术奖	---	40,000.00	40,000.00	佛山市人民政府《关于颁发 2011 年度佛山市科学技术奖的通报》（佛府[2012]49 号）、《关于颁发 2012 年度佛山市科学技术奖的通

项目	2014年1-6月	2013年度	2012 年度	依据
				报》(佛府[2013]51号)
扶持中小企业专项发展资金	---	150,000.00	---	佛山市高明区经济促进局《关于下达2012年高明区归属经济促进局管理“经济发展专项资金”扶持(奖励)项目的通知》(明经济[2013]1号)
2010年产学研项目	---	200,000.00	---	佛山市高明区经济促进局、财政局《关于下达2010年佛山市高明区科技计划项目的通知》(明经济[2010]号)
2010年省院合作引导项目	---	450,000.00	---	广东省财政厅、科技厅、广东省中国科学院全面战略合作领导小组办公室《关于下达2010年省院合作引导项目资金的通知》(粤财教[2010]304号)
电饭煲磁敏温控器开发	4,905.00	9,810.00	9,810.00	2007年佛山市高明区财政局拨入的电饭煲磁敏温控器开发补助资金
专用设备购置补贴	9,796.50	19,593.00	19,593.00	2007年佛山市高明区财政局拨入的专用设备购置补贴
高明区财政局关于申报企业上市扶持奖励奖金	---	1,000,000.00	---	佛山市高明区人民政府办公室《关于印发<佛山市高明区企业上市扶持奖励暂行办法>的通知》(明府办[2013]67号)、佛山市高明区金融工作办公室《关于申报企业上市扶持奖励的通知》(明金函[2013]17号)
2011年粤港关键领域重点突破项目奖励款	978,000.00			佛山市科技局《关于下达2011年粤港关键领域重点突破项目(佛山专项)的通知》(佛科[2011]161号)
《广东省电子元器件用金属功能材料工程技术研究中心》项目资金	200,000.00			佛山市财政局《关于下达2013年佛山市创新型城市建设科技项目资金的通知》(佛财工[2013]157号)
《省知识产权优势企业》项目资金	200,000.00			佛山市财政局《关于下达2013年佛山市创新型城市建设科技项目资金的通知》(佛财工[2013]157号)
《佛山市高明区鼓励企业争创知名品牌奖励》奖励	140,000.00			佛山市高明区人民政府办公室《关于印发<佛山市高明区鼓励企业争创知名品牌奖励实施细则

项目	2014年1-6月	2013年度	2012 年度	依据
资金				的通知>》(明府办[2011]196 号)
计生奖励金	3,000.00			佛山市高明区人民政府《关于2013 年度全区人口与计划生育目标管理责任制执行情况的通报》(明府字[2014]14 号)
合计	1,535,701.50	2,584,403.00	1,111,403.00	

2014 年 1-6 月、2013 年和 2012 年，公司利润总额分别为 1,735,166.92 元、7,468,328.52 元和 12,418,629.39 元，政府补助占利润总额比例分别达到 88.50%、34.60%、8.95%。2014 年上半年由于公司主营业务盈利下滑，政府补助对公司的利润影响相对较大。

主办券商核查了公司报告期内政府补助的批准文件、记账凭证、银行回单、收据，会计账簿，认为公司获得政府补助的文件依据充分，会计处理符合《会计准则第 16 号——政府补助》的规定，政府补助为货币性资产的，按照收到或应收的金额计量；政府补助为非货币性资产的，按照公允价值计量，公允价值不能可靠取得的，按照名义金额计量。与资产相关的政府补助，确认为递延收益，在相关资产使用寿命内平均分配，计入当期损益。与收益相关的政府补助，用于补偿以后期间的相关费用或损失，确认为递延收益，在确认相关费用的期间，计入当期损益；用于补偿已发生相关费用或损失的，直接计入当期损益。

主办券商认为，公司作为温敏家电零配件的领先厂商，同时也是佛山高明高新技术企业，持续的产品研发创新令公司能够保持行业领先地位，同时也在佛山高明区持续处于重点企业地位，获得政府补助的情形将延续。同时，政府补助绝对金额有限，随着公司盈利的改善，政府补助占公司利润总额的比例会不断下降，从长期角度，公司不存在盈利依赖政府补助的情形。

2、适用的各项税收政策及缴税的主要税种

公司 2011 年 11 月 3 日被广东省科学技术厅、广东省财政厅、广东省国家税务局、广东省地方税务局联合认定为高新技术企业，根据国家对高新技术企业的税收优惠政策，公司自认定当年起三年内按 15%的所得税税率缴纳企业所得税。

税 种	计税依据	税率		
		2014年1-6月	2013年度	2012年度
增值税	增值税应税收入	17%	17%	17%
营业税	营业税应税收入	5%	5%	5%
城市维护建设税	流转税额	7%	7%	7%
教育费附加	流转税额	3%	3%	3%
地方教育费附加	流转税额	2%	2%	2%
企业所得税	应纳税所得额	15%、25%	15%、25%	15%、25%
其中：本公司	应纳税所得额	15%	15%	15%
上海川东热敏磁电有限公司	应纳税所得额	25%	25%	25%
佛山市川东照明科技有限公司	应纳税所得额	25%	25%	25%

(四) 主要资产情况及重大变化分析

1、应收账款

(1) 报告期应收账款风险结构（单位：元）

种类	2014年6月30日			
	账面余额（元）	占总额比例	坏账准备	坏账准备比例
单项金额重大并单项计提坏账准备的应收账款	---	---	---	---
按组合计提坏账准备的应收账款				
组合1按账龄分析法计提坏账准备的应收账款	26,054,958.86	97.57%	1,639,692.31	6.29%
组合小计	26,054,958.86	97.57%	1,639,692.31	6.29%
单项金额虽不重大但单项计提坏账准备的应收账款	648,587.41	2.43%	648,587.41	100.00%
合 计	26,703,546.27	100.00%	2,302,177.22	8.64%

种类	2013年12月31日			
	账面余额(元)	占总额比例	坏账准备	坏账准备比例
单项金额重大并单项计提坏账准备的应收账款	---	---	---	---
按组合计提坏账准备的应收账款				
组合1按账龄分析法计提坏账准备的应收账款	33,498,623.66	98.03%	1,955,535.49	5.84%
组合小计	33,498,623.66	98.03%	1,955,535.49	5.84%
单项金额虽不重大但单项计提坏账准备的应收账款	674,450.82	1.97%	674,450.82	100.00%
合计	34,173,074.48	100.00%	2,629,986.31	7.70%

种类	2012年12月31日			
	账面余额(元)	占总额比例	坏账准备	坏账准备比例
单项金额重大并单项计提坏账准备的应收账款	---	---	---	---
按组合计提坏账准备的应收账款				
组合1按账龄分析法计提坏账准备的应收账款	33,452,916.68	97.34%	1,834,970.44	5.49%
组合小计	33,452,916.68	97.34%	1,834,970.44	5.49%
单项金额虽不重大但单项计提坏账准备的应收账款	913,034.88	2.66%	913,034.88	100.00%
合计	34,365,951.56	100.00%	2,748,005.32	8.00%

(2) 报告期坏账准备计提情况

公司对金额不重大以及不属于特定对象的应收账款按照账龄分析法计提坏账准备。具体计提情况如下(单位:元)。

账龄	坏账准备 计提比例	2014年6月30日		
		余额	比例	坏账准备
1年以内	5%	24,515,075.67	91.80%	1,225,753.78
1至2年	20%	1,239,576.87	4.64%	247,915.37
2至3年	50%	268,566.32	1.01%	134,283.16

3年以上	100%	31,740.00	0.12%	31,740.00
合计		26,054,958.86	97.57%	1,639,692.31

账龄	坏账准备 计提比例	2013年12月31日		
		余额	比例	坏账准备
1年以内	5%	31,915,531.60	93.39%	1,595,776.58
1至2年	20%	1,527,457.06	4.47%	305,491.41
2至3年	50%	2,735.00	0.01%	1,367.50
3年以上	100%	52,900.00	0.16%	52,900.00
合计		33,498,623.66	98.03%	1,955,535.49

账龄	坏账准备 计提比例	2012年12月31日		
		余额	比例	坏账准备
1年以内	5%	32,501,196.66	94.57%	1,625,059.83
1至2年	20%	886,498.02	2.58%	177,299.60
2至3年	50%	65,222.00	0.19%	32,611.00
3年以上	100%	---	---	---
合计		33,452,916.68	97.34%	1,834,970.44

对于单项金额非重大但有客观证据表明可能发生了减值的应收款项，公司将其单独进行减值测试，截至2014年6月30日，有累计648,587.41元应收账款无法收回，已全额计提坏账准备。

公司报告期各期末1年以内应收账款比率在90%以上，应收账款结构较好，出现坏账损失的可能性较小。

(3) 报告期应收账款金额前五名情况

客户名称	与公司 关系	2014年6月30 日应收账款余 额(元)	期限	占应收账款总 额的比例
青岛海达源采购服务有限公司	非关联	1,753,212.93	1年以内	6.58%

佛山市顺德区明鸿进出口有限公司	非关联	1,466,408.00	1年以内	5.50%
佛山市顺德区美的电热电器制造有限公司	非关联	1,216,554.20	1年以内	4.56%
合肥晶弘电器有限公司	非关联	1,214,513.00	1年以内	4.56%
安徽省宁国天成电工有限公司	非关联	1,209,725.20	1年以内	4.54%
合计		6,860,413.33		25.74%

客户名称	与公司关系	2013年12月31日应收账款余额(元)	期限	占应收账款总额的比例
佛山市顺德区明鸿进出口有限公司	非关联	3,091,728.00	1年以内	9.05%
广东美的生活电器制造有限公司	非关联	2,442,106.14	1年以内	7.15%
中山格兰仕工贸有限公司	非关联	1,647,156.85	1年以内	4.82%
青岛海达源采购服务有限公司	非关联	1,365,290.35	1年以内	4.00%
海信容声(扬州)冰箱有限公司	非关联	1,364,737.17	1年以内	3.99%
合计		9,911,018.51		29.01%

客户名称	与公司关系	2012年12月31日应收账款余额(元)	期限	占应收账款总额的比例
青岛海尔零部件采购有限公司	非关联	3,531,480.08	1年以内	10.28%
中山格兰仕工贸有限公司	非关联	2,300,412.94	1年以内	6.69%
浙江苏泊尔家电制造有限公司	非关联	1,862,737.55	1年以内	5.42%
杭州九阳小家电有限公司	非关联	1,693,635.72	1年以内	4.93%
青岛海达瑞采购服务有限公司	非关联	1,357,249.38	1年以内	3.95%
合计		10,745,515.67		31.27%

截至2014年6月30日，公司应收账款余额中无应收关联方款项。

2、其他应收账

(1) 其他应收款结构及坏账准备计提情况(单位：元)

账龄	坏账准备 计提比例	2014年6月30日		
		余额	比例	坏账准备
1年以内	5%	812,929.78	50.74%	40,646.49
1至2年	15%	681,135.20	42.51%	102,170.29
2至3年	40%	26,900.00	1.68%	10,760.00
3年以上	100%	81,300.00	5.07%	81,300.00
合计		1,602,264.98	100.00%	234,876.78

账龄	坏账准备 计提比例	2013年12月31日		
		余额	比例	坏账准备
1年以内	5%	1,453,041.79	83.16%	72,652.09
1至2年	15%	212,953.84	12.19%	31,503.08
2至3年	40%	13,600.00	0.78%	5,440.00
3年以上	100%	67,700.00	3.87%	67,700.00
合计		1,747,295.63	100.00%	177,295.17

账龄	坏账准备 计提比例	2012年12月31日		
		余额	比例	坏账准备
1年以内	5%	626,649.42	82.05%	31,332.47
1至2年	15%	13,600.00	1.78%	2,040.00
2至3年	40%	95,000.00	12.44%	38,000.00
3年以上	100%	28,500.00	3.73%	28,500.00
合计		763,749.42	100%	99,872.47

(2) 其他应收款前五名情况

客户名称	与公司 关系	2014年6月30日其 他应收款余额(元)	期限	占其他应 收款总额 的比例
上海意莱电光源有限公司	非关联	1,121,917.47	1年以内、 1-2年	70.02%

上海宇甲机电科技有限公司	非关联	86,294.34	1-2 年	5.39%
乐清市三雄电子有限公司	非关联	40,000.00	3 年以上	2.50%
颜军	非关联	35,500.00	2-3 年、 3 年以上	2.22%
江苏通达威鹏电气有限公司	非关联	30,000.00	3 年以上	1.87%
合计		1,313,711.81		82.00%

客户名称	与公司关系	2013 年 12 月 31 日其他应收款余额（元）	期限	占其他应收款总额的比例
上海意莱电光源有限公司	非关联	1,432,737.64	1 年以内、 1-2 年	82.00%
上海宇甲机电科技有限公司	非关联	47,310.17	1 年以内	2.71%
乐清市三雄电子有限公司	非关联	40,000.00	2-3 年、 3 年以上	2.29%
颜军	非关联	35,500.00	1-3 年	2.03%
江苏通达威鹏电气有限公司	非关联	30,000.00	3 年以上	1.72%
合计		1,585,547.81		90.75%

公司其他应收款主要为员工借款、押金等，总金额较小。截至 2014 年 6 月 30 日，公司其他应收款余额中无应收关联方款项。

3、存货

	2014 年 6 月 30 日（单位：元）		
	账面余额	跌价准备	账面价值
原材料	16,201,490.55	233,396.98	15,968,093.57
在产品	2,797,461.55	---	2,797,461.55
自制半成品	201,995.59	---	201,995.59
库存商品	18,136,343.72	457,378.83	17,678,964.89
周转材料	607,985.30	---	607,985.30
委托加工物资	2,649,822.84	1,076.87	2,648,745.97
合计	40,595,099.55	691,852.68	39,903,246.87

	2013年12月31日（单位：元）		
	账面余额	跌价准备	账面价值
原材料	14,028,076.89	95,497.66	13,932,579.23
在产品	5,709,913.28	---	5,709,913.28
自制半成品	690,889.29	---	690,889.29
库存商品	24,817,335.15	1,436,924.83	23,380,410.32
周转材料	862,529.05	---	862,529.05
委托加工物资	201,858.22	29,596.46	172,261.76
合计	46,310,601.88	1,562,018.95	44,748,582.93

	2012年12月31日（单位：元）		
	账面余额	跌价准备	账面价值
原材料	17,709,025.66	565,926.15	17,143,099.51
在产品	5,039,032.66	---	5,039,032.66
自制半成品	230,146.14	---	230,146.14
库存商品	20,657,980.45	2,587,136.03	18,070,844.42
周转材料	249,481.66	---	249,481.66
委托加工物资	726,457.21	27,693.32	698,763.89
合计	44,612,123.78	3,180,755.50	41,431,368.28

公司各类存货占比及存货占营业收入比例如下表所示。

项目	类别	2014年1-6月/ 2014年6月30日		2013年度/ 2013年12月31日		2012年度/ 2012年12月31日	
		金额 (万元)	占比	金额 (万元)	占比	金额 (万元)	占比
存货	原材料	1,596.81	40.02%	1,393.26	31.14%	1,714.31	41.38%
	在产品	279.75	7.01%	570.99	12.76%	503.90	12.16%
	自制半成品	20.20	0.51%	69.09	1.54%	23.01	0.56%
	库存商品	1,767.90	44.30%	2,338.04	52.25%	1,807.08	43.62%
	周转材料	60.80	1.52%	86.25	1.93%	24.95	0.60%
	委托加工物	264.87	6.64%	17.23	0.38%	69.88	1.69%

	资						
	合计	3,990.32	100.00%	4,474.86	100.00%	4,143.14	100.00%
营业收入（万元）		5,931.17		13,559.13		12,486.82	
存货总额 占营业收入比例		33.64%（以上半年收入 两倍计算）		33.00%		33.18%	

公司存货主要集中在原材料和库存商品，符合公司业务特性。

原材料：公司最主要原材料为干簧管，报告期每期末内干簧管库存分别是 9,641,176.45 元、7,297,192.29 元、7,471,125.27 元，分别占原材料总金额的 56.24%、52.38%、46.79%。干簧管属于高精度温敏元器件，加工技术长期由美国、日本、俄罗斯等国家垄断，市场受国际需求影响较大。2012 年因欧美市场复苏，造成供应商产能跟不上需求，公司的最主要供应商哈姆林公司将业务重心移到欧美市场，亚洲区的订单采取配额制及轮候制，交货期从原来的 60 天变更为 90 至 180 天。为避免出现缺货影响公司正常经营，公司进行了战略性备货，导致 2012 年原材料库存较高。2013 年，干簧管市场趋于稳定，公司消耗库存，降低采购量，导致期末原材料减少。

在产品：公司在产品资金占用比较平稳，2013 年同比增长 13%，基本与销售水平同步，公司生产制造执行了精益生产，降低生产过程不合理浪费，产品质量的不良品率稳定，使得在产品控制较稳定。

库存商品：公司产成品 2013 年增长较大，主要有新品上市，早期市场开拓难度相对较大。公司库存商品的占比一直较高，主要原因在于作为家电行业的零配件供应商，下游客户主要为议价能力强、要求高的知名家电厂家，为达到客户要求，必须提前备货，并待客户使用后方能确认收入的实现，为了准时交货，公司需要对客户下达的销售定单贮备一定的库存，因而库存商品余额较大。

对于需要提前送货，按照使用情况再与公司结算的客户，公司在安排出货后，通过“发出商品”这一会计科目核算，将未达到收入确认条件的发出商品，公司将其列入外仓管理，每月进行盘点，确保外仓商品的出入库、结存的准确性。

而在每个会计年度期末，因公司按照计划成本法对存货进行核算，公司会在每年 12 月 31 日对本年已发出但未达到收入确认条件的外仓商品做系统退回，转

入库存商品项目，然后按照当年实际的生产成本对当年结存的产成品、自制半成品做计划价调整，再在次年的1月1日做重新发出。因此在年度终了时的时点上，发出商品科目没有余额。

公司历年年末存货余额占营业收入的比例稳定，公司严格按照各年年度订单计划安排原材料采购和产品生产，备货，存货余额与年度订单计划匹配。

4、固定资产

单位：元

项目	2013年 12月31日	本期新增	本期减少	2014年 6月30日
一、账面原值合计：	37,590,724.75	1,975,723.21	255,637.69	39,310,810.27
其中：房屋及建筑物	22,714,085.64	668,385.00	---	23,382,470.64
机器设备	11,038,754.67	1,013,691.36	77,341.30	11,975,104.73
电子设备	1,431,518.04	98,072.49	40,796.39	1,488,794.14
运输设备	2,406,366.40	195,574.36	137,500.00	2,464,440.76
二、累计折旧合计：	12,017,268.08	1,339,606.84	188,776.51	13,168,098.41
其中：房屋及建筑物	4,847,990.91	551,869.53	---	5,399,860.44
机器设备	4,032,187.73	491,161.59	15,818.76	4,507,530.56
电子设备	1,208,800.66	52,140.97	39,582.75	1,221,358.89
运输设备	1,928,288.78	244,434.75	133,375.00	2,039,348.52
三、减值准备合计：	711,739.02	---	---	711,739.02
其中：房屋及建筑物	---	---	---	---
机器设备	711,739.02	---	---	711,739.02
电子设备	---	---	---	---
运输设备	---	---	---	---
四、固定资产账面价值合计：	24,861,717.65	1,975,723.21	1,406,468.02	25,430,972.84
其中：房屋及建筑物	17,866,094.73	668,385.00	551,869.53	17,982,610.20

机器设备	6,294,827.92	1,013,691.36	552,684.13	6,755,835.15
电子设备	222,717.38	98,072.49	53,354.62	267,435.25
运输设备	478,077.62	195,574.36	248,559.74	425,092.24

单位：元

项目	2012年 12月31日	本期新增	本期减少	2013年 12月31日
一、账面原值合计：	29,786,425.76	8,688,949.63	884,650.64	37,590,724.75
其中：房屋及建筑物	16,224,224.67	6,489,860.97	---	22,714,085.64
机器设备	9,845,966.68	1,848,073.95	655,285.96	11,038,754.67
电子设备	1,374,917.60	73,771.89	17,171.45	1,431,518.04
运输设备	2,341,316.81	277,242.82	212,193.23	2,406,366.40
二、累计折旧合计：	10,180,351.24	2,294,147.17	457,230.33	12,017,268.08
其中：房屋及建筑物	3,979,920.46	868,070.45	---	4,847,990.91
机器设备	3,538,335.00	776,797.34	282,944.61	4,032,187.73
电子设备	1,102,680.59	122,811.50	16,691.43	1,208,800.66
运输设备	1,559,415.19	526,467.88	157,594.29	1,928,288.78
三、减值准备合计：	998,427.69		286,688.67	711,739.02
其中：房屋及建筑物	---	---	---	---
机器设备	998,427.69		286,688.67	711,739.02
电子设备	---	---	---	---
运输设备	---	---	---	---
四、固定资产账面价值合计：	18,607,646.83	8,688,949.63	2,434,878.81	24,861,717.65
其中：房屋及建筑物	12,244,304.21	6,489,860.97	868,070.45	17,866,094.73
机器设备	5,309,203.99	1,848,073.95	862,450.02	6,294,827.92
电子设备	272,237.01	73,771.89	123,291.52	222,717.38
运输设备	781,901.62	277,242.82	581,066.82	478,077.62

公司由于 2013 年新建厂房投入使用，固定资产增加较多。部分固定资产由

于已使用较长时间，可收回金额低于其账面价值的，公司对其计提了减值准备。

截至 2014 年 6 月 30 日，公司存在因前期停止加热管项目而暂时闲置的机器设备，账面价值 300,555.20 元。

公司固定资产中房屋建筑物已抵押，具体情况详见本公开转让说明书“第四节公司财务”之“四、报告期内的主要会计数据和财务指标的重大变化及说明”之“（五）主要负债情况”之“1、短期借款”。

5、无形资产

单位：元

项目	2013 年 12 月 31 日	本期新增	本期减少	2014 年 6 月 30 日	摊余月份
一、原价合计	7,910,752.96	16,585.21	---	7,927,338.17	
土地使用权 (佛山川东)	4,123,480.47	---	---	4,123,480.47	460
土地使用权 (上海川东)	3,220,000.00	---	---	3,220,000.00	507
软件(佛山川东)	355,220.23	3,675.21	---	358,895.44	---
软件(上海川东)	5,067.26	---	---	5,067.26	---
发明专利权	128,500.00	---	---	128,500.00	200
其他专利权	78,485.00	12,910.00	---	91,395.00	74
二、累计摊销合计	1,302,927.66	85,514.91	---	1,388,442.57	
土地使用权 (佛山川东)	591,234.48	45,479.49	---	636,713.97	
土地使用权 (上海川东)	328,069.32	32,200.02	---	360,269.34	
软件(佛山川东)	355,220.23	612.72	---	355,832.95	
软件(上海川东)	5,067.26	---	---	5,067.26	
发明专利权	10,991.64	3,247.71	---	14,239.35	
其他专利权	12,344.73	3,974.97	---	16,319.70	
三、无形资产减值准 备合计	---	---	---	---	

四、无形资产账面价值合计	6,607,825.30	16,585.21	85,514.91	6,538,895.60	
土地使用权 (佛山川东)	3,532,245.99	---	45,479.49	3,486,766.50	
土地使用权 (上海川东)	2,891,930.68	---	32,200.02	2,859,730.66	
软件(佛山川东)	---	3,675.21	612.72	3,062.49	
软件(上海川东)	---	---	---	---	
发明专利权	117,508.36	---	3,247.71	114,260.65	
其他专利权	66,140.27	12,910.00	3,974.97	75,075.30	

单位：元

项目	2012年 12月31日	本期新增	本期减少	2013年 12月31日	摊余月份
一、原价合计	7,879,542.96	31,210.00	---	7,910,752.96	
土地使用权 (佛山川东)	4,123,480.47	---	---	4,123,480.47	466
土地使用权 (上海川东)	3,220,000.00	---	---	3,220,000.00	513
软件(佛山川东)	355,220.23	---	---	355,220.23	---
软件(上海川东)	5,067.26	---	---	5,067.26	---
发明专利权	128,500.00		---	128,500.00	206
其他专利权	47,275.00	31,210.00	---	78,485.00	80
二、累计摊销合计	1,102,602.80	200,324.86	---	1,302,927.66	
土地使用权 (佛山川东)	500,275.32	90,959.16	---	591,234.48	
土地使用权 (上海川东)	263,669.28	64,400.04	---	328,069.32	
软件(佛山川东)	322,789.43	32,430.80	---	355,220.23	
软件(上海川东)	5,067.26	---	---	5,067.26	
发明专利权	4,566.64	6,425.00	---	10,991.64	
其他专利权	6,234.87	6,109.86	---	12,344.73	
三、无形资产减值准备合计	---	---	---	---	

四、无形资产账面价值合计	6,776,940.16	31,210.00	200,324.86	6,607,825.30	
土地使用权 (佛山川东)	3,623,205.15	---	90,959.16	3,532,245.99	
土地使用权 (上海川东)	2,956,330.72	---	64,400.04	2,891,930.68	
软件(佛山川东)	32,430.80	---	32,430.80	---	
软件(上海川东)	---	---	---	---	
发明专利权	123,933.36	---	6,425.00	117,508.36	
其他专利权	41,040.13	31,210.00	6,109.86	66,140.27	

公司无形资产主要为土地使用权，已全部用于抵押。公司无形资产不存在可变现净值低于账面价值的情况，未计提无形资产减值准备。

6、资产减值准备

单位：元

项目	2013年 12月31日	本期计提额	本期减少额		2014年 6月30日
			转回	转销	
1、坏账准备	2,807,281.48	---	284,124.98	---	2,523,156.50
2、存货跌价准备	1,562,018.95	316,559.66	---	1,186,725.93	691,852.68
3、固定资产减值准备	711,739.02	---	---	---	711,739.02
合计	5,081,039.45	316,559.66	284,124.98	1,186,725.93	3,926,748.20

单位：元

项目	2012年 12月31日	本期计提额	本期减少额		2013年 12月31日
			转回	转销	
1、坏账准备	2,847,877.79	19,883.91	60,480.22	---	2,807,281.48
2、存货跌价准备	3,180,755.50	566,297.07	---	2,185,033.62	1,562,018.95
3、固定资产减值准备	998,427.69	---	---	286,688.67	711,739.02
合计	7,027,060.98	586,180.98	60,480.22	2,471,722.29	5,081,039.45

公司根据自身实际情况，对应收账款、其他应收款、存货和固定资产充分计提了减值准备，具体计提政策详见本公开转让说明书“第四节公司财务”之“四、报告期内的主要会计政策、会计估计及其变更情况和影响”之“（六）应收账款”、

“（七）存货”和“（九）固定资产”。

7、应收票据

（1）应收票据结构

种类	2014年6月30日	2013年12月31日	2012年12月31日
银行承兑汇票	12,360,139.31	11,361,921.01	3,997,110.20
商业承兑汇票	5,828,911.47	6,808,698.07	11,774,910.55
合计	18,189,050.78	18,170,619.08	15,772,020.75

公司报告期期末无质押的应收票据。也不存在因出票人无力履约而将票据转为应收账款的票据。

截至2014年6月30日，公司已经背书给其他公司但尚未到期的票据金额为18,147,801.22元，其中银行承兑汇票2,911,850.83元，商业承兑汇票15,235,950.39元。

报告期内公司应收票据较大且一直增加，与公司家电零配件企业的行业特性相符，公司主要下游客户均为国内一线家电厂商，议价能力较强，大都采用商业承兑汇票或银行承兑汇票进行结算，而公司上游供应商除提供干簧管的供应商外，大都规模较小，需现金结算，而干簧管供应商由于近似垄断地位，也需提前大量采购。报告期内，由于银行贷款的利率低于票据贴现的利率，公司主要通过银行贷款解决资金需求，较少对票据进行贴现，导致公司应收票据金额较大。

公司大部分应收票据均为国内知名家电厂商，兑付有保障，应收票据金额较大虽然影响公司现金流，但不会对公司经营构成风险，未来公司将通过进一步在供应商中普及票据结算，改善公司现金流。

（2）应收票据前五名（汇总计算）

客户名称	与公司关系	2014年6月30日 应收票据余额(元)	对应合同
佛山市顺德区美的电热器制造有限公司	非关联	3,210,586.93	电器件供货 年度合作协议
青岛海达源采购服务有限公司	非关联	3,108,993.54	零配件 采购框架合同

广东美的生活电器制造有限公司	非关联	2,750,000.00	生活电器零配件供方年度合作协议
浙江绍兴苏泊尔生活电器有限公司	非关联	1,500,000.00	干簧管组件、感温杯组件长期采购合同
广东美的环境电器制造有限公司	非关联	1,050,000.00	电器件供货年度合作协议
合计		11,619,580.47	

客户名称	与公司关系	2013年12月31日 应收票据余额(元)	对应合同
广东美的生活电器制造有限公司	非关联	3,978,280.25	生活电器零配件供方年度合作协议
佛山市顺德区美的电热电器制造有限公司	非关联	2,020,000.00	电器件供货年度合作协议
青岛海达源采购服务有限公司	非关联	1,647,042.23	零配件采购框架合同
合肥得润电子器件有限公司	非关联	1,313,507.06	通用产品采购协议书
合肥晶弘电器有限公司	非关联	941,449.46	供应链管理协议
合计		9,900,279.00	

客户名称	与公司关系	2012年12月31日 应收票据余额(元)	对应合同
青岛海尔零部件采购有限公司	非关联	2,553,238.45	零配件采购框架合同
合肥海尔物流有限公司	非关联	2,407,869.98	零配件采购框架合同
浙江苏泊尔家电制造有限公司	非关联	1,262,981.56	限温器、温控器长期采购合同
浙江天运机电科技有限公司	非关联	700,000.00	温控器供货协议书
合肥美的荣事达电冰箱有限公司	非关联	570,000.00	冰箱零配件供货保障合同
合计		7,494,089.99	

(五) 主要负债情况

1、短期借款

单位：元

项目	2014年6月30日	2013年12月31日	2012年12月31日
抵押及担保借款	19,500,000.00	22,500,000.00	19,500,000.00
商业承兑汇票贴现	3,000,000.00	2,403,435.88	5,693,807.02
合计	22,500,000.00	24,903,435.88	25,193,807.02

公司短期借款主要为抵押贷款，具体情况如下。

银行	借款余额 (万元)	担保人	担保金额 (万元)	抵押物
中国银行 佛山分行	950	何华娟、颜陶	1,300	上海川东用作固定资产的房屋建筑物、用作投资性房地产的房屋建筑物和土地使用权。
中国工商银行 佛山高明支行	1,000	何华娟、颜陶、颜天宝、陆晓、龚建华、何兰嵩、何兵嵩	1,000	川东磁电用作固定资产的房产建筑物和土地使用权。

2、应付账款

(1) 报告期公司应付账款账龄结构

账龄	2014年6月30日		2013年12月31日		2012年12月31日	
	金额(元)	占总额比例	金额(元)	占总额比例	金额(元)	占总额比例
1年以内	17,618,509.32	94.11%	25,128,698.82	98.35%	24,797,007.20	96.74%
1至2年	808,074.26	4.32%	259,579.42	1.02%	768,828.96	3.00%
2至3年	233,695.00	1.25%	101,970.61	0.40%	63,525.10	0.25%
3年以上	61,006.69	0.33%	59,612.24	0.23%	1,585.00	0.01%
合计	18,721,285.27	100.00%	25,549,861.09	100.00%	25,630,946.26	100.00%

公司在收入增加的同时加强货款收付管理，更多采用票据与供应商结算，应付账款余额报告期变化不大。

(2) 报告期应付账款金额前五名情况

客户名称	与公司关系	2014年6月30日应付账款余额(元)	占应付账款总额的比例
苏州力特奥维斯保险丝有限公司	非关联	1,852,039.80	9.89%
上海东靖数码电子科技有限公司	非关联	1,496,908.97	8.00%

青岛华易合创电子有限公司	非关联	1,152,303.53	6.16%
河南联盛铝业有限公司	非关联	1,075,802.80	5.75%
信宜市合水镇伟民五金塑胶制品厂	非关联	812,109.70	4.34%
合计		6,389,164.80	34.13%

客户名称	与公司关系	2013年12月31日 应付账款余额（元）	占应付账款 总额的比例
哈姆林电子（苏州）有限公司	非关联	2,137,705.45	8.37%
佛山市永信德铝业有限公司	非关联	1,360,740.67	5.33%
中山市华缆电子有限公司	非关联	1,304,964.10	5.11%
信宜市合水镇伟民五金塑胶制品厂	非关联	1,265,903.73	4.95%
佛山市南海大沥粤发金属材料经营部	非关联	981,889.42	3.84%
合计		7,051,203.37	27.60%

客户名称	与公司关系	2012年12月31日 应付账款余额（元）	占应付账款 总额的比例
哈姆林电子（苏州）有限公司	非关联	3,468,675.00	13.53%
上海东靖数码电子科技有限公司	非关联	2,034,608.77	7.94%
信宜市合水镇伟民五金塑胶制品厂	非关联	1,462,007.89	5.70%
中山市华缆电子有限公司	非关联	1,237,302.52	4.83%
东莞市依维柯电子科技有限公司	非关联	1,178,712.76	4.60%
合计		9,381,306.94	36.60%

公司报告期内与关联方存在应付款项，具体为欠关联方天大生威货款，该款项已于2014年上半年结清。除此之外，公司应付账款中无其它欠关联方款项（单位：元）。

单位名称	2014年6月30日	2013年12月31日	2012年12月31日
上海天大生威电子科技有限公司	---	49,675.47	87,678.47

3、其他应付款

(1) 报告期其他应付款账龄结构

账龄	2014年6月30日		2013年12月31日		2012年12月31日	
	金额(元)	占总额比例	金额(元)	占总额比例	金额(元)	占总额比例
1年以内	798,416.93	34.27%	854,664.01	21.68%	393,940.79	9.90%
1至2年	35,342.50	1.52%	129,806.45	3.29%	626,445.93	15.74%
2至3年	127,806.45	5.49%	385,000.00	9.76%	2,959,658.05	74.36%
3年以上	1,368,503.55	58.73%	2,573,632.19	65.27%	70.00	---
合计	2,330,069.43	100.00%	3,943,102.65	100.00%	3,980,114.77	100.00%

(2) 其他应付款中欠关联方情况

单位名称	2014年6月30日	2013年12月31日	2012年12月31日
何华娟	---	431,445.93	621,445.93
颜陶	1,949,160.00	2,662,922.71	2,954,858.05
合计	1,949,160.00	3,094,368.64	3,576,303.98

颜陶和何华娟原为上海川东股东（2011年为解决同业竞争将全部股权转让给公司），在上海川东发展初期，颜陶和何华娟用个人资金代上海川东垫付土地购置款、房屋建造款、工程设备款等，上海川东在业务开展后陆续归还，但由于上海川东业务开展不尽顺利，该款项一直未能全部归还。截止2014年6月30日，公司已还清所欠何华娟借款，对颜陶仍有1,949,160元欠款，公司未来将逐步清理上海川东业务和资产，归还欠款。

(六) 股东权益情况

项目	2014年6月30日	2013年12月31日	2012年12月31日
实收资本（或股本）	52,680,000.00	52,680,000.00	52,680,000.00
资本公积	527,073.76	527,073.76	527,073.76
盈余公积	3,604,408.49	3,604,408.49	2,727,802.86
未分配利润	22,534,037.84	21,880,700.13	16,969,832.10
归属于母公司股东权益	79,345,520.09	78,692,182.38	72,904,708.72

合计	79,345,520.09	78,692,182.38	72,904,708.72
----	---------------	---------------	---------------

股本的具体变化情况详见本公开转让说明书“第一节基本情况”之“三、公司股权结构”之“(三)公司成立以来股本的形式及其变化情况”。

公司在2012年进行了利润分配，导致未分配利润发生变化，具体情况详见本公开转让说明书“第四节公司财务”之“五、报告期内主要会计数据和财务指标的重大变化及说明”之“(二)实际股利分配情况”。

六、关联交易

(一) 公司的关联方

根据《公司法》和《企业会计准则》的相关规定，报告期内公司关联方和关联关系如下。

1、存在控制的关联方

名称	与公司关系
何华娟	股东、董事长、总经理
颜天宝	股东、董事、董事会秘书
颜陶	股东
上海川东热敏磁电有限公司	全资子公司
佛山市川东照明科技有限公司	全资子公司

2、不存在控制的关联方

名称	与公司关系	备注
何兰嵩	股东	何华娟之弟
何兵嵩	股东	何华娟之弟
龚建华	股东	
陆晓	股东	
梁粤鹏	董事	
杨涛	董事、财务总监	
张永爱	董事	

佛山市川东凯腾投资管理有限公司	股东	何华娟、颜天宝、颜陶控制的公司
袁芳	监事	
武俊德	监事	
罗世花	职工代表监事	
深圳市宏丰光城电子有限公司	股东何华娟控制的企业	
上海天大生威电子科技有限公司	股东颜陶控制的企业	

本公司董事、监事和高级管理人员的具体情况请参见本公开转让说明书“第一节基本情况”之“四、董事、监事、高级管理人员基本情况”。

（二）关联方担保

详本公开转让说明书“第四节公司财务”之“五、报告期内的主要会计政策、会计估计及其变更情况和影响”之“（五）主要负债情况”之“1、短期借款”。

（三）关联交易

1、经常性关联交易

报告期内，本公司与关联方未发生经常性关联交易事项。

2、偶发性关联交易

报告期内，公司向关联方宏丰光城、天大生威采购少量商品。

关联方名称	关联交易类型	定价方式	2014年1-6月		2013年度		2012年度	
			金额（元）	占同类交易比例	金额（元）	占同类交易比例	金额（元）	占同类交易比例
宏丰光城	采购	协议定价	---	---	---	---	26,058.75	0.03%
天大生威	采购	协议定价	---	---	---	---	8,357.32	0.01%

3、关联方应收应付款

项目名称	关联方	2014年1-6月	2013年12月31日	2012年12月31日
应付账款	天大生威	---	49,675.47	87,678.47

项目名称	关联方	2014年1-6月	2013年12月31日	2012年12月31日
其他应收款	天大生威	---	4,468.00	4,468.00
应付账款	宏丰光城	---	---	675.00
其他应付款	何华娟	---	431,445.93	621,445.93
其他应付款	颜陶	1,949,160.00	2,662,922.71	2,954,858.05

4、关联方资金往来

关联方名称	2014年1-6月		2013年度		2012年度	
	流出	流入	流出	流入	流出	流入
宏丰光城	---	---	3,000,000.00	3,000,000.00	---	---

2013 年公司与宏丰光城产生 300 万元资金往来（当年已归还），公司未来将进一步规范关联方资金往来。

5、其他关联交易

2013 年 8 月 1 日，本公司与颜陶签订商标转让协议书，颜陶将其所持有的两个商标转让给本公司，每个商标的转让价款均为 1 元，该商标在 2014 年变更至本公司名下。

七、重要事项

（一）资产负债表日后事项

公司无需要披露的资产负债表日后事项中的非调整事项。

（二）或有事项

公司在报告期内无需要披露的或有事项。

（三）其他重要事项

1、经营租赁租出

本公司控股子公司上海市川东热敏磁电有限公司将部分厂房出租给上海意莱电光源科技有限公司使用，出租的厂房面积为 1956 平方米，租金为每平方米 12 元/月，租期为 2008 年 11 月 1 日至 2018 年 10 月 31 日。

八、资产评估情况

公司自成立以来，共进行过三次资产评估。第一次为 2004 年股东颜天宝以房产对川东有限增资，对房产评估；第二次为 2007 年股东颜天宝以房产和土地使用权对川东有限增资，对房产和土地使用权评估；第三次为 2011 年公司改制设立股份公司，对公司净资产进行评估。详细情况如下：

（一）2004 年房产增资评估

2004 年 2 月 18 日，公司召开股东会会议，决议将公司注册资本由 105 万元增至 500 万元，新增注册资本 395 万元由新增股东颜天宝以实物资产认缴。2 月 24 日，佛山市顺鑫会计师事务所出具《颜天宝先生的房屋建筑物评估报告书》（佛顺鑫评报字[2004]第 2-003 号），确认颜天宝拟用于出资的实物资产，系位于佛山市高明区人和镇对川工业区“三星墩”，建筑面积分别为 4,188 平方米和 2,121.6 平方米两幢房屋（粤房地证字第 C1711509 号、粤房地证字第 C1711582 号），评估价值为 400.6245 万元。

本次评估选用重置成本法对委评房屋建筑物进行评估。计算公式为：评估现值=重置完全价值×成新率。具体过程如下表所示，评估方法合理，评估价值公允（单位：元）。

房产项目	(1) 建筑面积 (m ²)	(2) 单位面积重置成本	(3) 重置完全价值 = (1) × (2)	(4) 成新率	评估值 = (3) × (4)
综合楼	4,188	665	2,785,020	95%	2,645,769
宿舍楼	2,121.6	675	1,432,080	95%	1,360,476
合计					4,006,245

（二）2007 年房产和土地使用权增资评估

2007 年 6 月 6 日，公司召开股东会，决议将注册资本由 500 万元增至 1388 万元，新增注册资本 888 万元由股东颜陶、何华娟、颜天宝及新股东何兰嵩、何兵嵩认缴，其中颜天宝以实物资产（房屋及土地使用权）出资，其余股东以货币出资。

2007 年 5 月 22 日，佛山市鸿科土地房地产评估有限公司出具《房地产评估

报告》(佛鸿房评字[2007]第 0502 号), 确认颜天宝拟用于出资的的实物资产, 系面积为 19,962 平方米的土地(土地使用权证号: 民国[2002]字第 305 号), 和位于佛山市高明区人和镇对川工业区“三星墩”、建筑面积分别为 1,632 平方米和 1,632 平方米房屋(粤房地证字第 C1711585 号、粤房地证字第 C1711510 号), 评估价值合计为 5,765,939.10 元。

本次评估地上建筑物采用重置成本法评估, 土地使用权采用基准地价系数修正法评估。具体过程如下表所示, 评估方法适当, 评估价值公允(单位: 元)。

房产项目	(1)建筑面积 (m ²)	(2)单位面 积重置成本	(3)重置完全价值 = (1) × (2)	(4)成新率	评估值 = (3) × (4)
B车间	1,632	600	979,200	90%	881,280
C车间	1,632	600	979,200	90%	881,280
合计					1,762,560

土地使用权	(1)土地使用权面 积 (m ²)	(2)评估单价	评估值 = (1) × (2)
人和镇对川工业区“三星墩”	19,962	200.55	4,003,379.10

(三) 2011 年改制净资产评估

2011 年 8 月 12 日, 川东有限召开股东会, 全体股东一致同意川东有限通过整体变更设立股份公司, 各发起人以截至 2011 年 4 月 30 日经审计净资产中所享有益折股认购股份。8 月 22 日, 全体股东签署了《佛山市川东磁电股份有限公司发起人协议书》。

2011 年 8 月 29 日, 茂名市立信资产评估事务所出具《资产评估报告书》(茂立信评字[2011]第 045 号), 确认川东有限截至 2011 年 4 月 30 日的净资产评估值为 54,099,641.13 元。

2011 年 8 月 31 日, 佛山市川东磁电股份有限公司召开了创立大会暨第一次股东大会, 全体股东审议同意佛山市川东热敏磁电有限公司以 2011 年 4 月 30 日经立信大华会计师事务所有限公司审计的账面净资产 52,707,073.76 元为依据, 按照 1: 0.720966 的折股比例折合 3,800 万股股份, 整体变更为佛山市川东磁电

股份有限公司。

本次评估的基本方法包括市场法、收益法和资产基础法，考虑评估方法适用前提和满足评估目的，此次选用资产基础法评估结果作为最终评估结论。本次资产评估以公司设立时工商登记备案为目的，仅为公司整体改制设立提供全部资产及负债的公允价值参考依据，公司未根据本次评估结果调账。

有关评估结果的汇总情况如下表所示，与经立信大华会计师事务所有限公司审计的账面净资产 52,707,073.76 元相比，评估价值增值率合理（单位：元）。

项目	账面价值	评估价值	增加值	增值率
资产总计	107,234,808.53	108,627,375.90	1,392,567.37	1.3%
负债总计	54,527,734.77	54,527,734.77	0	0
净资产	52,707,073.76	54,099,641.13	1,392,567.37	2.64%

九、股利分配

（一）报告期内股利分配政策

根据《公司章程》，公司股利分配政策如下。

公司分配当年税后利润时，应当按以下顺序进行分配：

（1）弥补以前年度亏损；

（2）按弥补以前年度亏损后净利润的 10%提取公司法定公积金。公司法定公积金累计额为公司注册资本的 50%以上的，可以不再提取。

（3）公司从税后利润中提取法定公积金后，经股东大会决议，还可以从税后利润中提取任意公积金。

（4）公司弥补亏损和提取公积金后所余税后利润，按照股东持有的股份比例分配。

（5）股东大会违反前款规定，在公司弥补亏损和提取法定公积金之前向股东分配利润的，股东必须将违反规定分配的利润退还公司。

公司可以采取现金或者股份方式分配股利。公司股东大会对利润分配方案作

出决议后，公司董事会须在股东大会召开后 2 个月内完成股利的派发事项。

（二）实际股利分配情况

2012 年 6 月 12 日，经公司 2011 年年度股东大会审议通过，公司以 2011 年年末的总股本 38,000,000 股为基数，向全体股东每 10 股派发现金红利 0.1 元（含税），共支付红利 380,000 元人民币。

2013 年 6 月 19 日，经公司 2012 年年度股东大会审议通过，公司以 2012 年年末的总股本 52,680,000 股为基数，向全体股东每 10 股派发现金红利 0.1 元（含税），共支付红利 526,800 元人民币。

2014 年 4 月 10 日，经 2013 年年度股东大会审议，公司以 2013 年年末的总股本 52,680,000 股为基数，向全体股东每 10 股派发现金红利 0.07 元（含税），共支付红利 368,760 元人民币。

（三）公开转让后的股利分配政策

公司股票公开转让后的股利分配政策与报告期内的股利分配政策相同。

十、控股子公司（纳入合并报表）的情况

（一）上海川东热敏磁电有限公司

1、基本情况

名称	上海川东热敏磁电有限公司	注册号	310229000629797
法定代表人	何华娟	住所	上海市青浦区练塘镇芦潼路 317 号
注册资本	50 万人民币	实收资本	50 万人民币
企业状态	确立	公司类型	一人有限责任公司 (法人独资)
成立日期	2002 年 02 月 07 日	营业期限	2002 年 02 月 07 日至 2022 年 02 月 06 日
登记机关	上海市青浦分局	受理机关	上海市青浦分局
经营范围	生产温控器、电子元件、五金制品、弹簧，销售自产产品。【企业经营涉及行政许可的，凭许可证件经营】		

2、财务数据

经大华会计师事务所审计，上海川东近两年又一期的主要财务数据如下（单位：元）。

项目	2014年6月30日 /2014年1-6月	2013年12月31日 /2013年度	2012年12月31日 /2012年度
资产总计	14,143,066.20	16,639,967.00	19,878,097.16
负债合计	21,237,086.94	22,795,131.78	23,601,273.00
所有者权益合计	-7,094,020.74	-6,155,164.78	-3,723,175.84
营业收入	672,431.50	3,669,040.30	10,686,020.70
营业利润	-938,855.96	-2,362,612.57	-851,420.65
利润总额	-938,855.96	-2,431,988.94	-856,942.98
净利润	-938,855.96	-2,431,988.94	-856,942.98

（二）佛山市川东照明科技有限公司

1、基本情况

名称	佛山市川东照明科技有限公司	注册号	440684000041547
法定代表人	何华娟	住所	佛山市高明区杨和镇和顺路371厂房一
注册资本	100万人民币	实收资本	100万人民币
企业状态	确立	公司类型	有限责任公司(法人独资)
成立日期	2013年12月19日	营业期限	2013年12月19日至长期
登记机关	佛山市高明区工商局	受理机关	佛山市高明区工商局
经营范围	电光源领域的技术开发、技术咨询；制造、销售：电子材料及电子元器件、发光二极管（LED）照明器具。		

2、财务数据

川东照明2013年设立，2013年至2014年6月财务数据如下（单位：元）。

项目	2014年6月30日 /2014年1-6月	2013年12月31日 /2013年度

资产总计	4,706,321.31	1,000,145.83
负债合计	4,153,009.79	0
所有者权益合计	553,311.52	1,000,145.83
营业收入	3,099,269.53	0
营业利润	-423,854.76	-22,754.17
利润总额	-423,934.31	-22,754.17
净利润	-423,934.31	-22,754.17

十一、风险因素和自我评价

（一）原材料压力风险分析

作为温敏材料的家电元器件生产商，干簧管是公司生产最重要的原材料。干簧管加工技术长期由美国、日本、俄罗斯等国家垄断，国内尚无可达到同等精度的供应商，因此价格受国际市场波动影响较大。2012年因欧美市场复苏，干簧管供应商产能跟不上需求，价格上涨。公司虽然签订了长期合作合同，但生产成本还是出现一定程度的上升，公司通过在其它生产环节（如塑胶件、浮子等）采取由外购转为自行生产、产业链垂直整合的措施缓解成本压力。如果原材料价格进一步上升，而公司不能采取强有力的措施进行原材料替代或产品升级，将不得不承担利润空间被压缩的风险。

（二）技术和管理人才流失风险

家电零部件是为家电制造企业提供符合技术标准、质量要求和产品性能的配套产品，具有针对性强、专业性强的特点，随着行业竞争的不断加剧，其进入门槛已较发展初期大幅提高，需要符合诸多国内外安全认证、达到一定的规模水平并取得下游家用电器制造企业客户的认可。同时，为了保持产品的竞争力，还要持续地进行研发投入。

由于部分家电产品市场竞争激烈，更新换代加快，生命周期大大缩短，这对家电零部件企业提出了更高要求，企业必须与下游市场的发展趋势相适应，及时提升自身的研发水平、调整产品的研发方向，不断推出符合市场需求的新产品、

新技术，从而在激烈的市场竞争中立足。否则将对企业的市场份额和盈利水平产生不利影响。

公司所制造的温控器、磁敏温度、传感器、接近开关具有较高的技术含量，产品开发除了需要掌握家电技术外，还需要具备多年的行业实践经验，因此，研发和技术服务人员对于公司来讲尤为重要，经过多年的运行培养，公司已经拥有了一批符合公司现有业务架构需要的专业人才，打造了一支较为稳定的研发队伍和管理团队。但随着行业竞争的日趋激烈，公司的不断发展和投资规模的扩大，公司仍可能出现关键技术人才流失和技术管理人员不能适应公司发展的风险。

（三）市场拓展及维护风险





公司作为家电零部件企业，家电整机厂商的供应商，需要定期接受家电整机厂家对供应商严格的资质审核并定期年审。如果公司管理体系无法跟上客户需求，或者产品认证不符合最新的国家标准认证，可能会导致公司供应商资格被暂停，对经营与商誉造成不利影响。

第五节 有关声明

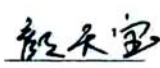

一、申请挂牌公司全体董事、监事和高级管理人员声明

本公司及全体董事、监事、高级管理人员承诺公开转让说明书不存在虚假记载、误导性陈述或重大遗漏，并对其真实性、准确性、完整性承担个别和连带的法律责任。



全体董事签字：

何华娟： 颜天宝： 杨涛：
梁粤鹏： 张永爱：

全体监事签字：

袁芳： 罗世花： 武俊德：

全体高级管理人员签字：

何华娟： 颜天宝： 杨涛：

佛山市川东磁电股份有限公司
2014年12月8日



二、主办券商声明

本公司已对公开转让说明书进行了核查，确认不存在虚假记载、误导性陈述或重大遗漏，并对其真实性、准确性和完整性承担相应的法律责任。

法定代表人签字：

李玮：

项目负责人签字：

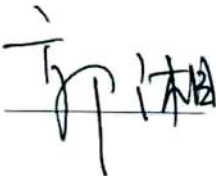
郭湘：

项目小组成员签字：

俞建杰：

马国庆：

蒋舟：



三、申请挂牌公司律师声明

本所及经办律师已阅读公开转让说明书，确认公开转让说明书与本所出具的法律意见书无矛盾之处。本所及经办律师对申请挂牌公司在公开转让说明书中引用的法律意见书的内容无异议，确认公开转让说明书不致因上述内容而出现虚假记载、误导性陈述或重大遗漏，并对其真实性、准确性和完整性承担相应的法律责任。

经办律师签字：

娄爱东：

李一帆：

单位负责人签字：

付洋：

北京市康达律师事务所

2014年12月8日





四、承担审计业务的会计师事务所声明

大华特字[2014]002661号

本所及签字注册会计师已阅读公开转让说明书,确认公开转让说明书与本所出具的佛山市川东磁电股份有限公司大华审字[2014]003581号和大华审字[2014]005939号审计报告无矛盾之处。本所及签字注册会计师对申请挂牌公司在公开转让说明书中引用的审计报告的内容无异议,确认公开转让说明书不致因上述内容而出现虚假记载、误导性陈述或重大遗漏,并对其真实性、准确性和完整性承担相应的法律责任。

经办注册会计师签字:

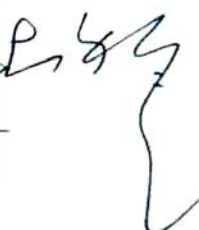
王广旭:  杨春祥:  

单位负责人签字:

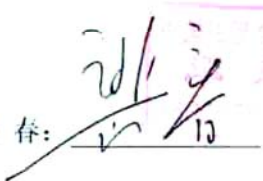
梁春: 

大华会计师事务所(特殊普通合伙)

2014年12月8日

五、资产评估机构声明

本机构及签字注册资产评估师已阅读公开转让说明书，确认公开转让说明书与本所出具的资产评估报告无矛盾之处。本机构及签字资产评估师对申请挂牌公司在公开转让说明书中引用的资产评估报告的内容无异议，确认公开转让说明书不致因上述内容而出现虚假记载、误导性陈述或重大遗漏，并对其真实性、准确性和完整性承担相应的法律责任。

经办注册资产评估师签字：

潘明华： 

柴继红： 

单位负责人签字：

许星： 

 茂名市立信资产评估事务所
 2014年12月8日

第六节附件

一、主办券商推荐报告

二、财务报表及审计报告

三、法律意见书

四、公司章程

五、全国股份转让系统公司同意挂牌的审查意见及中国证监会核准文件

六、其他与公开转让有关的主要文件