

深圳市万泉河科技股份有限公司
(36 人才网)
公开转让说明书



主办券商



二〇一四年一月

声明

本公司及全体董事、监事、高级管理人员承诺公开转让说明书不存在虚假记载、误导性陈述或重大遗漏，并对其真实性、准确性、完整性承担个别和连带的法律责任。

本公司负责人和主管会计工作的负责人、会计机构负责人保证公开转让说明书中财务会计资料真实、完整。

中国证监会、全国中小企业股份转让系统有限责任公司（以下简称“全国股份转让系统公司”）对本公司股票公开转让所作的任何决定或意见，均不表明其对本公司股票的价值或投资者的收益作出实质性判断或者保证。任何与之相反的声明均属于虚假不实陈述。

根据《证券法》的规定，本公司经营与收益的变化，由本公司自行负责，由此变化引致的投资风险，由投资者自行承担。

重大事项提示

公司在生产经营过程中，由于所处行业及自身特点所决定，特提示投资者应对公司以下重大事项或可能出现的风险予以充分关注：

一、不能持续取得 ICP 证书风险

公司所处行业为经营性互联网信息服务，根据 2000 年 9 月 25 日国务院颁布实施的《互联网信息服务管理办法》规定，公司需取得 ICP（Internet Content Provider）证书。公司目前持有的许可证有效期截止日为 2015 年 9 月 19 日，如国家主管部门对增值电信业务许可经营政策发生变化，或因公司自身原因等导致公司不能持续取得该许可证，则将对公司未来经营产生重大不利影响。

二、业务模式被复制导致竞争加剧风险

公司为国内细分行业互联网职业信息服务业开拓者之一，以“行业细分”为切入点的经营模式使得公司在成立初期便形成了不同于综合型互联网职业信息服务供应商的独特竞争优势，并成为公司迅速发展壮大的基石。虽然存在人才数据库建设等壁垒，但该模式的相对可复制性和发展前景正吸引着不少试图避开与行业巨头如智联招聘、中华英才网、前程无忧等直接竞争的新进者加入。随着社会分工进一步细化，细分行业互联网职业信息服务将成为行业未来发展之趋势，由此，不仅细分行业新进者可能继续增加，现有的综合型互联网职业信息服务供应商亦可能对自身现有模式进行变更使之向行业细分方向发展，从而加剧公司具有优势地位领域内的竞争，若公司不能采取有效措施继续巩固和强化在该领域内的地位，则将面临较大的经营风险。

三、实际控制人风险

公司控股股东、实际控制人王亮直接持有公司 69.22% 股份，对公司经营决策拥有绝对的控制能力。虽然创投机构均委派代表参与组成公司董事会与监事会，且公司引入独立董事在规范经营方面对公司进行监督，但是若公司控股股东

利用其对公司的实际控制权，对公司的经营决策、人事、财务等进行不当控制，可能会给公司经营和其他中小股东带来风险。

四、公司治理风险

股份公司成立后，公司依法建立健全了法人治理结构，制定了完备的《公司章程》、“三会”议事规则、《对外担保管理制度》、《对外投资管理制度》、《关联交易管理制度》、《独立董事工作制度》等，但由于股份公司成立时间较短，公司管理层对相关制度的理解和全面执行还需一定时间，因此短期内公司可能存在规范治理的风险。

五、税收优惠风险

公司为国家高新技术企业，根据相关规定，享受减按 15% 的所得税税率缴纳企业所得税的优惠政策，该优惠政策对支持公司发展起了较大的促进作用。未来，若国家相关政策变化或因公司自身原因导致公司不再享受该优惠政策，将对公司的发展和盈利能力造成一定不利影响。

六、非经常性损益波动风险

报告期内，公司非经常性损益情况如下：

单位：元

项目	2013 年 1-6 月	2012 年度	2011 年度
非经常性损益总额	513,797.60	1,736,678.36	1,121,153.80
营业收入	21,697,092.46	50,461,533.83	43,251,895.52
占营业收入比例	2.37%	3.44%	2.59%
非经常性损益净额	445,727.96	1,498,676.61	970,980.73
净利润	806,649.13	5,195,635.19	3,765,272.57
占净利润比例	55.26%	28.84%	25.79%
归属于公司普通股股东的非经常性损益	416,327.96	1,425,176.61	912,180.73
归属于公司普通股股东的净利润	1,086,926.36	4,581,640.63	3,243,872.99
占归属于公司普通股股东的净利润比例	38.30%	31.11%	28.12%

公司作为国内领先的从事细分行业职业信息服务的互联网平台综合运营商，通过多年来的披荆斩棘与深耕细作，业已形成清晰的商业模式，主营业务稳定、持续发展，构成公司利润的主要来源。受互联网行业技术更新快、创新要求高等特点影响，公司为持续保持竞争优势，多年来一直注重研发投入，积

极开展多项研发项目并获政府认可，同时受益于行业新颖性，报告期内，公司获得多项政府补助，总额分别为 112.12 万元、173.67 万元、51.38 万元，归属于公司普通股股东的非经常性损益占归属于公司普通股股东的净利润比例分别为 28.12%、31.11%、38.30%。

虽然公司主营业务获取利润的能力较强，非经常性损益作为非日常经营活动流入占营业收入比例很小，公司盈利能力不存在对非经常性损益的重大依赖，但是公司仍处于快速发展的成长阶段，市场拓展持续性投入需求较大，因此净利润规模较小，而非经常性损益在获得时间、获得金额等方面具有较大不确定性，因此短期内，公司存在非经常性损益波动风险。

七、公司定向募集资金

2013 年 11 月 22 日，公司召开 2013 年度第一次临时股东大会，一致同意向韩坚定、庄岳生等 10 位自然人股东定向发行 141.00 万股，每股定价 9 元，共募集资金 1,269.00 万元。目前，相关工商变更手续尚未办理。

目录

声明	2
重大事项提示	3
一、不能持续取得 ICP 证书风险	3
二、业务模式被复制导致竞争加剧风险	3
三、实际控制人风险	3
四、公司治理风险	4
五、税收优惠风险	4
六、非经常性损益波动风险	4
七、公司定向募集资金	5
释义	8
第一节 基本情况	9
一、公司简介	9
二、股票挂牌情况	10
三、公司股权结构	11
四、公司股本形成及变化	13
五、公司重大资产重组情况	18
六、公司董事、监事、高级管理人员	19
七、公司最近两年的主要数据及财务指标	25
八、与本次挂牌有关的机构	25
第二节 公司业务	27
一、公司主营业务及产品、服务情况	27
二、公司组织结构	30
三、与公司业务有关的资源情况	30
四、公司收入、成本构成及主要供应商、客户情况	38
五、商业模式	42
（一）服务模式	42
（二）销售模式	43
（三）公司盈利模式	43
六、公司所处行业情况	44
第三节 公司治理	59
一、公司股东大会、董事会、监事会制度的建立健全及运行情况	59
二、投资者参与公司治理及职工代表监事履行责任的实际情况	60

三、公司董事会对公司治理机制执行情况的评估结果	60
四、公司控股股东、实际控制人最近两年违法违规及受处罚情况	61
五、公司独立性	61
六、同业竞争	63
七、控股股东、实际控制人及其控制的其他企业占款情况	64
八、公司为控股股东、实际控制人及其控制的其他企业提供担保的情况.....	64
九、董事、监事、高级管理人员的有关情况	64
第四节 公司财务	69
一、最近两年及一期的审计意见及财务报表	69
二、主要会计政策、会计估计及其变更情况	89
三、报告期的主要会计数据和财务指标分析	108
四、关联方、关联方关系及重大关联交易情况	135
五、需提醒投资者关注财务报表附注中的期后事项、或有事项及其他重要事项.....	141
六、报告期内资产评估情况	142
七、股利分配政策及最近两年股利分配情况	143
八、控股子公司基本情况	144
九、可能影响公司持续经营的风险因素	147
第五节 定向发行	148
一、本次发行基本情况	148
二、发行前后相关情况对比	149
三、新增股份限售安排	152
四、现有股东优先认购权安排	152
五、律师事务所关于本次发行合法合规性的意见	152
第六节有关声明	154
一、公司声明	154
二、主办券商声明	155
三、律师事务所声明	156
四、会计师事务所声明	157
五、资产评估机构声明	158
第七节 附件	159

释义

除非本公开转让说明书另有所指，以下简称具有如下含义：

公司、本公司、股份公司、万泉河（36 人才网）	指	深圳市万泉河科技股份有限公司
有限公司、万泉河有限	指	深圳市万泉河科技有限公司
股东会	指	深圳市万泉河科技有限公司股东会
股东大会	指	深圳市万泉河科技股份有限公司股东大会
董事会	指	深圳市万泉河科技有限公司及深圳市万泉河科技股份有限公司董事会
监事会	指	深圳市万泉河科技股份有限公司监事会
中国证监会	指	中国证券监督管理委员会
全国股份转让系统公司	指	全国中小企业股份转让系统有限责任公司
挂牌	指	经全国股份转让系统公司审查通过后在全国中小企业股份转让系统挂牌的行为
公开转让	指	挂牌后（经中国证监会核准）在全国中小企业股份转让系统公开转让的行为
《业务规则》	指	《全国中小企业股份转让系统业务规则（试行）》
报告期	指	2011 年度、2012 年度、2013 年 1-6 月
主办券商、东吴证券	指	东吴证券股份有限公司
利安达	指	利安达会计师事务所有限责任公司
德正信	指	深圳德正信国际资产评估有限责任公司
创赛一号	指	深圳市创赛一号创业投资股份有限公司
恒沃投资	指	深圳市恒沃投资合伙企业（有限合伙）
万泉河人力资源	指	深圳市万泉河人力资源有限公司，系公司全资子公司
万泉河医疗	指	深圳市万泉河医疗科技有限公司，系公司控股子公司
三六行网络科技	指	上海三六行网络科技有限公司，系公司控股子公司

第一节 基本情况

一、公司简介

中文名称：深圳市万泉河科技股份有限公司

英文名称：WWW.36.CN(SHENZHEN)TECHNOLOGY CO.,LTD.

法人代表：王亮

有限公司设立日期：2002 年 5 月 16 日

股份公司设立日期：2013 年 9 月 10 日

注册资本：1,341.00 万元

注册地址：深圳市福田区滨河路以南沙嘴路以东中央西谷大厦 22 层
01.02.03.04.05.06

邮政编码：518048

联系电话：0755-33037777-636

传真地址：0755-82046669

网址：www.36.cn

邮箱：36wqh@36.cn

董事会秘书：王秋红

所属行业：根据《国民经济行业分类》（GB/T4754-2011），公司所处行业为互联网信息服务业（I6420）；

根据中国证监会发布的《上市公司行业分类指引》（2012年修订），公司所处行业为互联网和相关服务（I64）。

经营范围：投资管理顾问；信息咨询；经济信息咨询；家政服务；计算机软硬件及网络系统的技术开发与销售；国内商业、物资供销业。（以上不含专营、专控、专卖商品及限制项目）；兴办实业（具体项目另行申报）；信息服务业务（仅限互联网和移动网信息服务，并按《中华人民共和国增值电信业务经营许可证》粤B2-20050572经营，有效期至2015年9月19日）。

主营业务：细分行业互联网职业信息服务及其增值服务

组织机构代码：73881361-4

二、股票挂牌情况

（一）挂牌股票情况

股票代码：430434

股票简称：万泉河

股票种类：人民币普通股

每股面值：1.00 元

股票总量：13,410,000 股

挂牌日期： 年 月 日

（二）股份限售安排

1、相关法律法规及《公司章程》对股份转让的限制

《公司法》第一百四十二条及《公司章程》规定：“发起人持有的本公司股份，自公司成立之日起一年内不得转让。公司公开发行股份前已发行的股份，自公司股票在证券交易所上市交易之日起一年内不得转让。”

公司董事、监事、高级管理人员应当向公司申报所持有的本公司股份及其变动情况，在任职期间每年转让的股份不得超过其所持有本公司股份总数的百分之二十五；所持本公司股份自公司股票上市交易之日起一年内不得转让。上述人员离职后半年内，不得转让其所持有的本公司股份。公司章程可以对公司董事、监事、高级管理人员转让其所持有的本公司股份作出其他限制性规定。”

《业务规则》2.8 条规定：“挂牌公司控股股东及实际控制人在挂牌前直接或间接持有的股票分三批解除转让限制，每批解除转让限制的数量均为其挂牌前所持股票的三分之一，解除转让限制的时间分别为挂牌之日、挂牌期满一年和两年。”

挂牌前十二个月以内控股股东及实际控制人直接或间接持有的股票进行过转让的，该股票的管理按照前款规定执行，主办券商为开展做市业务取得的做市初始库存股票除外。

因司法裁决、继承等原因导致有限售期的股票持有人发生变更的，后续持有人应继续执行股票限售规定。”

2、挂牌之日股东所持股份的限售情况

挂牌之日，公司现有股东持股情况及本次可进入全国中小企业股份转让系统报价转让的股票数量如下：

单位：股

序号	股东	持股数量	是否为董事、监事或高管持股	股份是否冻结、质押	限售期
1	王亮	9,283,200	是	否	2013 年 9 月 10 日-2014 年 9 月 10 日
					分三批解除转让限制，每批解除挂牌前所持股票三分之一，解除时间为挂牌之日、挂牌期满一年和两年
2	恒沃投资	1,200,000	否	否	2013 年 9 月 10 日-2014 年 9 月 10 日
3	冯华	576,000	是	否	2013 年 9 月 10 日-2014 年 9 月 10 日
					任职期间每年转让股份不得超过所持本公司股份总数的百分之二十五，离职后半年内不得转让所持有本公司股份
4	创赛一号	480,000	否	否	2013 年 9 月 10 日-2014 年 9 月 10 日
5	蔡仁电	230,400	否	否	2013 年 9 月 10 日-2014 年 9 月 10 日
6	王峰洁	230,400	否	否	2013 年 9 月 10 日-2014 年 9 月 10 日
7	韩坚定	230,000	否	否	无限售期
8	庄岳生	200,000	否	否	无限售期
9	叶文波	200,000	否	否	无限售期
10	陈志伟	200,000	否	否	无限售期
11	岳丽丽	120,000	否	否	无限售期
12	张景文	110,000	否	否	无限售期
13	贺鑫	100,000	否	否	无限售期
14	刘德玉	100,000	否	否	无限售期
15	钟国倩	100,000	否	否	无限售期
16	朱晓峰	50,000	否	否	无限售期
合计		13,410,000			

本次挂牌后可转让股数为 1,410,000 股。

（三）股东对所持股份自愿锁定的承诺：

公司股东未对所持股份作出严于《公司法》、《业务规则》的自愿锁定承诺。

三、公司股权结构

（一）公司股权结构基本情况

截至本公开转让说明书签署之日，公司的股权结构如下：

序号	股东	认购股份数（股）	持股比例
1	王亮	9,283,200	69.22%
2	恒沃投资	1,200,000	8.95%
3	冯华	576,000	4.30%
4	创赛一号	480,000	3.58%
5	蔡仁电	230,400	1.72%
6	王峰洁	230,400	1.72%
7	韩坚定	230,000	1.71%
8	庄岳生	200,000	1.49%
9	叶文波	200,000	1.49%
10	陈志伟	200,000	1.49%
11	岳丽丽	120,000	0.89%
12	张景文	110,000	0.82%
13	贺鑫	100,000	0.75%
14	刘德玉	100,000	0.75%
15	钟国倩	100,000	0.75%
16	朱晓峰	50,000	0.37%
总计		13,410,000	100.00%

公司的股权结构图如下：

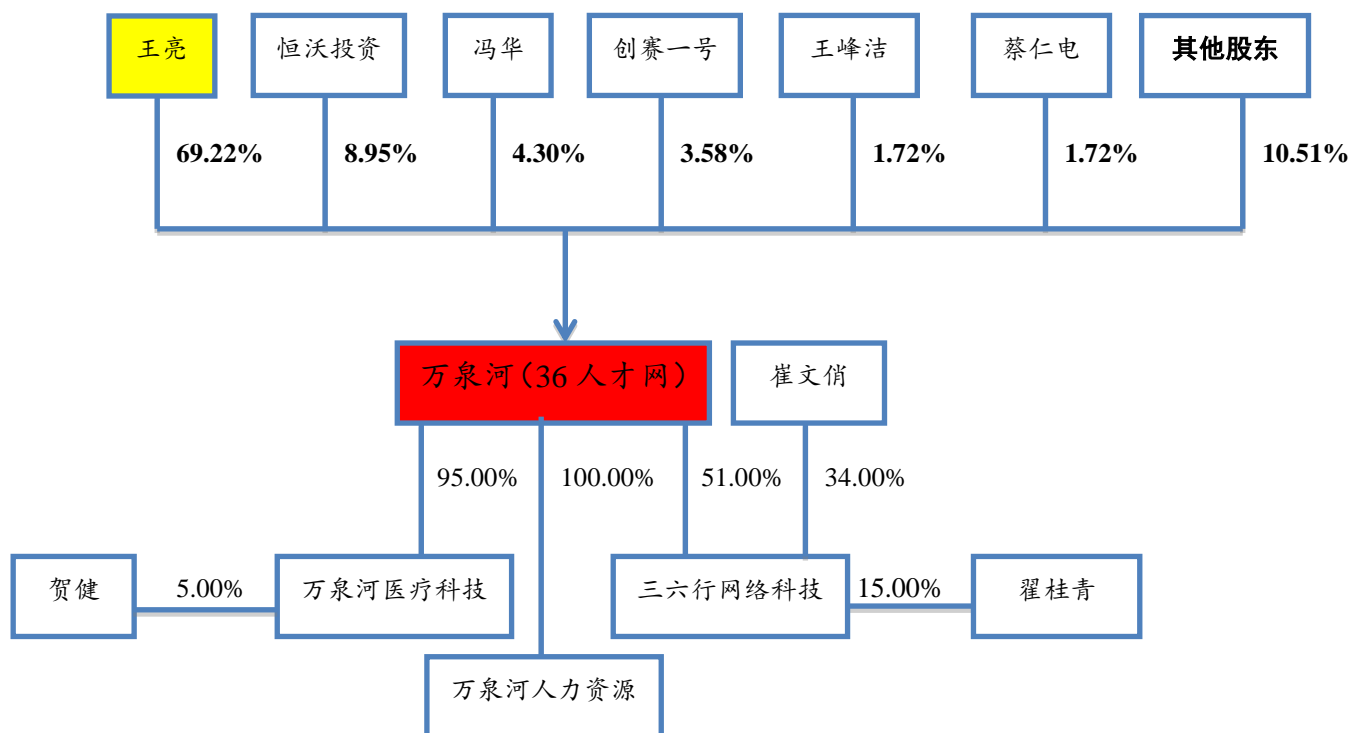

（二）公司前十名股东基本情况及关联关系

序号	股东	股东性质	持股数量(股)	持股比例	是否存在质押或争议
1	王亮	自然人股	9,283,200	69.22%	否
2	恒沃投资	非法人企业	1,200,000	8.95%	否
3	冯华	自然人股	576,000	4.30%	否
4	创赛一号	企业法人	480,000	3.58%	否
5	蔡仁电	自然人股	230,400	1.72%	否
6	王峰洁	自然人股	230,400	1.72%	否
7	韩坚定	自然人股东	230,000	1.71%	否
8	庄岳生	自然人股东	200,000	1.49%	否
9	叶文波	自然人股东	200,000	1.49%	否
10	陈志伟	自然人股东	200,000	1.49%	否
合计			12,830,000	95.67%	否

公司股东中，王亮与王峰洁系夫妻关系，除此之外，其他股东之间无关联关系。

（三）控股股东及实际控制人基本情况

王亮持有公司 69.22% 股份，系公司控股股东及实际控制人。

王亮先生，1976 年 6 月出生，EMBA，中国国籍，无境外永久居留权。1997 年 7 月至 1998 年 7 月任日本理光公司旗下生产企业采购员；1998 年 8 月至 1999 年 9 月任深圳市仪表世界连锁有限公司资讯部负责人；1999 年 10 月至 2001 年 1 月任职于深圳海川股份公司（oceanpower.com）公司信息化建设及电子商务部；2001 年 2 月至 2002 年 2 月任香港罗兰德集团总裁助理；2002 年 5 月至 2010 年 6 月任公司执行董事、总经理；2010 年 6 月至 2013 年 8 月任公司董事长、总经理；2013 年 8 月至今任公司董事长。

最近两年及一期，公司控股股东及实际控制人未发生变动。

四、公司股本形成及变化

（一）公司成立

深圳市万泉河科技有限公司原为深圳市万泉河信息咨询有限公司，由王亮、张志、蔡仁电共同出资设立，其中王亮以人民币 8.00 万元出资，张志以人民币

1.50 万元出资，蔡仁电以人民币 0.50 万元出资，公司注册资本 10.00 万元，具体情况如下：

单位：万元

序号	股东	出资形式	金额	占比
1	王亮	货币资金	8.00	80.00%
2	张志	货币资金	1.50	15.00%
3	蔡仁电	货币资金	0.50	5.00%
合计			10.00	100.00%

2002 年 4 月 29 日，深圳市业信会计师事务所出具“业信验字[2002]第 230 号”《验资报告》对此次出资予以验证。

2002 年 5 月 16 日，公司经深圳市工商行政管理局核准成立，取得注册号为 4403012088654 的《企业法人营业执照》。

（二）第一次股权转让及第一次增资

2005 年 5 月 23 日，公司股东会作出决议，同意股东张志将其所占公司 15.00% 的股权转让给王峰洁，转让价格为人民币 1.00 元。

2005 年 5 月 30 日，公司股东会作出决议，同意将公司的注册资本增加为人民币 100.00 万元。其中王亮以人民币增资 82.00 万元，王峰洁以人民币增资 3.50 万元，蔡仁电以人民币增资 4.50 万元。2005 年 7 月 18 日，深圳皇嘉会计师事务所出具“皇嘉验资报字（2005）第 510 号”《验资报告》对此次增资予以验证。

本次股权转让和增资完成后公司股权结构具体情况如下：

单位：万元

序号	股东	金额	占比
1	王亮	90.00	90.00%
2	王峰洁	5.00	5.00%
3	蔡仁电	5.00	5.00%
合计		100.00	100.00%

2005 年 7 月 25 日，深圳市工商行政管理局对此次变更予以核准。

（三）第二次增资

2007 年 12 月 29 日，公司股东会作出决议，同意公司注册资本从 100.00 万元增至 1,000.00 万元，其中新增股东黎华和晏军分别以人民币出资 50.00 万元和

30.00 万元；王亮以人民币 160.00 万元和无形资产（中国旅游人才网、中国医疗人才网）作价 630.00 万元共计人民币 790.00 万元增资；蔡仁电以人民币 15.00 万元增资；王峰洁以人民币 15.00 万元增资。2007 年 12 月 29 日，深圳源丰会计师事务所出具“深源所验字[2007]43 号”《验资报告》对此次增资予以验证。本次增资完成后公司股权结构具体情况如下：

单位：万元

序号	股东	金额	占比
1	王亮	880.00	88.00%
2	黎华	50.00	5.00%
3	晏军	30.00	3.00%
4	王峰洁	20.00	2.00%
5	蔡仁电	20.00	2.00%
合计		1,000.00	100.00%

2008 年 1 月 16 日，深圳市工商行政管理局对此次变更予以核准。

（四）第三次增资

2009 年 12 月 28 日，公司股东会作出决议，同意将公司注册资本增至人民币 1,041.67 万元，新增股东创赛一号以 200 万元人民币全额认缴增资款人民币 41.67 万元。2010 年 3 月 1 日，深圳市源丰会计师事务所出具“深源所验字[2010]2 号”《验资报告》对此次增资予以验证。本次增资后公司股权结构具体情况如下：

单位：万元

序号	股东	金额	占比
1	王亮	880.00	84.48%
2	黎华	50.00	4.80%
3	创赛一号	41.67	4.00%
4	晏军	30.00	2.88%
5	王峰洁	20.00	1.92%
6	蔡仁电	20.00	1.92%
合计		1,041.67	100.00%

2010 年 3 月 3 日，深圳市市场监督管理局对此次变更予以核准。

（五）第二次股权转让

2011 年 8 月 26 日，公司股东会作出决议，同意黎华将其所持公司 4.80% 的

股权作价人民币 50.00 万元转让给冯华。本次股权转让后公司股权结构具体情况如下：

单位：万元

序号	股东	金额	占比
1	王亮	880.00	84.48%
2	冯华	50.00	4.80%
3	晏军	30.00	2.88%
4	王峰洁	20.00	1.92%
5	蔡仁电	20.00	1.92%
6	创赛一号	41.67	4.00%
合计		1,041.67	100.00%

2011 年 9 月 9 日，深圳市市场监督管理局对此次变更予以核准。

（六）股东出资形式调整及第三次股权转让

2011 年 12 月 9 日，公司股东会作出决议，同意根据深圳市德正信资产评估有限公司出具的德正信咨评报字[2011]第 008 号《关于深圳市万泉河科技有限公司 2007 年 12 月增资事宜所涉及的中国医疗人才网（doctorjob.com.cn）和中国旅游人才网（tourjob.net）两项网络域名资产追溯性评估报告》将王亮出资的无形资产（中国旅游人才网、中国医疗人才网）作价 450.00 万元，较之前 630.00 万元，其差额 180.00 万元部分由王亮向公司投入货币资金作为补偿。另外，股东会作出决议同意王亮向恒沃投资转让其所持 7.12% 公司股权，转让价格 356.00 万元；同意晏军向恒沃投资转让其所持 2.88% 公司股权，转让价格人民币 144.00 万元。

2011 年 12 月 21 日，利安达出具“利安达验字[2011]第 H1146 号”《验资报告》对此次股东出资形式调整予以验证。

本次股权转让后公司股权结构具体情况如下：

单位：万元

序号	股东	金额	占比
1	王亮	805.83	77.36%
2	恒沃投资	104.17	10.00%
3	冯华	50.00	4.80%
4	创赛一号	41.67	4.00%
5	王峰洁	20.00	1.92%

序号	股东	金额	占比
6	蔡仁电	20.00	1.92%
合计		1,041.67	100.00%

2011 年 12 月 29 日，深圳市市场监督管理局对此次变更予以核准。

（七）整体变更

2013 年 8 月 8 日，利安达对公司截至 2012 年 12 月 31 日财务状况予以审计并出具“利安达审字【2013】第 1256 号”《审计报告》。经审计，母公司基本财务状况与经营成果如下：

单位：元

2012 年 12 月 31 日/2012 年度					
项目	合并	母公司	项目	合并	母公司
总资产	30,683,483.26	27,513,069.45	营业收入	50,461,533.83	44,941,660.84
净资产	19,059,358.99	15,772,244.73	净利润	5,195,635.19	4,058,546.47

2013 年 8 月 9 日，德正信出具“德正信综评报字 [2013] 第 034 号”《深圳市万泉河科技有限公司股份制改制项目资产评估报告》，截至 2012 年 12 月 31 日评估基准日，有限公司账面净资产评估值为 1,728.60 万元。

2013 年 8 月 26 日，公司召开创立大会暨第一次股东大会并作出决议，同意按利安达出具的“利安达审字【2013】第 1256 号”《审计报告》整体变更为股份有限公司，以万泉河（36 人才网）截至 2012 年 12 月 31 日的账面净资产数额人民币 15,772,244.73 元，进行利润分配扣除人民币 2,600,000.00 元后，剩余净资产人民币 13,172,244.73 元按照 1:0.9110 的比例折为公司的股本，公司股本为 12,000,000 股。

2013 年 9 月 6 日，利安达出具“利安达验字【2013】第 1031 号”《验资报告》对本次整体变更出资予以验证，公司股本结构具体情况如下：

序号	股东	认购股份数（股）	持股比例
1	王亮	9,283,200	77.36%
2	恒沃投资	1,200,000	10.00%
3	冯华	576,000	4.80%
4	创赛一号	480,000	4.00%
5	蔡仁电	230,400	1.92%

序号	股东	认购股份数（股）	持股比例
6	王峰洁	230,400	1.92%
总计		12,000,000	100.00%

2013 年 9 月 10 日，公司整体变更为股份有限公司经深圳市市场监督管理局予以核准，并颁发企业法人营业执照，注册号为：440301103133300。

（八）第四次增资

2013 年 11 月 22 日，公司召开 2013 年度第一次临时股东大会，一致同意向韩坚定、庄岳生等 10 位自然人股东定向发行 141.00 万股，每股定价 9 元，共募集资金 1,269.00 万元。

2013 年 12 月 5 日，立信会计师事务所（特殊普通合伙）出具信会师报字（2013）第 40167 号《验资报告》，对本次增资情况予以验证。本次增资后，公司股权结构如下：

序号	股东	认购股份数（股）	持股比例
1	王亮	9,283,200	69.22%
2	恒沃投资	1,200,000	8.95%
3	冯华	576,000	4.30%
4	创赛一号	480,000	3.58%
5	蔡仁电	230,400	1.72%
6	王峰洁	230,400	1.72%
7	韩坚定	230,000	1.71%
8	庄岳生	200,000	1.49%
9	叶文波	200,000	1.49%
10	陈志伟	200,000	1.49%
11	岳丽丽	120,000	0.89%
12	张景文	110,000	0.82%
13	贺鑫	100,000	0.75%
14	刘德玉	100,000	0.75%
15	钟国情	100,000	0.75%
16	朱晓峰	50,000	0.37%
总计		13,410,000	100.00%

深圳市市场监督管理局已对此次增资予以核准。

五、公司重大资产重组情况

报告期内，公司不存在重大资产重组行为。

六、公司董事、监事、高级管理人员

（一）董事、监事、高级管理人员

1、董事

王亮先生，公司董事长，详见本说明书“第一节 公司基本情况”之“三、公司股权结构”之“（三）控股股东和实际控制人基本情况”。

冯华先生，公司董事，1977 年 9 月出生，本科学历，中国国籍，无境外永久居留权。1999 年 7 月到 2000 年 6 月任深圳市融丰集团股份有限公司 ERP 销售经理；2000 年 7 月到 2001 年 6 月任深圳市利玛信息技术有限公司 ERP 销售经理；2001 年 7 月到 2001 年 12 月任美国 IMAG 工业公司 PLM 产品专员；2002 年 1 月到 2002 年 12 月任中国长城计算机深圳股份有限公司 SAP 顾问；2003 年 1 月到 2003 年 12 月任精量电子（深圳）有限公司 ERP 顾问；2004 年 1 月至 2005 年 12 月任石化盈科信息技术有限责任公司 SAP 高级顾问；2006 年 1 月至 2007 年 3 月任凯捷咨询（中国）有限公司高级咨询顾问；2007 年 4 月至 2012 年 1 月任比亚迪精密制造有限公司电脑中心高级经理；2012 年 4 月至今任公司董事；2013 年 8 月 26 日被公司董事会聘为总经理。

周绍军先生，公司董事，1974 年 10 月出生，硕士研究生学历，中国国籍，无境外永久居留权。2001 年 1 月至 2005 年 12 月任创新投资集团投资经理；2006 年 1 月至 2006 年 12 月任深圳市高特佳投资集团投资总监；2007 年 1 月至今任深圳市东方富海投资管理有限公司投资总监；2010 年 6 月至今任公司董事。

胡广华先生，公司独立董事。1962 年 8 月出生，硕士研究生学历，中国国籍、无境外永久居留权。1983 年 7 月至 1988 年 9 月期间在共青团中央宣传部工作；1988 年 9 月至 1990 年 12 月期间在北京经济学院劳动经济学系读研究生；1991 年 1 月至 2000 年 4 月历任北京联想集团总裁秘书、秘书室经理、总裁办公室主任、香港联想国际副总经理、联想集团华南总部副总经理；2000 年 4 月至 2011 年 4 月任神州数码（深圳）公司总经理；2012 年至今任中华社会救助基金会秘书长；2013 年 8 月 26 日被公司股东大会选举为独立董事。

杨高宇先生，公司独立董事，1968 年 3 月出生，硕士研究生学历，中国国

籍，无境外永久居留权。1991 年至 1993 年先后就职于深圳雅芳婷床上用品有限公司、东莞雅芳婷床上用品有限公司、东莞常和电子有限公司、深圳协和（集团）有限公司、深圳东方药业有限公司；1993 年至 2012 年就职于深圳长城会计师事务所、深圳市长城会计师事务所有限公司；2012 年至今就职于北京中证天通会计师事务所有限公司深圳分所（证券资格）。现任北京中证天通会计师事务所有限公司深圳分所所长、深圳市永道税务师事务所有限公司所长、广东长城司法会计鉴定所所长、深圳市先德企业管理顾问有限公司董事长；兼任万泽实业股份有限公司、深圳市飞荣达科技股份有限公司、深圳市今天国际物流技术股份有限公司、深圳市一体医疗科技股份有限公司独立董事。2013 年 8 月 26 日被公司股东大会选举为独立董事。

2、监事

杨运先生，公司监事会主席，1979 年 1 月出生，硕士研究生学历，中国国籍，无境外永久居留权。2000 年 7 月至 2003 年 9 月历任深圳富士康企业集团人资管理师、SABG 事业群人资副课长；2003 年 9 月至 2011 年 6 月历任深圳市城市投资发展（集团）有限公司人力资源部经理、人力资源总监兼管理部总监、人力资源总经理；2011 年 6 月至今任公司人力资源总监；2013 年 8 月 26 日被公司股东大会选举为监事，并于同日被公司监事会选举为监事会主席。

韩胜涛先生，公司监事，1984 年 12 月出生，本科学历，中国国籍，无境外永久居留权。2008 年 7 月至 2011 年 2 月历任天健会计师事务所审计员、高级审计员、项目经理；2011 年 4 月至今任深圳市华亿汇志股权投资基金管理有限公司投资经理；2012 年 4 月至今任公司监事。

李梅女士，公司职工代表监事，1986 年 6 月出生，本科学历，中国国籍，无境外永久居留权。2007 年 3 月至 2007 年 12 月任东莞市龙光电业有限公司培训专员；2007 年 12 月至今历任公司培训主管、人事经理；2013 年 8 月 15 日被公司职工代表大会选举为职工代表监事。

3、高级管理人员

冯华先生，公司总经理，详见本说明书“第一节 公司基本情况”之“六、公司董事、监事、高级管理人员”之“1、董事”。

韩坚定先生，公司副总经理，1976 年 5 月出生，大专学历，中国国籍，无境外永久居留权。1997 年 6 月至 1997 年 10 月任职于海南生生百货商管部；1997

年 11 月至 1999 年 10 月任深圳市思静投资有限公司业务部经理；1999 年 11 月至 2007 年 6 月任深圳市雨萱文化传播有限公司总经理；2007 年 6 月至今历任公司，人事总监、客服总监、销售总监、副总裁；2013 年 8 月 26 日被公司董事会聘任为公司副总经理。

贺健先生，公司副总经理，1978 年 7 月出生，本科学历，中国国籍，无境外永久居留权。2000 年 7 月至 2004 年 3 月任东莞市卓博计算机有限公司软件工程师、技术主管；2004 年 3 月至 2005 年 10 月任深圳市亿博信息技术有限公司研发部经理；2005 年 10 月至今任公司技术总监；2013 年 8 月 26 日被公司董事会聘任为公司副总经理。

王秋红女士，公司副总经理、财务总监、董事会秘书，1975 年 10 月出生，本科学历，中国国籍，无境外永久居留权。1999 年 7 月至 2001 年 10 月历任维格车料（深圳）有限公司会计、会计主管；2001 年 11 月至 2004 年 6 月任深圳铜锣湾广场核算会计主管；2004 年 7 月至 2007 年 4 月任深圳市翠绿商用家具设计有限公司主管会计、财务经理；2007 年 5 月至今历任公司财务经理、财务总监、董事长秘书；2013 年 8 月 26 日被公司董事会聘任为公司副总经理、财务总监、董事会秘书。

（二）董事、监事、高级管理人员持股情况

序号	姓名	任职	持股数量 (股)	持股比例	是否存在质押或争议
1	王亮	董事长	9,283,200	69.22%	无
2	冯华	董事、总经理	576,000	4.30%	无

除王亮、冯华外，其他董事、监事、高级管理人员不持有公司股份。

（三）董事、监事、高级管理人员之间的亲属关系

公司董事、监事、高级管理人员之间不存在亲属关系。

（四）董事、监事、高级管理人员与公司所签订的重要协议

公司与董事、监事、高级管理人员签订了《劳动合同》及《保密协议》，除此之外，公司未与董事、监事、高级管理人员签订其他协议。

（五）董事、监事、高级管理人员作出的重要承诺

公司控股股东、实际控制人王亮出具《避免同业竞争承诺函》，承诺内容如下：

一、本人目前未直接或间接投资与万泉河（36 人才网）及其子公司业务相同、类似或相近的经济实体或项目，亦未以其他方式直接或间接从事与万泉河（36 人才网）及其子公司相同、类似或相近的经营活动。

二、本人在今后不会直接或间接投资与万泉河（36 人才网）业务相同、类似或相近的经济实体或项目，且不以其他方式从事与万泉河（36 人才网）及其子公司业务相同、类似或相近的经营活动，亦不对与万泉河（36 人才网）及其子公司具有同业竞争性的经济实体提供任何形式的帮助。

三、若将来因任何原因引起本人所拥有的资产与万泉河（36 人才网）发生同业竞争，给万泉河（36 人才网）及其子公司造成损失的，本人将承担相应赔偿责任，并积极采取有效措施放弃此类同业竞争；若本人将来有任何商业机会可从事、或入股任何可能会与万泉河（36 人才网）及其子公司生产经营构成同业竞争的业务，本人会将上述商业机会让予万泉河（36 人才网）或其子公司。

如果上述承诺被证明是不真实的或未被遵守，则向万泉河（36 人才网）赔偿一切直接和间接损失；本承诺持续有效，直至不再作为万泉河（36 人才网）的实际控制人（或股东）为止；自本承诺函出具之日起，本函及本函项下的保证、承诺即为不可撤销。

（六）董事、监事、高级管理人员兼职情况

公司董事、监事、高级管理人员兼职情况如下：

序号	姓名	在公司的任职	持股公司股份比例	兼职单位及兼职情况	兼职单位与公司的关系
1	王亮	董事长	69.22%	万泉河人力资源：执行董事、总经理	公司全资子公司
				万泉河医疗科技：执行董事、总经理	公司控股子公司
2	冯华	董事、总经理	4.30%	-	-
3	周绍军	董事	-	深圳市东方富海投资管理公司：投资总监	-
				广州唯思软件股份有限公司：董事	
				三珠数码（上海）有限公司：董事	
4	杨高宇	独立董事	-	北京中证天通会计师事务所有限公司深圳分所：所长	-
				深圳市永道税务师事务所有限公司：所长	-
				广东长城司法会计鉴定所：所长	-

序号	姓名	在公司的任职	持股公司股份比例	兼职单位及兼职情况	兼职单位与公司的关系
				深圳市先德企业管理顾问有限公司：董事长	-
				万泽实业股份有限公司：独立董事	-
				深圳市飞荣达科技股份有限公司：独立董事	-
				深圳市今天国际物流技术股份有限公司：独立董事	-
				深圳市一体医疗科技股份有限公司：独立董事	-
5	胡广华	独立董事	-	中华社会救助基金会：秘书长	-
6	杨运	监事会主席	-	-	-
				深圳市岳丰投资合伙企业（有限合伙）：执行合伙人	-
7	韩胜涛	监事	-	东莞市科磊得数码光电科技有限公司：董事	-
				深圳市华亿汇志股权投资基金管理有限公司：投资经理	-
8	李梅	职工代表监事	-	无	-
9	贺健	副总经理	-	万泉河医疗：监事	公司控股子公司
10	韩坚定	副总经理	-	-	-
11	王秋红	副总经理、财务总监、董事会秘书	-	-	-

截至本公开转让说明书签署之日，除上述兼职情况外，公司董事、监事、高级管理人员不存在未披露兼职情况。

（七）董事、监事、高级管理人员的对外投资情况

公司董事、监事、高级管理人员对外投资情况如下：

单位：万元

姓名	职务	公司名称	主营业务	出资额	持股比例
王亮	董事长	广州阿里高尔夫服务有限公司	高尔夫赛事策划及信息服务	5.00	50.00%
冯华	董事、总经理	深圳市搜了信息技术有限公司	B2B 商业搜索引擎，网上推广和贸易平台	20.62	6.52%
杨高宇	独立董事	深圳市先德企业管理顾问有限公司	企业管理咨询、企业形象策划、投资顾问、信息咨询	20.00	20.00%
韩胜涛	监事	深圳市岳丰投资合伙企业（有限合伙）	股权投资	1.00	10.00%

截至本公开转让说明书签署之日，除上述所披露的情况外，公司董事、监事、高级管理人员不存在其他未披露对外投资情况。

（八）董事、监事、高级管理人员的诚信情况

公司董事、监事、高级管理人员最近二年及一期内无因违反国家法律、行政法规、部门规章、自律规则等受到刑事、民事、行政处罚或纪律处分情形；不存在因涉嫌违法违规行为处于调查之中尚无定论的情形；最近二年及一期内不存在对所任职（包括现任职和曾任职）公司因重大违法违规行为而被处罚负有责任的情形；不存在个人负有数额较大债务到期未清偿的情形；无有欺诈或其他不诚实行为等情况；不存在可能对所任职（包括现任职和曾任职）公司造成影响的重大诉讼、仲裁及未决诉讼、仲裁事项。

公司董事、监事、高级管理人员已对此作出诚信状况书面声明并签字承诺。

（九）董事、监事、高级管理人员的变动情况

最近两年及一期公司董事、监事、高级管理人员变动情况如下：

1、公司董事变化情况

时间	程序	变动情况	变动原因
2012 年 4 月 10 日	股东会	选举冯华为董事，免去晏军董事职务；	晏军转让所持股份并离职
2013 年 8 月 26 日	股份公司创立大会	增选胡广华、杨高宇为独立董事	完善公司治理

2、公司监事变化情况

时间	程序	变动情况	变动原因
2011 年 8 月 26 日	股东会	选举王峰洁为监事，免去黎华监事职务；	黎华转让所持全部股份
2012 年 4 月 10 日	股东会	选举韩胜涛为监事，免去王峰洁监事职务	新增投资者委派外部监事，完善公司治理
2013 年 8 月 26 日	股份公司创立大会暨第一次股东大会	选举韩胜涛、杨运为公司监事，与经职工代表大会选举的职工监事李梅共同组成公司第一届监事会	完善公司治理

3、公司高级管理人员变化情况

时间	程序	变动情况	变动原因
2013 年 8 月 26 日	第一届董事会第一次会议	聘任冯华为总经理	完善公司治理

韩坚定、贺健、王秋红三位副总虽在万泉河股份第一届董事会第一次会议前未有正式的董事会任命文件，但从在公司任职起，已实际履行副总职责，依次分管市场销售、业务技术、公司财务核算等，截至本公开转让说明书签署之日，韩坚定、贺健、王秋红等三人分工领域未发生变化，且经核查以上三人的聘用协议、

工资清单、社保清单，韩坚定、贺健、王秋红均于 2010 年以前就已任职于公司。

七、公司最近两年的主要数据及财务指标

单位：元

项目	2013 年 1—6 月 / 2013 年 6 月末	2012 年度 / 2012 年 12 月末	2011 年度 / 2011 年 12 月末
营业收入	21,697,092.46	50,461,533.83	43,251,895.52
净利润	806,649.13	5,195,635.19	3,765,272.57
归属于申请挂牌公司股东的净利润	1,086,926.36	4,581,640.63	3,243,872.99
扣除非经常性损益后的净利润	360,921.17	3,696,958.58	2,794,291.84
归属于申请挂牌公司股东的扣除非经常性损益的净利润	670,598.40	3,156,464.02	2,331,692.26
毛利率	95.14%	96.63%	96.22%
净资产收益率	5.79%	23.58%	22.88%
扣除非经常性损益后的净资产收益率	3.57%	16.25%	16.45%
应收账款周转率	-	60.87	26.00
存货周转率	4.11	7.34	7.73
基本每股收益（元 / 股）	0.09	0.44	0.31
稀释每股收益（元 / 股）	0.09	0.44	0.31
经营活动现金净流量	1,493,387.24	-1,345,131.42	10,249,075.11
每股经营活动现金净流量（元 / 股）	0.12	-0.11	0.85
总资产	31,255,925.75	30,683,483.26	31,611,054.46
股东权益合计	19,866,008.13	19,059,358.99	13,863,723.81
归属于申请挂牌公司股东权益	18,222,501.71	17,135,575.35	12,553,934.73
每股净资产（元 / 股）	1.66	1.83	1.33
归属于申请挂牌公司股东每股净资产（元 / 股）	1.52	1.65	1.21
资产负债率（母公司）	40.02%	42.67%	59.42%
流动比率	2.12	1.98	1.29
速动比率	2.10	1.96	1.28

八、与本次挂牌有关的机构

（一）主办券商：东吴证券股份有限公司

法人代表：吴永敏

住所：江苏省苏州工业园区星阳街 5 号

联系电话：0755-86561133

传真：0755-86561000

项目小组负责人：汤迎旭

项目小组成员：李佳佳、贝一飞、蒋序全、谭超、赵雯亮、周思原、朱虹睿

（二）律师事务所：北京中银律师事务所

负责人：崔炳全

住所：北京市朝阳区东三环中路 39 号建外 SOHO-A 座 31 层

联系电话：0755-82531506

传真：0755-82531555

经办律师：贺存勳、楼永辉

（三）会计师事务所：利安达会计师事务所有限责任公司

负责人：黄锦辉

住所：北京市朝阳区八里庄西里 100 号住邦 2000 一号楼东区 20 层

联系电话：010-85866876

传真：010-95966877

经办注册会计师：周阿春、白漫

（四）资产评估机构：深圳德正信国际资产评估有限责任公司

负责人：王鸣志

住所：深圳市福田区农林路 69 号深国投广场写字楼 1 号塔楼二层

联系电话：0755-82256682

传真：0755-82355030

经办注册会计师：毛媛、黄琼

（五）证券登记结算机构：中国证券登记结算有限责任公司深圳分公司

地址：广东省深圳市深南中路 1093 号中信大厦 18 楼

电话：0755-25938000

传真：0755-25988122

第二节 公司业务

一、公司主营业务及产品、服务情况

（一）公司主营业务

公司为国内领先的从事细分行业职业信息服务的互联网平台综合运营商。作为国家级高新技术企业，公司以旗下 36 人才网细分行业职业信息平台为依托，致力于人才供求双方更加精准对接通道的打造，为客户提供专业化的细分行业互联网职业信息服务及增值服务。

公司具有十多年的行业经验，在细分行业互联网职业信息服务领域具有领先优势。作为国内最早成立的细分行业互联网职业信息服务供应商之一，公司成立之初即以“行业细分”为切入点，依据不同行业人力资源特点，通过整合行业内人才资源，提高检索技术、优化用户体验等，为客户提供更具专业化和针对性的服务。这种基于细分行业的互联网职业信息平台及相应的营运支撑系统为客户提供了一种“低成本、高效率”的垂直行业搜索方式，很大程度上改变了综合型互联网职业信息平台因简历信息浩繁导致的搜索效率低下问题，从而使得公司在成立之初便形成了自身的竞争优势。

公司以“中国旅游人才网”为起点，将其成功模式迅速复制到其他细分行业，经过十多年披荆斩棘和深耕细作，形成了目前以中国印刷人才网、中国医疗人才网、中国建筑人才网、中国汽车人才网为主体，同时涵盖旅游、化工、电力、模具、照明等 20 个行业的 36 人才网互联网职业信息平台体系，培养了庞大的用户群体和细分行业领先的页面访问量，奠定了公司在该领域内的优势地位。

除大力拓展现有业务外，凭借“中国医疗人才网”在医疗领域超过 10 年的医疗互联网运营经验及与全国大量医院客户保持的密切合作关系，公司正倾力打造“就医 120（91120.com）”医疗资源集中平台，以“为患者找到解决问题的医生”为宗旨，致力为患者提供包括就医咨询、预约、挂号等医疗中介服务。未来公司还将依托于多年积累的人才数据库和客户资源，有针对性的开拓与自身优势资源关联性较强的业务模式。公司最终愿景是以互联网职业信息服务为支撑，通过对市场需求的深度挖掘，为市场提供多元化的互联网信息服务，并最终成为业

务涵盖门类广泛的互联网信息服务供应商。

自设立以来，公司主营业务未发生变化。2011 年、2012 年、2013 年 1-6 月公司主营业务收入分别为 4,310.91 万元、5,046.15 万元、2,169.71 万元，保持了较高增长态势。

（二）公司主要产品及服务

公司主要以 36 人才网细分行业互联网职业信息服务平台为依托，为客户提供专业化的细分行业互联网职业信息服务及其增值服务。

1、36 人才网细分行业互联网职业信息服务平台

（1）平台构成

该平台由中国印刷人才网、中国医疗人才网、中国建筑人才网、中国汽车人才网等近 30 多个行业专业人才及地区人才网站构成，具体如下：



（2）平台主要网站简介

①中国建筑人才网（www.buildjob.net）：中国建筑人才网作为全国建筑行业领先的专业人才网站，拥有全国庞大的设计类、工程类人才库。自 2003 年创立以来，已吸引大量建筑人才及建筑类企业利用该网络平台进行全国性交流。其明确的定位、专业、快捷高效的服务，得到业内企业普遍认可，成为中国建筑人才细分行业领先品牌。

②中国印刷人才网（www.pjob.net）：中国印刷人才网作为全国印刷行业领先的专业人才网站，专门面向全国的印刷、包装、造纸等相关企业及人才提供互联网职业信息服务。自 2004 年成立以来，已吸引大量印刷人才和印刷企业用户，成为全国最知名、成长最快的印刷人才信息交流平台之一。

③中国医疗人才网（www.doctorjob.com.cn）：中国医疗人才网作为全国最大、最权威的医疗卫生领域专业人才网站之一，专门面向全国医疗机构及人才提供互联网职业信息服务。自 2004 年网站上线以来，其卓越的服务品质奠定了中国医疗人才网在互联网医疗职业信息服务领域的优势地位。

④中国汽车人才网（www.carjob.com.cn）：中国汽车人才网专门面向全国汽车生产、销售、维修、零部件企业及人才提供专业的互联网职业信息服务。自 2004 年上线以来，已吸引大量汽车人才和汽车企业用户，为全国最知名、成长最快的汽车人才信息交流平台之一。

2、公司提供的主要服务

公司主要依据客户的行业属性，通过对行业职位的精准细分，有针对性设置符合行业用人特点的人才检索系统，为客户提供精准、便捷的专业服务及其增值服务，包括职位发布、在线招聘管理、简历职能查询、招聘专页定制、广告发布、猎头服务等。

二、公司组织结构

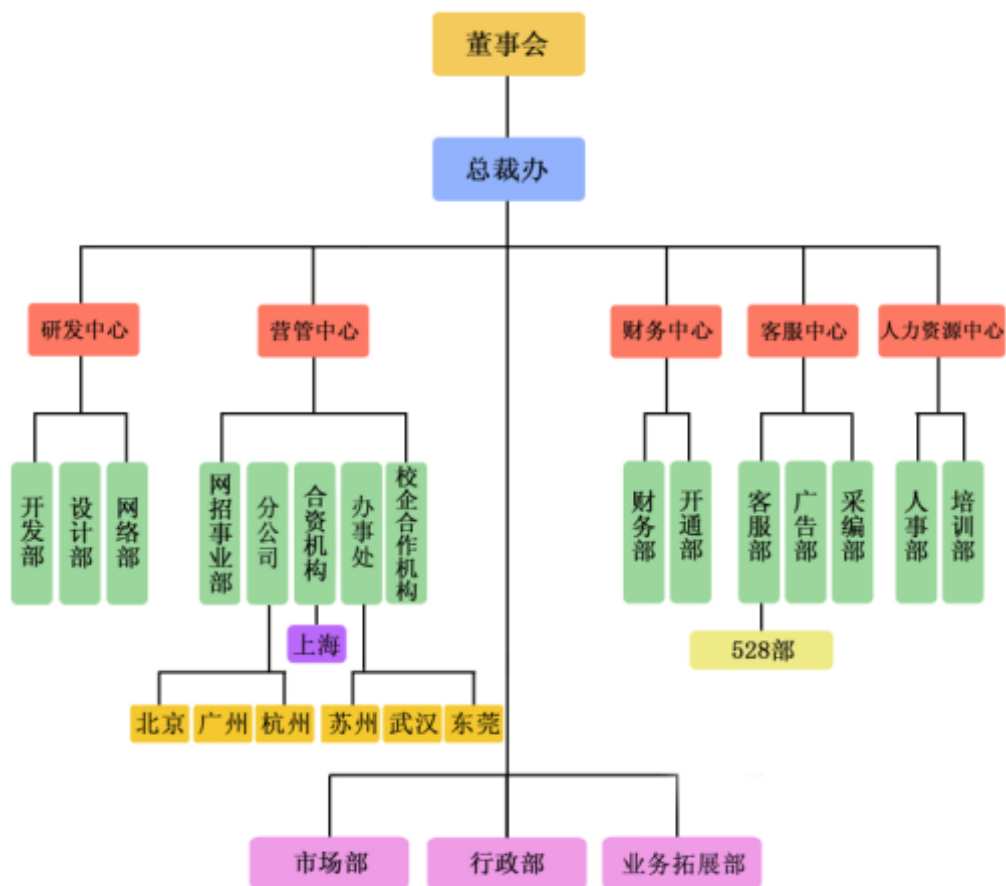

三、与公司业务有关的资源情况

（一）主要技术情况

作为互联网企业，公司所开发的技术主要服务于 36 人才网互联网职业信息服务平台，相关主要技术如下：

1、人才信息实时匹配的智能审核技术：该技术主要通过对关键内容项如基本身份信息、岗位、求职意向、工作描述等进行关键字的提炼和归纳，并设置合理的字典库，同时过滤敏感字词，实现注册简历的智能审核，让人才信息快速进入人才索引库，在提升客服人员工作效率的同时，减少人才信息由注册到进入人才索引库之间的时间差。

2、基于 Lucene 的文本索引技术：Lucene 是 apache 软件基金会 4 jakarta 项目组的一个子项目，是一个开放源代码的全文检索引擎工具包，提供了完整的查

询引擎和索引引擎。本技术通过完善分词库，提升职位搜索引擎和简历搜索引擎的搜索效率，提高精准度和匹配度，在解决数据库自带全文索引功能缺陷的同时，提升用户搜索体验和效率。

3、基于 CXF 框架的 Web Service: Apache CXF 是一个开源的 Services 框架，这些 Services 可以支持多种协议，如 SOAP、XML/HTTP、RESTful HTTP、CORBA 等，并且可以在多种传输协议上运行，如 HTTP、JMS、JBI 等。CXF 大大简化了 Services 的创建，同时继承了 XFire 传统，可以天然地和 Spring 进行无缝集成。本技术构建了 36 人才网旗下网站的内部开放平台，实现了前端网站分散独立运营及后端客服与售后的统一管理和服务，可有效提升工作效率，改善用户体验。

4、基于互联网的万泉河（36 人才网）运营管理系统：本系统系研发部门为公司量身定做，通过内部开放平台实现前端网站与公司后端的无缝对接，涵盖 CRM、人事、财务、培训、广告等公司全业务形态。其复杂而又灵活的客户资源管理规则，为公司的管理和运营提供强大支撑。

（二）主要无形资产情况

1、商标

序号	商标名称	商标持有人	核定服务项目	申请号	专用权期限	备注
1	 妈妈在线 MotherOL.com	有限公司	25	5088883	2009.06.14-2019.06.13	
2	 妈妈在线 MotherOL.com	有限公司	44	5088884	2009.07.21-2019.07.20	
3	 万泉河	有限公司	17	6090306	2010.01.28-2020.01.27	
4	 万泉河	有限公司	35	6552499	2011.01.28-2021.01.27	
5	 万泉河	有限公司	42	8839094	2012.03.07-2022.03.06	
6		有限公司	35	8855337	2012.06.21-2022.06.20	
7	 百酒网	有限公司	35	8864423	2012.05.21-2022.05.20	

序号	商标名称	商标持有人	核定服务项目	申请号	专用权期限	备注
8		有限公司	35	9857586	2013.07.14-2023.07.13	
9		有限公司	38	3354431	2004.05.21-2014.05.20	
10		有限公司	42	3354432	2004.08.21-2014.08.20	
11		万泉河咨询	35	3533578	2007.01.07-2017.01.06	
12		有限公司	42	11555145		审核中
13	528 牛人网	有限公司	35	11555166		审核中
14	528 牛人网	有限公司	42	11555185		审核中

2、计算机软件著作权

序号	名称	著作权人	登记号	取得方式	首次发表时间
1	万泉河 CRM 客户关系管理系统软件 V1.0	有限公司	2008SR12960	原始取得	2008.05.01
2	万泉河岗位测评系统软件 V1.0	有限公司	2009SR09013	原始取得	2008.12.01
3	万泉河邮件群发系统软件 V1.0	有限公司	2009SR10034	原始取得	2008.12.01
4	万泉河猎头招聘系统软件 V1.0	有限公司	2009SR09829	原始取得	2008.12.01
5	万泉河博客管理系统软件 V1.0	有限公司	2009SR10045	原始取得	2008.12.01
6	万泉河行业微博管理系统 V1.0	有限公司	2011SR074118	原始取得	2010.12.25
7	万泉河建筑微博管理系统软件 V1.0	有限公司	2011SR074122	原始取得	2010.12.01
8	万泉河培训管理系统软件 V2.0	有限公司	2011SR072266	原始取得	2007.02.01
9	万泉河客服管理系统软件 V2.0	有限公司	2011SR072214	原始取得	2008.05.01
10	万泉河广告管理系统软件 V1.0	有限公司	2011SR072533	原始取得	2011.06.01
11	万泉河高级人才管理系统软件 V3.0	有限公司	2011SR072604	原始取得	2008.10.01
12	万泉河电子合同管理系统软件 V3.0	有限公司	2011SR072540	原始取得	2008.05.01
13	万泉河电话监控管理系统软件 V2.0	有限公司	2011SR072269	原始取得	2007.10.01
14	万泉河服装微博管理系统软件 V1.0	有限公司	2011SR074299	原始取得	2010.08.01
15	36 人才求职招聘管理系统 V2.0	有限公司	2013SR017176	原始取得	2012.09.04
16	528 牛人网高端人才猎聘系统 V1.0	有限公司	2013SR017951	原始取得	2012.11.15
17	基于移动互联网的 36 人才求职管理系统 V1.1.0	有限公司	2013SR017927	原始取得	2012.09.27
18	基于移动互联网的 528 招聘管理系统 V1.1.0	有限公司	2013SR017947	原始取得	2012.09.17
19	万泉河网络招聘系统软件 V1.0	有限公司	2008SR12959	原始取得	2008.05.01

3、公司域名

序号	域名	所有人	注册时间	到期日
1	36.cn	万泉河有限	2003.03.17	2018.03.17
2	job36.com	万泉河有限	2004.11.19	2015.11.19
3	job36.cn	万泉河有限	2005.10.16	2014.10.16
4	doctorjob.com.cn	万泉河有限	2004.09.07	2015.09.07
5	carjob.com.cn	万泉河有限	2004.04.14	2018.04.14
6	buildjob.net	万泉河有限	2003.10.29	2015.10.29
7	pjob.net	万泉河有限	2004.08.21	2018.08.21
8	528.com.cn	万泉河有限	1999.12.15	2016.12.15
9	528.cn	万泉河有限	2003.03.17	2017.03.17
10	tourjob.net	万泉河有限	2002.11.24	2015.11.25
11	leaderpower.com.cn	万泉河有限	2006.12.29	2014.12.29
12	mouldjob.com	万泉河有限	2004.04.18	2015.04.19
13	bxjob.net	万泉河有限	2005.09.21	2015.09.21
14	eyjob.cn	万泉河有限	2006.04.03	2015.04.03
15	epjob.com.cn	万泉河有限	2006.11.21	2014.12.21
16	efjob.cn	万泉河有限	2006.08.09	2015.08.09
17	hgjob.com	万泉河有限	2003.06.13	2015.06.13
18	36zm.com	万泉河有限	2007.12.12	2015.12.12
19	36food.com	万泉河有限	2008.04.28	2014.04.28
20	mecjob.com	万泉河有限	2004.07.11	2017.07.12
21	jrjob.net	万泉河有限	2005.09.21	2015.09.21
22	36mr.com	万泉河有限	2007.12.12	2014.12.12
23	56zp.com	万泉河有限	2006.09.20	2016.09.20
24	36zy.com	万泉河有限	2007.12.16	2014.12.17
25	36ae.com	万泉河有限	2009.03.02	2014.03.02
26	36sc.com	万泉河有限	2008.05.01	2015.05.01
27	8job.com.cn	万泉河有限	2005.09.27	2014.09.27
28	36cm.com.cn	万泉河有限	2008.03.27	2014.05.27
29	photojob.com.cn	万泉河有限	2009.10.21	2016.10.21
30	36gk.com	万泉河有限	2010.01.24	2016.01.25
31	clubjob.com.cn	万泉河有限	2007.09.29	2014.09.29
32	djob.com.cn	万泉河有限	2005.09.21	2014.09.21
33	gofood.cn	万泉河有限	2005.11.05	2015.11.05
34	36ep.com	万泉河有限	2010.08.10	2015.08.11
35	lightingjob.com	万泉河有限	2004.07.05	2014.07.06
36	chinacarjob.com	万泉河有限	2004.04.07	2014.04.07
37	hoteljob.com.cn	万泉河有限	2004.08.26	2015.08.26

序号	域名	所有人	注册时间	到期日
38	clubjob.cn	万泉河有限	2007.09.29	2016.09.29
39	dressjob.com	万泉河有限	2004.12.30	2013.12.30
40	fdjob.com	万泉河有限	2005.03.22	2015.03.23
41	mediaren.cn	万泉河有限	2005.11.05	2016.11.05
42	56zp.cn	万泉河有限	2007.03.09	2014.03.09
43	leatherjob.com	万泉河有限	2006.12.31	2013.12.31
44	36crm.com	万泉河有限	2008.12.17	2013.12.17
45	chinahoteljob.com	万泉河有限	2003.12.14	2014.12.15
46	aliit.com	万泉河有限	2006.12.11	2013.12.11
47	36ol.com	万泉河有限	2010.4.14	2014.04.14
48	91120.com	万泉河医疗科技	2012.12.3	2018.12.04
49	36120.com.cn	万泉河医疗科技	2013.1.30	2016.01.30

4、业务许可资质

报告/许可证编号	名称	被许可人	发文时间	截止日期	许可范围	检测单位/发证机关
粤 B2-20050572	中华人民共和国增值电信业务经营许可证	有限公司	2010.09.19	2015.09.19	不含新闻、出版、教育、医疗保健、药品、医疗器械、电子公告以及按其他法律、法规规定需前置审批或专项审批的服务项目	广东省通信管理局
440300000190	人力资源服务许可证	股份公司	2013.10.16	2014.10.16	人才供求信息咨询 人才资源开发与管理咨询 委托推荐和招聘择业指导、职业规划 人才测评 高级人才寻聘 人事诊断 人才网络服务	深圳市人力资源和社会保障局
440300000141	人力资源服务许可证	万泉河人力资源	2012.2.20	2013.2.20	人才供求信息咨询 人才资源开发与管理咨询 委托推荐和招聘择业指导、职业规划 人才测评 高级人才寻聘 人事诊断 人才网络服务	深圳市人力资源和社会保障局
沪闵人社 3101121001	人力资源服务许可证	三六行网络科技	2013.4.10	2014.4.10	人才供应信息的收集、整理、储存、发布和咨询服务 人才推荐 人才招聘	上海市闵行区人力资源和社会保障局

注：万泉河人力资源《人力资源服务许可证》2013 年度已年检，有效期延长至 2014.2.20

目前，上述无形资产仍在有限公司名下，有关变更手续正在办理中。

（三）主要固定资产情况

1、基本情况

截至 2013 年 6 月 30 日，公司固定资产基本情况如下：

单位：元

项目	原值	净值	成新率	实际使用情况
办公家具	473,353.00	221,199.99	46.73%	良好

项目	原值	净值	成新率	实际使用情况
办公设备	74,017.50	41,052.80	55.46%	良好
电子设备	3,726,631.66	1,350,763.33	36.25%	良好
房屋	962,239.63	779,414.10	81.00%	良好
运输设备	1,591,949.00	899,437.67	56.50%	良好
总计	6,828,190.79	3,291,867.89	48.21%	

2、房屋情况

序号	地址	面积 (m ²)	原值 (元)	净值 (元)
1	深圳市福田区保税区桂花路南福保桂花苑 1 栋 D 座 1803 房	87.35	514,599.10	416,825.27
2	深圳市福田区保税区桂花路南福保桂花苑 1 栋 D 座 403 房	86.92	447,640.53	362,588.83

上述两套房产系公司根据深圳市福田区《2008 年度福田区企业人才住房管理办法》于 2009 年与深圳市福田区建设局签约购入，价格分别为 514,599.10 元、447,640.53 元，相关款项已按合同要求按期支付。根据该规定，上述房产主要提供给符合上述管理办法规定条件的公司人才居住，目前尚未办理房产证，有关权属证明将由有关机构统一安排办理。

3、租赁房产情况

万泉河（36 人才网）目前唯一租赁房产为公司主要办公场所，位于深圳市福田区滨河路以南沙嘴路以东中央西谷大厦 22 层 01.02.03.04.05.06（房产证号：深规建许字 2S-2008-0044 号；深规许 2S-2007-0141 号），房屋面积共计 1,583.72 平方米。公司与房产所有权人深圳满京华投资集团有限公司签订的租赁合同真实有效且得到实际履行，不存在任何争议。

经查阅中央西谷大厦 22 层 01.02.03.04.05.06 所属《房屋产权证书》及公司说明，该处房产的产权清晰，不存在抵押、查封等其他权利，也不存在其他因权属而引发的诉讼或仲裁等纠纷，不存在因权属不清而导致的搬迁风险。另外，万泉河股份作为主营业务为以旗下“36 人才”细分行业互联网职业信息服务平台为客户提供专业化的细分行业互联网职业信息服务及增值服务的企业，对办公场所并不像传统生产型企业有着特殊的要求，能较为迅速的寻找新的办公场所替代原有工作场所而不对公司业务运营产生重大影响。

万泉河（36 人才网）与深圳满京华投资集团有限公司不存在任何关联关系，双方所签租赁合同以所租赁房产地区的市场价格为依据，约定的租赁面积为

1,583.72平方米，租金为182,127元 / 月，租赁期限自2010年07月20日至2015年07月14日止，报告期内，公司据此支付租金，不存在利益输送等情形。

我公司通过查阅公司有关租赁合同、权属证明、租金支付凭证与其他证明文件，访谈高级管理人员后认为，万泉河（36 人才网）目前所租赁房产，权属清晰，不存在因权属不清而导致的搬迁风险；与出租方满京华投资集团有限公司没有关联关系，租赁价格以市场定价为基础，价格公允，不存在利益输送等情形；房屋租赁合同真实有效，且在实际履行过程中未发生任何争议，剩余租赁期限超过 20 个月，不存在其他即将到期的租赁合同。

律师经核查后认为，万泉河（36 人才网）目前所租赁房产，权属清晰，不存在因权属不清而导致的搬迁风险；与出租方满京华投资集团有限公司没有关联关系，租赁价格以市场定价为基础，价格公允，不存在利益输送等情形；房屋租赁合同真实有效，且在实际履行过程中未发生任何争议，剩余租赁期限超过 20 个月，不存在其他即将到期的租赁合同。

（四）公司人员结构

1、基本情况

截至 2013 年 6 月 30 日，公司共有员工 378 名，具体情况如下：

（1）按岗位结构划分：

岗位	人数	占比
管理及行政人员	20	5.29%
财务人员	9	2.38%
技术人员	83	21.96%
市场销售人员	266	70.37%
合计	378	100.00%

（2）按教育程度划分

员工教育程度	人数	占比
研究生	2	0.53%
本科	58	15.34%
大专	203	53.70%
大专以下	115	30.42%
合计	378	100.00%

（3）按员工年龄划分

员工年龄分布	人数	占比
20 岁以下	60	15.87%
21—30 岁	306	80.95%
31—40 岁	12	3.17%
合计	378	100.00%

2、核心业务（技术）人员

公司核心业务人员为王亮、冯华、韩坚定、贺健、王秋红，核心技术人员为贺健，具体情况如下：

姓名	职务	持股比例	入职日期	年龄
王亮	董事长	69.22%	公司创始人	37
冯华	总经理	4.30%	2012.04	36
韩坚定	副总经理	-	2007.06	37
贺健	副总经理	-	2005.10	35
王秋红	副总经理、财务总监、董事会秘书	-	2007.05	38

王亮、冯华、韩坚定、贺健、王秋红简介见“第一节基本情况”之“六、公司董事、监事、高级管理人员”之“（一）董事、监事、高级管理人员”。

最近两年及一期核心业务（技术）人员未发生重大变化。

3、研发机构设置及研发支付情况

（1）研发机构设置及研发人员情况

公司研发部门由公司副总负责，设有开发部、设计部等，目前共有研发人员 31 人，其具体构成如下：

研发机构	人数	占研发人员比例
开发一部（行业招聘网站研发、运维）	5	16.13%
开发二部（内部运营系统研发、运维）	4	12.90%
设计部（全线产品设计制作，会员等合作广告设计制作）	8	25.81%
528开发部（528招聘网，528牛人网研发、运维）	3	9.68%
网络部（网络架构，服务器、网络、办公设备运维）	3	9.68%
终端开发部（移动终端产品开发）	5	16.13%
就医120开发部（就医120研发、运维）	3	9.68%
合计	31	100.00%

(2) 研发支出占公司业务收入的比重

近两年及一期的研发支出及占主营业务比重如下：

时间	研发费用总额（万元）	占主营业务收入比例
2013年1-6月	310.67	14.32%
2012年	1,010.97	20.03%
2011年	963.69	22.28%

四、公司收入、成本构成及主要供应商、客户情况

(一) 公司收入构成

1、公司主营业务收入情况

单位：元

科目	2013年1-6月	2012年	2011年度
营业收入	21,697,092.46	50,461,533.83	43,251,895.52
主营业务收入	21,697,092.46	50,461,533.83	43,109,121.88
主营业务收入占比	100.00%	100.00%	99.67%

2、主营业务分业务、分行业收入情况

(1) 主营业务分业务收入情况

单位：元

时间	类别	细分行业互联网职业信息服务		猎头	
		金额	占主营业务收入比例	金额	占主营业务收入比例
2013年1-6月		20,957,180.46	96.59%	739,912.00	3.41%
2012年		48,099,588.33	95.32%	2,361,945.50	4.68%
2011年		41,498,348.98	96.26%	1,610,772.90	3.74%

(2) 主营业务分行业收入情况

单位：元

时间	建筑		汽车		医疗		印刷		其他	
	金额	占比	金额	占比	金额	占比	金额	占比	金额	占比
2013年1-6月	6,687,978.46	30.82%	4,956,013.30	22.84%	4,801,065.27	22.13%	1,922,490.42	8.86%	3,329,545.00	15.35%
2012年	17,096,197.54	33.88%	10,164,438.46	20.14%	10,749,015.68	21.30%	4,071,591.79	8.07%	8,380,290.36	16.61%
2011年	12,098,803.24	28.07%	9,892,976.23	22.95%	9,226,785.46	21.40%	3,943,975.65	9.15%	7,946,581.30	18.43%

（二）公司向前五大客户销售情况

2013 年 1-6 月向前五名客户销售情况：

单位：元

序号	客户名称	销售金额	占当期营业收入比例
1	保定长安客车制造有限公司	215,916.67	1.00%
2	艺星医疗美容有限公司	175,000.00	0.81%
3	上海美迪亚医院投资集团有限公司	91,666.67	0.42%
4	上海汇众汽车制造有限公司	83,166.67	0.38%
5	长安福特汽车有限公司	82,800.00	0.38%
合计		648,550.01	2.99%

2012 年向前五名客户销售情况：

单位：元

序号	客户名称	销售金额	占当期营业收入比例
1	上海汇众汽车制造有限公司	628,902.50	1.25%
2	潍柴动力股份有限公司	273,500.00	0.54%
3	郑州宇通客车股份有限公司	239,566.67	0.47%
4	东风裕隆汽车有限公司	168,000.00	0.33%
5	嘉兴市巨匠建筑勘察设计有限公司	145,000.00	0.29%
合计		1,454,969.17	2.88%

2011 年向前五名客户销售情况：

单位：元

序号	客户名称	销售金额	占当期营业收入比例
1	美嘉帕拉斯特汽车零部件（上海）有限公司	302,750.00	0.70%
2	杭州萧山纳智捷汽车零部件有限公司	145,800.00	0.34%
3	东莞台心医院实业有限公司	143,984.52	0.33%
4	金龙联合汽车工业（苏州）有限公司	132,080.00	0.31%
5	东莞常安医院有限公司	116,666.67	0.27%
合计		841,281.19	1.95%

2011 年、2012 年及 2013 年 1-6 月，公司向前五名客户销售金额占当期销售总额的比例分别为 1.95%、2.88%、2.99%，不存在向单一客户销售金额超过当期销售总额 50% 的情形，因此不存在对单一客户过度依赖，从而导致对公司持续经营造成影响的情况。

公司董事、监事、高级管理人员、核心技术（业务）人员及持有公司 5% 以

上股份的股东均未在前五名客户中占有权益。

（三）公司成本构成以及向前五大供应商采购情况

1、公司成本构成

公司属于互联网信息服务业，相关服务的提供并不需要原材料等资源要素的大量投入，报告期内成本较小，构成情况如下：

单位：元

项目	2013 年 1-6 月	2012 年度	2011 年度
工资、社保及福利费	382,292.37	387,143.19	590,722.49
无形资产摊销	319,029.07	609,183.53	536,662.00
服务器托管 / 网络服务费	118,336.09	241,436.00	236,860.00
其他	235,794.71	465,059.49	263,690.46
合计	1,055,452.24	1,702,822.21	1,627,934.95

2、公司向前五大供应商采购情况

公司为互联网职业信息服务供应商，最近两年及一期对外采购物质（服务）主要为价值较低的办公用品以及办公室租金，不存在对公司业务经营有重大影响的产业链上游供应商。

（四）报告期内公司重大合同履行情况

1、授信协议

2013 年，公司与招商银行股份有限公司深圳四海支行签订了《授信协议》（2013 年小蛇字第 0113230039 号），授信期间为 2013 年 9 月 13 日至 2014 年 9 月 12 日，授信额度为人民币 300 万元。

2、业务合同

公司主要为客户提供互联网职业信息服务，客户群体相当广泛，但单个业务合同金额一般较小，因此，报告期内不存在对公司有重大影响的业务合同。

截至 2013 年 10 月 31 日，公司总金额在 10 万元以上业务合同如下：

单位：元

业务合同					
序号	公司名称	细分行业	金额	业务类别	合同履行状态
1	上海汇众汽车制造有限公司	汽车	438,074.50	猎头	履行完毕
2	上海美迪亚医院集团	医疗	350,000.00	细分行业互联网职业信息服务	履行中

业务合同					
序号	公司名称	细分行业	金额	业务类别	合同履行状态
3	上海美迪亚医院集团	医疗	268,273.00	细分行业互联网职业信息服务	履行完毕
4	华晨汽车集团控股有限公司	汽车	208,494.00	猎头	履行中
5	广东医学院东莞常安医院	医疗	200,000.00	细分行业互联网职业信息服务	履行完毕
6	同济医学院附属东莞医院(同济东莞医院)	医疗	196,000.00	细分行业互联网职业信息服务	履行中
7	美嘉帕拉斯特汽车零部件(上海)有限公司	汽车	175,000.00	猎头	履行中
8	山西大运汽车制造有限公司	汽车	171,600.00	细分行业互联网职业信息服务	履行中
9	东风裕隆汽车有限公司	汽车	168,000.00	细分行业互联网职业信息服务	履行完毕
10	重庆市嘉陵川江汽车制造有限公司	汽车	164,200.00	细分行业互联网职业信息服务	履行完毕
11	上海美迪亚医院集团	医疗	164,160.00	细分行业互联网职业信息服务	履行完毕
12	德勤 Deloitte	汽车	160,000.00	细分行业互联网职业信息服务	履行完毕
13	长安标致雪铁龙汽车有限公司深圳基地	汽车	153,000.00	细分行业互联网职业信息服务	履行完毕
14	广州汽车集团股份有限公司汽车工程研究院	汽车	150,000.00	细分行业互联网职业信息服务	履行中
15	东风裕隆汽车有限公司	汽车	145,800.00	细分行业互联网职业信息服务	履行完毕
16	浙江新安国际医院有限公司	医疗	144,300.00	细分行业互联网职业信息服务	履行完毕
17	东莞台心医院&东莞台心实业集团	医疗	144,000.00	细分行业互联网职业信息服务	履行完毕
18	东莞台心医院&东莞台心实业集团	医疗	144,000.00	细分行业互联网职业信息服务	履行完毕
19	宇通集团&郑州宇通客车股份有限公司	汽车	136,200.00	细分行业互联网职业信息服务	履行完毕
20	上海通用汽车有限公司/泛亚汽车技术中心有限公司	汽车	133,000.00	细分行业互联网职业信息服务	履行完毕
21	北京鼎事兴教育咨询有限公司(新东方教育集团)	教育	130,800.00	细分行业互联网职业信息服务	履行完毕
22	山西大运汽车制造有限公司	汽车	130,000.00	细分行业互联网职业信息服务	履行完毕
23	宝能地产股份有限公司	建筑	130,000.00	猎头	履行完毕
24	北汽福田汽车股份有限公司北京新能源客车分公司	汽车	121,380.00	细分行业互联网职业信息服务	履行完毕
25	上海通用汽车有限公司/泛亚汽车技术中心有限公司	汽车	121,000.00	细分行业互联网职业信息服务	履行完毕
26	康美(普宁)医院	医疗	120,000.00	细分行业互联网职业信息服务	履行中
27	深圳市城市建设开发(集团)公司	建筑	120,000.00	细分行业互联网职业信息服务	履行中
28	上海汇众汽车制造有限公司	汽车	120,000.00	猎头	履行中
29	奇瑞汽车股份有限公司	汽车	118,800.00	细分行业互联网职业信息服务	履行完毕
30	潍柴动力股份有限公司	汽车	112,500.00	猎头	履行中
31	美嘉帕拉斯特汽车零部件(上海)有限公司	汽车	112,500.00	猎头	履行完

业务合同					
序号	公司名称	细分行业	金额	业务类别	合同履行状态
					毕
32	潍柴动力股份有限公司专场招聘会	汽车	110,000.00	细分行业互联网职业信息服务	履行中

五、商业模式

公司以旗下 36 人才网细分行业职业信息服务平台为依托，致力于人才供求双方更加精准对接通道的打造，为客户提供专业化的细分行业互联网职业信息服务及增值服务。

（一）服务模式

公司主要依据客户的行业属性，通过对行业职位的精准细分，有针对性设置符合行业用人特点的人才检索系统，为客户招聘人才提供精准、便捷的专业服务及其增值服务。

1、细分行业互联网职业信息服务：公司通过 36 人才网细分行业职业信息服务平台为有招聘需求的客户提供职位发布、在线招聘管理、简历职能查询、招聘专页定制、广告发布等服务。该服务主要流程如下：

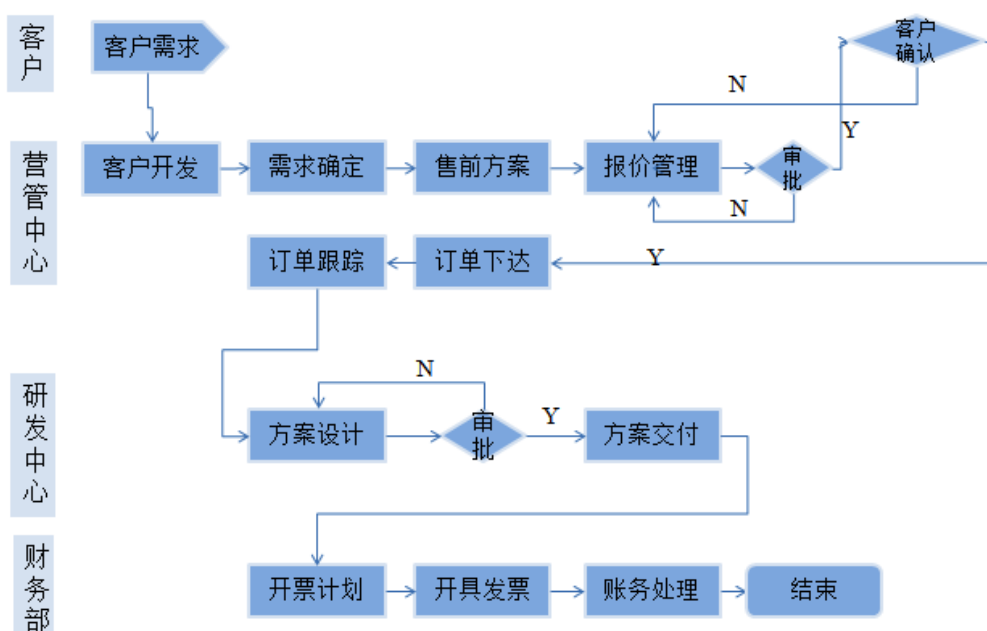

2、增值服务：目前，该业务主要为猎头服务，即公司依托于自身海量人才数据库，为客户提供高级人才寻访和推荐服务。该服务主要流程如下：

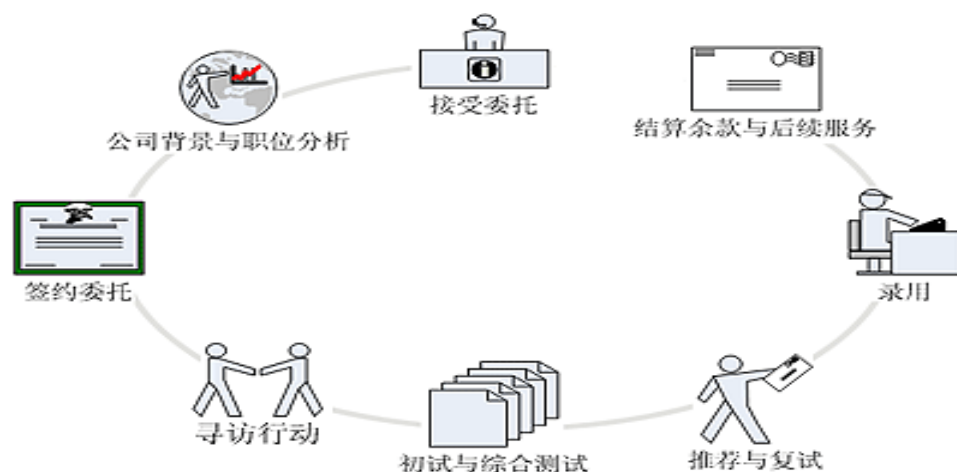

（二）销售模式

公司在具备优势地位的医疗、汽车、印刷、建筑等领域分别设置有规模相对较大的专业销售团队，各销售团队仅负责所属行业客户开拓，且团队成员皆熟练掌握所负责行业的基本知识；同时，从接触客户开始至服务结束，销售人员将全程跟踪。因此，公司能深刻理解客户需求并及时反应，从而为客户提供高质量的服务。

公司开拓客户的途径包括：

1、主动开发：利用资源采集渠道，包括电视、报纸、行业杂志、各行业网站及相关同行平台等收集客户信息，而后通过电话、互联网、上门拜访等方式进行客户开发，其中，电话直销为主要方式；

2、被动开发：经过多年发展，凭借优质服务，公司已在医疗、汽车、印刷、建筑等行业形成较强竞争力，相关行业网站已成为有关专业人士首选求职网站之一。公司在业内较高的知名度和影响力使得不少客户主动要求与公司合作，公司因此获得客户。

（三）公司盈利模式

1、细分行业互联网职业信息服务：公司该业务主要收入来源为客户缴纳的会员费。依据所要求的服务（如一定时间内可发布的职位数量、可查询的简历数量及分页广告发布等）不同，客户可申请普通会员服务、中级会员服务、高级会员服务及VIP会员服务，并相应缴纳不同费用。

收款方式上，该业务采取“先交费，后服务”的模式，即客户需先依据所申请的会员级别缴纳费用后，公司再替客户开通相应服务。

2、增值服务，即猎头服务：猎头服务一般按所推荐人才年薪的 20%-30% 收费。款项结算方式为：签订合同后收取应收款项的 20%，人才到岗后收取应收款项的 40%，余款在人才通过试用期后收取。

六、公司所处行业情况

（一）行业监管体制、主要法律法规、政策

1、行业监管体制

根据《国民经济行业分类》（GB/T4754-2011），公司所处行业为互联网信息服务业（I6420）；根据中国证监会发布的《上市公司行业分类指引》（2012 年修订），公司所处行业为互联网和相关服务（I64）。

公司所处行业主管部门为中华人民共和国工业和信息化部（原“信息产业部”）。针对信息产业，工业和信息化部主要负责产业政策、产业标准和产业规划的制定和监督实施，指导各地区和国民经济各行业的信息化工作，并对信息产业的发展方向进行宏观调控。

根据 2000 年 9 月颁布实施的《互联网信息服务管理办法》的相关规定，国务院信息产业主管部门和省、自治区、直辖市电信管理机构，依法对互联网信息服务实施监督管理。国家新闻、出版、教育、文化、证券监管、公安等相关部门在各自职责范围内依法对互联网信息内容实施监督管理。

2、主要法律法规

序号	法律法规及政策	颁布部门	规范范围
1	《互联网信息服务管理办法》	国务院	从事互联网信息服务活动
2	《非经营性互联网信息服务备案管理办法》	原信息产业部	非经营性互联网信息服务的备案手续和备案管理
3	《中国互联网络域名管理办法》	原信息产业部	域名注册服务及相关活动
4	《互联网 IP 地址备案管理办法》	原信息产业部	从国际机构获得 IP 地址和分配 IP 地址供他人使用
5	《网站名称注册管理暂行办法》	北京市工商局	国家工商局授权北京市工商局进行全国网站名称的统一注册
6	《互联网电子公告服务管理规定》	原信息产业部	电子公告服务和利用电子公告发布信息
7	《互联网文化管理暂行规定》	文化部	网络影像、游戏、动画等文化产品的管理
8	《互联网站管理工作细则》	原信息产业部	互联网站的 ICP、IP 地址及域名信息等管理
9	《信息网络传播权保护条例》	国务院	保护著作权人、表演者、录音录像制作者等权利人的信息网络传播权
10	《互联网著作权行政保护办法》	国家版权局、原信息产业部	保护著作权人、表演者、录音录像制作者等权利人的互联网著作权

（二）行业概况

1、我国互联网职业信息服务业发展历程

互联网职业信息服务，是指利用互联网技术构建职业信息平台，为企业招聘和人才求职提供在线及相应增值服务。该服务起源于美国。自 1993 年美国实施 NII（National Information Infrastructure）计划后，网络普及率大大提高，网络用户数量迅速增加，互联网职业信息平台应运而生，这些平台通过提供网络求职信息和服务，赚取利润。互联网职业信息平台出现初期，职位列表只提供技术类职位，且主要聚焦于高科技产业和投资银行，而网络的普及与 web2.0 的运用使得其发展越来越成熟，并出现诸如 Monster.com、Careerbuilder 等大型互联网职业信息服务运营商。其后，随着博客、协作网络和社区的发展及互联网职业信息服务在该类平台的尝试和创新，使得互联网日益成为各行业企业招聘及个人求职广泛使用的手段。据美国《财富》杂志统计，目前，全球 500 强企业中有超过 80% 使用互联网招聘员工，互联网职业信息平台已成为西方发达国家主要的招聘途径。

我国互联网职业信息服务业虽起步较晚，但因市场潜力巨大、盈利模式清晰而受到中外资本特别是产业资本的亲睐，发展较快。我国互联网职业信息服务业起始于 1997 年，以中华英才网、智联招聘、前程无忧等行业巨头成立为标志，其发展大致经历了以下几个阶段：

（1）起步阶段（1997 年至 2002 年）

20 世纪末，互联网全新的引入概念鼓舞了第一批新经济的创业者，他们认为传统的贸易信息会借助互联网进行交流和传播，存在巨大商机。于是，从 1997 年到 1999 年，中华英才网、智联招聘、前程无忧等相继成立。这一阶段是我国互联网职业信息服务业的萌芽与起步时期，其形式仅仅是依靠电子公告在网上的发布，个人并不能主动搜索到自己所需要的求职信息，该类服务使用者及供应商数量均比较少，企业招聘及个人求职仍然以招聘会等传统形式为主。这一时期是互联网职业信息服务供应商培养用户的基础和准备阶段，互联网职业信息服务供应商以市场培育为主要工作。

（2）快速发展阶段（2003 至 2005 年）

随着互联网的飞速发展与不断普及，互联网职业信息服务业进入了相对漫长

的数据库阶段。这一阶段，主动搜索的方式在互联网职业信息服务平台上得到广泛运用，该类平台开始拥有庞大的个人简历数据库，并实行 Monster 的商业模式，即个人免费注册简历，免费查询招聘信息；运营商根据用人单位发布的职位数、查询简历级别和数量收取一定的费用。

自 2002 年开始，互联网职业信息服务业开始进入成长阶段。这一阶段，越来越多的网民开始使用互联网求职，互联网职业信息服务平台数量亦飞速增加；同时，部分优秀运营商如中华英才网等知名度迅速提升，外资也在这一阶段开始进入。随着竞争的加剧，该行业不断细化，新的商业模式不断出现。

2005 年，随着资本市场逐渐活跃、互联网在中国的日益普及、网络应用技术的不断发展及以 Web2.0 为代表的新一代互联网技术的影响，互联网职业信息服务业发展明显加快。2005 年，互联网职业信息服务业占招聘市场份额首次超过 20%，到 2006 年，该比例已达到 33%。从数量上来看，这一阶段互联网职业信息服务平台达上千家，网上发布招聘广告的企业达到 200 万家，页面点击率超过 40 亿人次，平台的专业化程度亦大大提高，市场规模不断扩大。在互联网职业信息服务市场竞争格局中，前程无忧、中华英才网和智联招聘三大运营商占据市场总份额的一半，形成三足鼎立之势，处于互联网职业信息服务业的第一阵营。

这一阶段，互联网职业信息服务业除保持较高增速外，还出现了搜索型、细分行业型等新商业模式平台。搜索型平台与门户型平台之间是一种依存关系，搜索型平台的信息来源很大程度上需要依赖门户型平台，并且搜索型平台并没有成熟的盈利模式。而细分行业型平台在经营理念上突出迎合企业对专业人才的需求，但实际上行业型平台并没有升级到一种服务或技术的创新和优化，技术门槛较低，具有较高的可复制性，其在技术类和销售类职位具有优势的同时，在财务、人力资源等职位方面相对于门户型平台又存在一定的劣势。

（3）洗牌阶段（2006 年至 2009 年）

由于巨大的发展潜力，越来越多的企业加入到互联网职业信息服务业中，不仅传统互联网职业信息服务平台开始急速增加，包括中国电信、微软等业外大户、社交网（SNS）及众多国际资本亦开始跑马圈地，布局该市场。从 2006 年至 2009 年，国际性互联网职业信息服务供应商如 Monster、日本 Recruit、澳大利亚在线招聘公司 SeekLtd、爱尔兰 Saongroup 及香港才库集团、台湾 104 人力银行纷纷收购、参股中国知名互联网职业信息服务供应商。国际资本的加入及技术门槛的

不断降低，进一步加剧了行业同质化竞争，使得烧钱营销愈演愈烈，大量规模较小或劣质企业被兼并收购或淘汰，智联招聘、中华英才网等国内行业巨头也未能独善其身，发生巨额亏损。据统计，2008 年 7 月 1 日至 2009 年 6 月 30 日财年，智联招聘亏损 1.50 亿元，而中华英才网 2007 年、2008 年共计亏损 3.25 亿元。

这一阶段，互联网职业信息服务业一度陷入困境与瓶颈，但细分行业和地方型互联网信息服务业开始快速发展。

（4）相对成熟阶段（2010 年至今）

由于互联网普及程度的提升，推动了互联网职业信息服务在雇主中的认知、接受程度，加之金融危机，雇主倾向于选择相对于传统招聘渠道而言成本较低的互联网职业信息平台；同时，互联网职业信息服务的内容和各类应用进一步丰富，部分运营商以其品牌、服务、技术等综合实力获得了大量用户基础，互联网职业信息服务业进入相对成熟阶段。

同时，细分行业互联网职业信息平台以行业为基础对市场进行了差异化细分，旗下各行业人才网站以所属行业为平台，依据不同行业的人力资源特点，对行业内的人才资源进行整合，以满足企业对专业人才的需求，在避免同质化竞争的同时又创新性的开辟了互联网职业信息服务业的新蓝图，其基于行业的专业服务越来越受到更多用户青睐。因此，经过数年发展，至这一阶段，细分行业互联网职业信息服务供应商的代表如一览英才网、36 人才网等日益成为市场上强有力的竞争者。

2、我国互联网职业信息服务业市场前景

（1）行业发展趋势

①搜索技术能力与个性化服务突显。搜索技术及服务方式将影响未来互联网职业信息服务业的竞争格局。当前海量信息下存在着信息匹配度不高的问题，一方面表现在求职者对职位信息的搜索结果上，另一方面表现在招聘企业对人才的搜索结果上，由于人才库的信息量巨大，人才信息各有特点，用人单位对人才的要求又各不相同，实现精准搜索的难度很大。因此，互联网职业信息服务业亟需进行技术革新，通过搜索技术的提升，来实现职位信息、简历信息的精准匹配，提高市场占有率。

②互联网职业信息服务业将进一步向细分行业方向发展。细分行业互联网职业信息平台以“行业细分”为集合点，无论是求职者还是企业，都能在该平

台内实现快速有效对接。与综合型平台相比，细分行业平台针对性更强，企业使用其挖掘人才资源的效率亦更高。在专业化分工越来越细的背景下，基于行业细分构建职业信息平台正成为行业未来的发展趋势。

③移动互联网快速发展，将引领手机招聘热潮。移动互联网的快速发展，引发各大互联网职业信息服务运营商纷纷加入到通过移动客户端抢占用户的市场战役中，推出基于网站应用的手机客户端，将求职者的“求职阵地”从电脑延伸到了可以随时随地接入网络的手机，以帮助求职者开辟求职新渠道。为迎合市场需求，截至 2011 年底，前程无忧、中华英才、36 人才网、百伯、智通人才网等都已先后推出手机招聘客户端。

（2）行业市场规模

随着中国网民数量不断增加及互联网技术的日益进步，围绕用户需求的技术创新进一步将采用传统求职方式的用户吸引到网络上。一方面线上招聘凭借灵活、高效、便捷的优势，得到企业的认可，越来越多的企业认识到互联网职业信息服务的价值，能够将互联网职业信息平台作为其人才招聘的最主要来源；另一方面，互联网职业信息平台更加注重所提供服务的质量和用户体验，企业更愿意为此支付费用。因此，近年来，互联网职业信息服务业市场规模不断扩大。

据统计，2008 年至 2011 年互联网职业信息服务业市场营收分别约为 11.00 亿元、12.00 亿元、17.00 亿元、21.80 亿元，复合增长率为 25.61%。根据艾瑞咨询预测，至 2015 年，中国互联网职业信息服务业营收规模将达到 49.30 亿元。

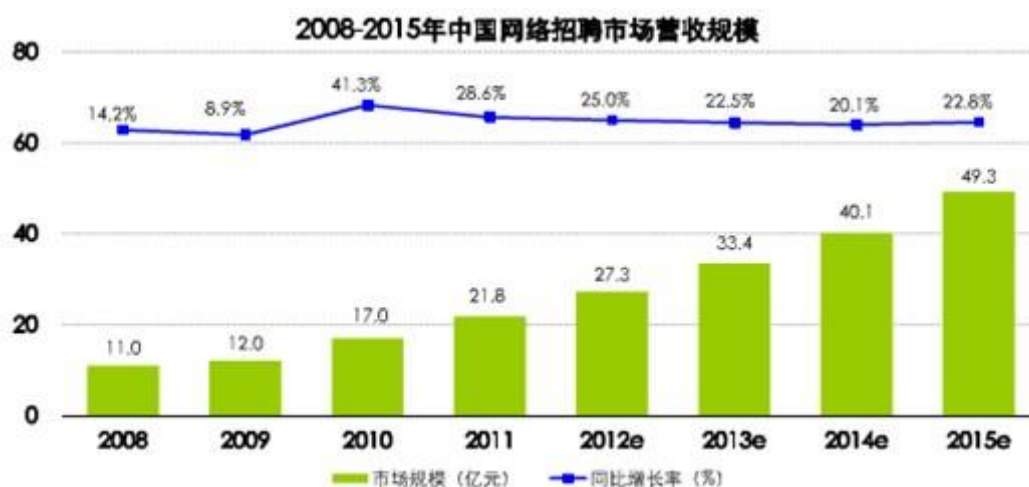

数据来源：艾瑞咨询《2011-2012 年中国网络招聘行业年度监测报告》

未来，得益于以下因素，中国互联网职业信息服务业将面临更广阔的发展空

间：

① 互联网上网人数及互联网普及率不断增长

作为互联网职业信息服务业的基础，互联网人数及普及率对该行业的发展起着相当重要的支撑作用。2008 年至 2012 年，互联网上网人数分别为 3.00 亿元、3.80 亿元、4.57 亿元、5.13 亿人、5.64 亿人，年复合增长率约为 17.09%；互联网普及率分别为 22.61%、28.90%、34.30%、38.30%、42.10%，年均提高 4.87 个百分点。互联网人数及互联网普及率不断增长，将有力推动互联网职业信息服务业的发展。

2008 年—2012 年互联网上网人数及普及率示意图

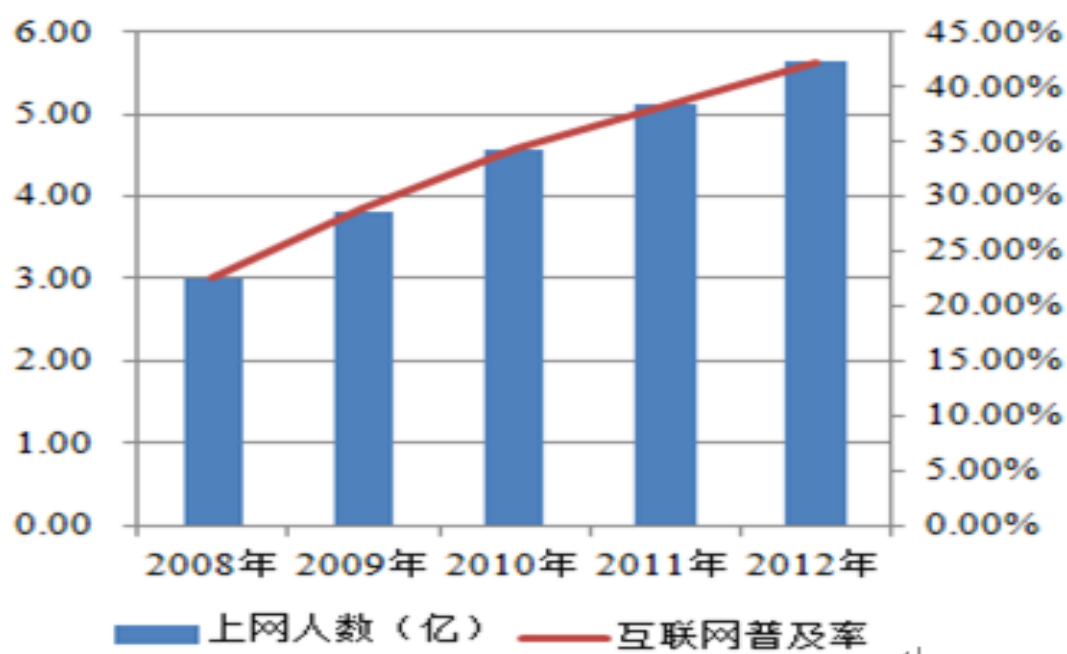

数据来源：国家统计局

② 互联网职业信息服务业雇主规模及渗透率持续增长

据统计，2009 年至 2012 年，中国互联网职业信息服务业雇主规模分别约为 81 万家、105 万家、134 万家、165 万家，复合增长率约为 26.77%，渗透率分别为 8.3%、9.2%、10.7%、12.10%。中国互联网职业信息服务业雇主规模及渗透率的持续增长，主要源于互联网普及率的提高及互联网职业信息服务业产品与服务的不断升级，带给网络雇主更加明显的实际效益，由此促使更多雇主选择互联网职业信息服务。未来，这一趋势将更加凸显，互联网职业信息服务业雇主规模及渗透率将有望继续增长。



数据来源：艾瑞咨询《2011-2012 年中国网络招聘行业年度监测报告》

③网络求职者人数持续增加

2011 年中国网络求职者规模达到 8,700 万人，同比增长 11.50%，在整体网民中的渗透率为 17.00%。未来，中国网民数量经过高速发展后进入平缓期，增速将有所放缓，但近几年随着网络普及率的提高及社会招聘习惯的逐步改变，网络求职者人数还将持续增加。



数据来源：艾瑞咨询《2011-2012 年中国网络招聘行业年度监测报告》

（三）所处行业基本风险

1、业务模式被复制导致竞争加剧的风险

公司为国内细分行业互联网职业信息服务业开拓者之一，以“行业细分”为切入点的经营模式使得公司在成立初期便形成了不同于综合型互联网职业信息服务供应商的独特竞争优势，并成为公司迅速发展壮大的基石。虽然存在人

才数据库建设等壁垒，但该模式的相对可复制性和发展前景正吸引着不少试图避开与行业巨头如智联招聘、中华英才网、前程无忧等直接竞争的新进者加入。随着社会分工进一步细化，细分行业互联网职业信息服务将成为行业未来发展之趋势，由此，不仅细分行业新进者可能继续增加，现有的综合型互联网职业信息服务供应商亦可能对自身现有模式进行变更使之向行业细分方向发展，从而加剧公司具有优势地位领域内的竞争，若公司不能采取有效措施继续巩固和强化在该领域内的地位，则将面临较大的经营风险。

2、竞争主体多样化导致竞争加剧的风险

经过十多年发展，我国互联网职业信息服务业已形成了综合性、地方性、细分行业性、职位搜索、社交网站等相互并存的竞争格局，且竞争主体数量众多。未来，随着职位搜索、社交网站等新兴模式的发展和成熟，行业竞争将进一步加剧。

3、行业盈利模式单一、同质化导致竞争加剧的风险

目前，互联网职业信息服务业虽参与者众多，但盈利模式及盈利途径却相对单一，大部分互联网职业信息服务供应商的业务收入主要来自对客户的收费及其他广告收费；同时，业内企业抢占市场份额的方式主要为巨额广告投入和不断降低的资费，同质化竞争较为激烈。未来，互联网职业信息服务业若不能有效开拓新的商业模式，随着互联网职业信息服务业潜在竞争者的不断加入，现有的同质化竞争将会加剧。

4、信息不对称导致的经营风险

互联网的出现为企业挖掘人才带来便利的同时，其开放性和广泛参与性导致的信息不对称同样给利用该渠道的用人单位和求职者带来潜在风险。互联网职业信息服务运营商以互联网为依托，构建人才供求双方交流的开放性平台，但并不对平台使用者提交信息的真实性负责，实际上现有的技术手段和运作模式亦难以对该类信息真实性进行审核，从而导致了供求双方信息不对称。该类信息不对称直接导致了处于相对弱势地位的求职者往往因不能正确分辨相关信息的真伪而遭受以招聘为幌子的网络不法分子的欺骗。因此，对互联网职业信息服务业而言，网络信息不对称给平台使用者可能带来的潜在风险将有可能导致一定的经营风险。

5、人力成本上升风险

人力成本是互联网职业信息服务业较为重要的成本之一，随着经济发展、城市生活成本上升、竞争对手对专业人才的争夺以及政府部门对社会保障体系相关政策的调整，互联网职业信息服务业的人力成本可能存在大幅增加的风险，因此，如果平均人力成本的上升速度快于员工人均产值的增长速度，则互联网职业信息服务业毛利率水平将会有下降的风险。

6、人才流失风险

细分行业互联网职业信息服务企业往往在具备优势地位的领域分行业设置专业销售团队，要求销售人员不仅具备一定的营销经验和知识，还应熟悉所负责行业的专业知识。因此，销售人员素质相对较高，但其培养周期和难度也较大。随着行业竞争加剧，若业内企业不能采取有效措施留住该类销售人才，将面临人才流失风险。

（四）所处行业竞争状况

中国互联网职业信息服务业经过十多年发展，正朝着多样化与纵深化方向迈进，综合性、地方性、垂直细分行业性、职位搜索、社交网站等各种类型的互联网平台为用户提供的服务都更具个性化，竞争也更加激烈。

1、行业内竞争主体及各自优劣势

从功能、业务范围及性质上看，互联网职业信息服务业参与主体包括综合型平台、细分行业型平台、地方型平台、职位搜索类平台、社交网站平台，其各自优劣势如下图：



2、市场份额

目前，居于行业主导地位的互联网职业信息服务供应商仍是成立时间早，资金雄厚，用户基础庞大的前程无忧、智联招聘、中华英才网三家。据统计，2009年至2011年，互联网职业信息服务业市场营收总额分别约为12.00亿元、17.00亿元、21.80亿元，上述三家企业同时期互联网职业信息服务营收总额合计分别为7.68亿元、12.07亿元、17.54亿元，占比分别约为63.96%、70.99%、80.45%，其中前程无忧同时期该类服务营收总额分别为3.35亿元、5.42亿元、8.03亿元，占比分别为27.88%、31.93%、36.82%，居行业首位。

前程无忧、智联招聘、中华英才网 2009 至 2011 年市场份额合计图



数据来源：艾瑞咨询《2011-2012年中国互联网职业信息服务业行业年度监测报告》

3、公司在行业中的竞争地位

(1) 主要竞争对手介绍

①一览英才网：成立于2006年，为业内后起之秀。其成立之初即从细分行业入手，以一览英才网为平台，为客户提供行新能源、石油化工、建筑、建材、环保水务水利、金融、商贸百货、卫生医疗、IT、文化产业等行业职业信息服务，近几年保持较高增长率，在细分行业尤其是电力行业领域具有较强的竞争优势，为业内较具发展潜力的企业之一。

②英才网联：为国内最早从事细分行业互联网职业信息服务企业之一，旗下拥有建筑英才网、医药英才网、化工英才网、机械英才网、服装英才网、金融英才网、传媒英才网、教培英才网、IT 英才网、电子英才网等十多个分行业专业人才网，在业内较具一定影响力。

(2) 公司行业地位

作为国内最早建立的细分行业互联网职业信息服务供应商之一，凭借对市场的精准定位和优质、专业的服务，经过十多年发展，公司已成为细分行业互联网职业信息服务领域最具竞争力的企业之一。公司旗下拥有细分行业人才网站 24 个，其中中国印刷人才网、中国医疗人才网、中国汽车人才网、中国建筑人才网等在所处细分行业领域均具有领先优势。

4、公司竞争优势

（1）行业细分优势

互联网技术的飞速发展及以此为基础的互联网职业信息平台为企业提供了新的招聘渠道。对于综合型平台而言，其具有覆盖面广、简历库数据丰富等优点，但社会分工的日渐强化和互联网的开放性使得招聘企业在利用该渠道时可能面临因行业细分缺失、针对性差而导致的招聘效率低下问题。基于此，公司成立之初即以细分行业为集合点，以互联网为载体，通过构建人才供需双方更加精准的对接平台，为招聘企业与求职者提供分行业、精准化、专业化的互联网职业信息服务，从而有效提高招聘与求职效率。

公司成立于 2002 年，为国内最早致力于细分行业职业信息平台构建的互联网企业之一。公司以下属“中国旅游人才网”为起点，将其成功模式迅速复制到其他行业，经过十余年发展，形成目前以中国印刷人才网、中国医疗人才网、中国建筑人才网、中国汽车人才网为主体，同时涵盖旅游、化工、电力、模具、照明等 20 多个细分行业的 36 人才网互联网职业信息平台。公司广泛的细分行业产品线及对每个产品线的精耕细作，使得公司在为客户提供更专业、精准服务的同时，保持了客户来源的广泛性，从而形成自己独特的竞争优势。

（2）海量专业人才数据库优势

海量专业人才数据库是互联网职业信息平台为客户提供高效率、高质量服务的基础，也是市场营销和客户拓展的关键。公司在建立之初即着手相关数据库的建设和维护，经过十多年运营积累，在所涉及细分行业领域尤其是医疗、建筑、印刷、汽车等领域建立了超过千万级的海量专业人才数据库。该数据库的建立和不断完善，使客户可以依据所处行业及对职位的具体要求，通过公司 36 人才网互联网职业信息平台迅速搜索到与自身要求相符的职位候选人，从而有效提高招聘效率。

同时，海量专业人才数据库还将成为公司拓展新业务的有力支撑。在目前数

数据库基础上，通过对其进行深度挖掘和加工，公司正在进行高级人才数据库的建设，以加速推动公司向 RPO（招聘流程外包）、猎头等高利润增值业务拓展，从而使公司形成以 36 人才网平台为基础，以海量专业、高级人才数据库为核心，线上与线下双向联动、协同发展的互联网职业信息服务业务体系。

（3）研发优势

公司为国家高新技术企业，具有很强研发能力。公司共有研发人员 31 人，其中大专及以上学历占 90% 以上，研发部门负责人及有关技术人员均具有多年相关领域研发经验。

公司研发部门紧跟互联网技术发展的最新趋势，通过自主创新，先后开发出基于人才信息实时匹配的智能审核技术、基于 Lucence 的文本索引技术、基于 CXF 框架的 Web Service 技术、基于互联网的万泉河（36 人才网）运营管理系统等技术，为不断优化公司内业务管理水平、改善平台用户体验、提高搜索效率等奠定了坚实的技术基础。

（4）向其他互联网信息服务行业快速拓展的平台优势

公司的愿景是以互联网职业信息服务为支撑，通过对市场需求的深度挖掘，为市场提供多元化的互联网信息服务，并最终成为业务涵盖门类广泛的互联网信息服务供应商。目前，凭借“中国医疗人才网”多年累积的信誉和客户资源，公司正倾力打造“就医 120（91120.com）”医疗人才集中平台，致力于通过互联网及移动互联网平台为患者提供包括就医咨询、预约、挂号等医疗中介服务。未来公司还将依托于多年积累的人才数据库和客户资源，有针对性的开拓与自身优势资源关联性较强的业务模式。而经过十余年对细分行业的精耕细作、公司在包括医疗、建筑、汽车、印刷等在内的 20 多个行业内与客户保持的良好合作关系及由此形成的广泛客户资源将为公司向其他互联网信息服务行业快速拓展提供极佳的优势平台。

5、公司竞争劣势

（1）公司规模偏小

公司采取细分行业、精耕细作的运作模式，自成立以来，一直靠内部积累实现自身发展，与智联招聘、前程无忧、中华英才网等业内巨头相比，资产规模及业务规模偏小，存在一定的劣势。

（2）融资渠道单一

公司所处行业特性决定了公司资产中固定资产比例较低，通过固定资产抵押等途径获取银行贷款难度较大，公司发展主要依靠内源融资和股权融资。融资渠道单一使得公司业务扩张存在较大的资金压力。

（五）行业壁垒

1、人才数据库壁垒

人才数据库是互联网职业信息服务供应商的核心竞争力之一，其广度和深度直接决定了客户使用网络渠道进行人才招聘的效率，从而成为运营商吸引客户的基础。而人才数据库的建立和维护往往需要较长时间，甚至将伴随企业经营的整个生命周期。对于行业新进者而言，在现有行业竞争已较为激烈的大环境中，如何进行数据库建设是其经营中将面临的较大难题。

2、巨额广告投入壁垒

互联网职业信息服务供应商提高市场占有率的有效手段是通过巨额的广告投入迅速提高市场知名度，进而引起客户和相关人才对公司所属互联网职业信息平台的关注。对行业新进者而言，持续巨额的广告投入往往超过其承受能力。事实上，即便对于目前的行业巨头智联招聘、前程无忧、中华英才网而言，为保持和占有市场份额而投入的广告费用亦日益成为其提高盈利水平的负担。2007 年，因巨额广告投入，除前程无忧外，智联招聘、中华英才网均陷入亏损，可见以巨额广告投入支撑公司业务发展的模式并不适于行业新进者。

3、政策壁垒

2000 年 9 月 25 日国务院颁布实施的《互联网信息服务管理办法》规定，互联网信息服务分为经营性和非经营性两类，国家对经营性互联网信息服务实行许可制度；对非经营性互联网信息服务实行备案制度。公司所处行业为经营性互联网信息服务，按规定，业内企业需取得 ICP（Internet Content Provider）证书。因此，公司所处行业存在一定的政策壁垒。

4、跨区域经营壁垒

目前，存在不少主要服务于所在地人才供求双方的地方性互联网职业信息服务供应商，其对所在地人才市场相对熟悉，在业务拓展等方面具备一定地域优势；同时，求职者在区域内流动较在全国范围内流动要容易，因而招聘企业在选择互联网职业信息平台时会倾向于知名度较高或是在本区域内有一定影响力的平台，

以防止因应聘人才与公司所提供职位不在同一区域而导致的招聘效率低下问题。对行业新进者而言，如何在跨区域经营时有效提高相对于区域性平台和高品牌知名度平台而言的自身核心竞争力是其在业务扩展过程中必须面对的难题。

（六）行业发展有利因素

行业发展有利因素详见本节“六、公司所处行业概况”之“（二）行业概况”之“2、我国互联网职业信息服务业市场前景”之“（2）行业市场规模”。

（七）行业发展不利因素

1、行业监管不到位

目前，我国虽然已经出台一些法律法规对互联网信息服务行业的行为进行约束，但整体上看有关的法律法规还有待完善；同时，也缺乏全国统一性的行业自律协会，监管环境欠完善将对行业长远发展造成不利影响。

2、行业竞争加剧

随着互联网普及率提高，互联网信息服务行业竞争日益加剧，不仅传统模式下的竞争主体数量逐渐增加，新的平台模式及参与者也不断出现，如不少社交网站推出的类似服务等，无疑将进一步加剧行业竞争。

（八）行业的周期性、地域性、季节性

1、行业周期性

互联网技术的发展及普及率的提高，为企业提供了新的招聘渠道。与传统招聘方式相比，互联网职业信息服务平台具有搜索范围广、效率高、成本低等优点，越来越多的企业将互联网作为其人才招聘的主要渠道。未来随着求职者互联网渗透率及互联网普及率进一步提高，互联网求职与招聘将成为人才供求双方双向选择的主要模式，但由于客户招聘需求与宏观经济发展形势以及企业自身增长状况密切相关，因此行业周期性与宏观经济周期性密切相关。

2、地域性

互联网职业信息服务业存在一定的地域性差异。一般而言，经济愈发达地区，人才供求服务需求愈强烈，互联网职业信息服务业亦愈发达，反之亦然。

3、季节性

一般而言，春节后及 7 至 9 月为企业招聘旺季，这一阶段互联网职业信息服务提供商业业务量相对较大，而其余时间段则相对较少，因此，互联网职业信息服务存在一定的季节性。

第三节 公司治理

一、公司股东大会、董事会、监事会制度的建立健全及运行情况

（一）股东大会的建立健全及运行情况

有限公司初期，公司制定了有限公司的章程，根据《公司法》和《公司章程》的规定设立股东会作为公司最高权力机构。2013年8月26日，公司创立大会暨第一次股东大会召开，股东大会正式设立。公司股东大会是公司的权力机构，股东大会依法履行了《公司法》、《公司章程》所赋予的权利和义务，并制订了《股东大会议事规则》。公司股东大会严格按照《公司章程》和《股东大会议事规则》的规定行使权利。截至公开转让说明书签署之日，股份公司共召开了两次股东大会，主要对公司整体变更设立、董事和监事的选举、《公司章程》和各项制度的建立、利润分配、**增资扩股**等情况进行了审议并作出了有效决议。

（二）董事会的建立健全及运行情况

有限公司初期，公司未设董事会，设一名执行董事。公司于2010年6月4日设立董事会，由股东会选举和更换，董事会设董事长一名，董事两名。2013年公司创立大会暨第一次股东大会召开，选举了股份公司第一届董事会成员，并审议通过了《董事会议事规则》，公司董事会严格按照《公司章程》和《董事会议事规则》的规定行使权利。公司董事会由五名董事组成，其中独立董事两名，设董事长一名。董事由股东大会选举或更换，任期三年。董事任期届满，可连选连任。董事在任期届满以前，股东大会不能无故解除其职务。截至本公开转让说明书签署之日，股份公司共选举了一届董事会，召开了**两次**董事会会议。公司董事会的运行逐步规范。

（三）监事会的建立健全及运行情况

有限公司阶段，公司未设监事会，设一名监事。2013年公司创立大会暨第一次股东大会召开，选举了公司第一届监事会成员，并审议通过了《监事会议事规则》。公司监事会严格按照《公司章程》和《监事会议事规则》的规定行使权利。

截至本公开转让说明书签署之日，公司共选举了一届监事会，召开了一次监事会会议，依法履行了监事会职责。监事会由三名监事组成，其中除职工代表监事一人由公司职工代表大会选举产生外，其余两名由公司股东大会选举产生。公司监事会设监事会主席一名，监事会的运行逐步规范。

二、投资者参与公司治理及职工代表监事履行责任的实际情况

（一）投资者参与公司治理的情况

公司股东中专业投资机构创赛一号和恒沃投资积极参与公司治理，分别委派周绍军、韩胜涛担任公司董事、监事，参与公司重大经营决策的制定。专业投资机构股东积极行使股东的知情权、参与权、质询权和表决权等各项权利，加强了公司的治理机制的规范运行。

（二）职工代表监事履行职责的情况

2013年8月15日，公司召开职工代表大会，选举李梅为职工代表监事，与经股东大会选举的股东代表监事杨运、韩胜涛共同组成第一届监事会。李梅自担任监事以来，积极履行监事的职责，对公司的规范运行形成了有效监督。

三、公司董事会对公司治理机制执行情况的评估结果

公司董事会对公司治理机制的执行情况进行了评估，评估结果如下：

“1、公司“三会”能够按照《公司法》、《公司章程》、“三会”议事规则等规章制度规范运作，公司依据有关法律法规和《公司章程》发布通知并按期召开“三会”。“三会”会议文件完整，会议记录中时间、地点、出席人数等要件齐备，会议文件归档保存，会议记录正常签署，“三会”决议均能够得到执行，无未能执行的会议决议。涉及关联董事、关联股东或其他利益相关者应当回避的，公司相关人员回避了表决。

2、公司重视加强内部控制制度的完整性及制度执行的有效性，依照《公司法》、《公司章程》和“三会”议事规则等规章制度规范运行，未发生损害股东、债权人及第三人合法权益的情形。

3、公司现行的《公司章程》、“三会”议事规则等制度对投资者关系管理、纠纷解决机制、独立董事制度、关联股东和董事回避制度以及财务管理、风险控

制等内容均做出了规定，现行治理机制能够保障股东充分行使知情权、参与权、质询权和表决权等权利。

4、公司已根据实际情况和管理需要，建立健全了完整、合理的内部控制制度，所建立的内部控制制度贯穿于公司经营活动的各层面和各环节，并得到了贯彻实施，符合有关法律法规的要求，能够适应公司现行管理和发展的需要。报告期内，公司内部控制制度在所有重大方面，不存在重大缺陷，截至 2013 年 6 月 30 日在所有重大方面保持了与财务报表相关的有效的内部控制。

5、由于内部控制有其固有的局限性，随着内部控制环境的变化以及公司发展的需要，内部控制的有效性可能随之改变，为此公司将及时进行内部控制体系的补充和完善，并使其有效执行，为财务报告的真实性、完整性、以及公司战略、经营目标的实现提供合理保证。”

四、公司控股股东、实际控制人最近两年违法违规及受处罚情况

最近两年及一期，公司及其控股股东、实际控制人不存在因违法违规行为受到处罚的情况。

五、公司独立性

公司在业务、资产、人员、财务、机构方面具有完全的独立性。

（一）公司业务独立

公司专业从事细分行业互联网职业信息服务业务。业务独立于控股股东、实际控制人及其控制的其他企业，与控股股东、实际控制人及其控制的其他企业之间不存在同业竞争或显失公平的关联交易。公司具有独立完整的业务流程、独立的经营场所以及供应、销售部门和渠道，配备了专职人员，具备直接面向市场的独立经营能力。

（二）资产独立情况

公司系由有限公司整体变更设立。设立时，公司继承了有限公司的业务、资产、机构及债权、债务，未进行任何业务和资产剥离。公司拥有独立于股东的经营场所，拥有研究开发、日常经营、营销服务所需的设备、品牌、技术等有形和

无形资产的合法所有权和使用权，不存在依靠股东的生产经营场所进行经营的情况，不存在资产被控股股东、实际控制人及其控制的其他企业占用的情况，也不存在为控股股东、实际控制人及其控制的其他企业提供担保的情况。

（三）人员独立情况

公司董事、监事、高级管理人员均严格按照《公司法》、《公司章程》等规定的程序选举或聘任产生；公司高级管理人员不存在在控股股东、实际控制人及其控制的其他企业中担任除董事、监事以外的其他职务或在控股股东、实际控制人及其控制的其他企业领薪的情形；公司财务人员不存在在控股股东、实际控制人及其控制的其他企业中兼职的情形。公司拥有独立、完整的人事管理体系，制定了独立的劳动人事管理制度，独立与员工签订劳动合同，公司员工的劳动、人事、工资报酬以及相应的社会保障完全由公司独立管理。

（四）财务独立

公司设立了独立的财务部门，配备了专职财务人员。公司拥有比较完善的财务会计制度，建立了独立的财务核算体系及财务管理、风险控制等制度，独立作出财务决策，不受控股股东干预。公司独立开设银行账户、独立纳税，不存在与控股股东、实际控制人及其控制的其他企业共用银行账户的情形，亦不存在资金被控股股东、实际控制人及其控制的其他企业以借款、代偿债务、代垫款项或者其他方式占用的情形。

（五）机构独立情况

公司根据《公司法》和《公司章程》的要求，设置股东大会作为最高权力机构，设置董事会为决策机构，设置监事会为监督机构，并设有相应的办公机构和经营部门。公司拥有独立的经营和办公场所，完全拥有机构设置的自主权，形成有机的独立运营主体。各机构的运行和管理均独立于控股股东、实际控制人及其控制的其他企业，不受控股股东和实际控制人的干预，与控股股东在机构设置、人员及办公场所等方面完全分开，不存在混合经营、合署办公的情形。

六、同业竞争

（一）控股股东、实际控制人控制的其他企业的基本情况

公司控股股东、实际控制人为王亮。截至本公开转让说明书签署之日，王亮持有广州阿里高尔夫服务有限公司 50%的股权。该公司基本情况如下：

公司名称：广州阿里高尔夫服务有限公司

法定代表人：李太迎

注册资本：10.00 万元

成立日期：2010 年 1 月 15 日

企业住址：广州市天河区天河北路 616 号 1305 房

经营范围：高尔夫赛事策划及信息服务；市场营销策划；批发和零售贸易（国家专营专控项目除外）；设计、制作、发布、代理各类广告。

股东结构：王亮持股 50%；李太迎持股 50%。

除此之外，王亮不存在其他对外投资情况，公司不存在控股股东、实际控制人及其控制的其他企业与公司从事相竞争的业务而构成同业竞争的情形。

（二）控股股东及实际控制人做出的避免同业竞争的承诺

为避免未来可能出现的潜在同业竞争，公司控股股东、实际控制人王亮向公司出具《避免同业竞争承诺函》，承诺内容如下：

“一、本人目前未直接或间接投资与深圳市万泉河科技股份有限公司及其子公司业务相同、类似或相近的经济实体或项目，亦未以其他方式直接或间接从事与深圳市万泉河科技股份有限公司及其子公司相同、类似或相近的经营活动。

二、本人在今后不会直接或间接投资与深圳市万泉河科技股份有限公司业务相同、类似或相近的经济实体或项目，且不以其他方式从事与深圳市万泉河科技股份有限公司及其子公司业务相同、类似或相近的经营活动，亦不对与深圳市万泉河科技股份有限公司及其子公司具有同业竞争性的经济实体提供任何形式的帮助。

三、若将来因任何原因引起本人所拥有的资产与深圳市万泉河科技股份有限公司发生同业竞争，给深圳市万泉河科技股份有限公司及其子公司造成损失的，

本人将承担相应赔偿责任，并积极采取有效措施放弃此类同业竞争；若本人将来有任何商业机会可从事、或入股任何可能会与深圳市万泉河科技股份有限公司及其子公司生产经营构成同业竞争的业务，本人会将上述商业机会让予深圳市万泉河科技股份有限公司或其子公司。

如果上述承诺被证明是不真实的或未被遵守，则向深圳市万泉河科技股份有限公司赔偿一切直接和间接损失；本承诺持续有效，直至不再作为深圳市万泉河科技股份有限公司的实际控制人（或股东）为止；自本承诺函出具之日起，本函及本函项下的保证、承诺即为不可撤销。”

七、控股股东、实际控制人及其控制的其他企业占款情况

截至本公开转让说明书签署之日，公司不存在资金被控股股东、实际控制人及其控制的其他企业占用的情况。

公司已在《公司章程》及《关联交易管理制度》中针对防止控股股东、实际控制人及其控制的其他企业占用公司资金等关联交易的情况作出规定。

八、公司为控股股东、实际控制人及其控制的其他企业提供担保的情况

截至本公开转让说明书签署之日，公司不存在为控股股东担保的情况。

公司已在《公司章程》及《对外担保管理制度》中对公司提供对外担保作出明确规定。

九、董事、监事、高级管理人员的有关情况

（一）董事、监事、高级管理人员持股情况

序号	姓名	任职情况	持股数量（股）	持股比例
1	王亮	董事长	9,283,200	69.22%
2	冯华	董事、总经理	576,000	4.30%
3	周绍军	董事	-	-
4	胡广华	独立董事	-	-
5	杨高宇	独立董事	-	-
6	杨运	监事会主席	-	-
7	韩胜涛	监事	-	-

序号	姓名	任职情况	持股数量（股）	持股比例
8	李梅	职工代表监事	-	-
9	韩坚定	副总经理	-	-
10	贺健	副总经理	-	-
11	王秋红	副总经理、财务总监、董事会秘书	-	-

截至本公开转让说明书签署之日，公司董事长王亮配偶王峰洁持有公司 1.72% 股权，其他董事、监事、高级管理人员的直系亲属未以其他任何方式直接或间接持有公司股份。

截至本公开转让说明书签署之日，公司董事、监事、高级管理人员所持有的公司股份不存在任何质押或冻结情形。

（二）董事、监事、高级管理人员相互之间存在亲属关系情况

截至本公开转让说明书签署之日，公司董事、监事、高级管理人员之间不存在亲属关系。

（三）董事、监事、高级管理人员与公司签订的重要协议和作出的重要承诺

公司与董事、监事、高级管理人员签订了《劳动合同》及《保密协议》，除此之外，公司未与董事、监事、高级管理人员签订其他协议。

董事长王亮出具《避免同业竞争承诺函》，参见本说明书“第一节基本情况”之“六、公司董事、监事、高级管理人员”之“（四）董事、监事、高级管理人员与公司所签订的重要协议”。

公司董事、监事、高级管理人员分别出具《规范关联交易的承诺函》，承诺内容如下：

“一、截至本承诺函出具之日，本人与深圳市万泉河科技股份有限公司及其子公司之间不存在未披露的关联交易。

二、本人及本人控制的企业（包括现有的以及其后可能设立的控股企业，下同）将尽量避免与深圳市万泉河科技股份有限公司发生关联交易。本人将履行作为深圳市万泉河科技股份有限公司实际控制人、控股股东的义务，不利用实际控制人、控股股东的地位影响公司的独立性、故意促使深圳市万泉河科技股份有限公司对与本人及本人控制的其他企业的关联交易采取任何行动、故意促使公司的

股东大会或董事会做出侵犯其他股东合法权益的决议。

三、如果将来深圳市万泉河科技股份有限公司或其子公司不可避免的与本人及本人控制的其他企业发生任何关联交易，则本人承诺将促使上述交易按照公平合理和正常商业交易的条件进行，本人及本人控制的其他企业将不会要求或接受深圳市万泉河科技股份有限公司或其子公司给予本人或本人控制的其他企业任何一项违背市场公平交易原则的交易条款或条件。

四、本人对上述承诺的真实性及合法性负全部法律责任，如果本人或本人控制的其他企业违反上述承诺，并造成深圳市万泉河科技股份有限公司或其子公司经济损失的，本人同意赔偿相应的损失。

五、本承诺将持续有效，直至本人不再作为深圳市万泉河科技股份有限公司的董事、监事、高级管理人员。”

（四）董事、监事、高级管理人员在其他单位兼职情况

序号	姓名	任职	持股公司股份比例	兼职单位及兼职情况	兼职单位与公司的关系
1	王亮	董事长	69.22%	万泉河人力资源：执行董事、总经理	公司全资子公司
				万泉河医疗：执行董事、总经理	公司控股子公司
2	冯华	董事、总经理	4.30%	-	-
3	周绍军	董事	-	深圳市东方富海投资管理公司：投资总监	-
				广州唯思软件股份有限公司：董事	
				三珠数码（上海）有限公司：董事	
4	杨高宇	独立董事	-	北京中证天通会计师事务所有限公司深圳分所：所长	-
				深圳市永道税务师事务所有限公司：所长	-
				广东长城司法会计鉴定所：所长	-
				深圳市先德企业管理顾问有限公司：董事长	-
				万泽实业股份有限公司：独立董事	-
				深圳市飞荣达科技股份有限公司：独立董事	-
				深圳市今天国际物流技术股份有限公司：独立董事	-
				深圳市一体医疗科技股份有限公司：独立董事	-
5	胡广华	独立董事	-	中华社会救助基金会：秘书长	-
6	杨运	监事会主席	-	-	-
7	韩胜涛	监事	-	深圳市岳丰投资合伙企业（有限合伙）：执行合伙人	-

序号	姓名	任职	持股公司股份比例	兼职单位及兼职情况	兼职单位与公司的关系
				东莞市科磊得数码光电科技有限公司：董事	-
				深圳市华亿汇志股权投资基金管理有限公司：投资经理	-
8	李梅	职工代表监事	-	-	-
9	贺健	副总经理	-	万泉河医疗：监事	公司控股子公司
10	韩坚定	副总经理	-	-	-
11	王秋红	副总经理、财务总监、 董事会秘书	-	-	-

截至本公开转让说明书签署之日，除上述兼职情况外，公司董事、监事、高级管理人员不存在其他未披露的兼职。

（五）董事、监事、高级管理人员对外投资情况

公司董事、监事、高级管理人员对外投资情况如下：

单位：万元

姓名	职务	公司名称	主营业务	出资额	持股比例
王亮	董事长	广州阿里高尔夫服务有限公司	高尔夫赛事策划及信息服务	5.00	50.00%
冯华	董事、总经理	深圳市搜了信息技术有限公司	B2B 商业搜索引擎，网上推广和贸易平台	20.62	6.52%
杨高宇	独立董事	深圳市先德企业管理顾问有限公司	企业管理咨询、企业形象策划、投资顾问、信息咨询	20.00	20.00%
韩胜涛	监事	深圳市岳丰投资合伙企业（有限合伙）	股权投资	1.00	10.00%

截至本公开转让说明书签署之日，除上述所披露的情况外，公司董事、监事、高级管理人员不存在其他未披露对外投资情况。

（六）董事、监事、高级管理人员最近两年及一期受到中国证监会行政处罚或者被采取证券市场禁入措施、受到全国股份转让系统公司公开谴责情况

董事、监事、高级管理人员最近两年及一期内不存在受到中国证监会行政处罚或者被采取证券市场禁入措施、受到全国股份转让系统公司公开谴责情况。

（七）最近两年及一期董事、监事、高级管理人员变动情况及原因

最近两年及一期公司董事、监事、高级管理人员变动情况如下：

1、公司董事变化情况

时间	程序	变动情况	变动原因
2012 年 4 月 10 日	股东会	选举冯华为董事，免去晏军董事职务；	晏军转让所持股份并离职
2013 年 8 月 26 日	股份公司创立大会	增选胡广华、杨高宇为独立董事	完善公司治理

2、公司监事变化情况

时间	程序	变动情况	变动原因
2011 年 8 月 26 日	股东会	选举王峰洁为监事，免去黎华监事职务；	黎华转让所持全部股份
2012 年 4 月 10 日	股东会	选举韩胜涛为监事，免去王峰洁监事职务	新增投资者委派外部监事，完善公司治理
2013 年 8 月 26 日	股份公司创立大会暨第一次股东大会	选举韩胜涛、杨运为公司监事，与经职工代表大会选举的职工监事李梅共同组成公司第一届监事会	完善公司治理

3、公司高级管理人员变化情况

时间	程序	变动情况	变动原因
2013 年 8 月 26 日	第一届董事会第一次会议	聘任冯华为总经理	完善公司治理

韩坚定、贺健、王秋红等三位副总虽在万泉河股份第一届董事会第一次会议前未有正式的董事会任命文件，但从在公司任职起，已实际履行副总职责，依次分管市场销售、业务技术、公司财务核算等，截至本公开转让说明书签署之日，韩坚定、贺健、王秋红等三人分工领域未发生变化，且经核查以上三人的聘用协议、工资清单、社保清单，韩坚定、贺健、王秋红均于 2010 年以前就已任职于公司。

第四节 公司财务

一、最近两年及一期的审计意见及财务报表

（一）最近两年的审计意见

公司 2011 年度、2012 年度及 2013 年 1-6 月的财务会计报告已经具有证券期货从业资格的会计师事务所利安达审计，并出具了编号为“利安达审字【2013】第 1267 号”的标准无保留意见审计报告。

（二）财务报表的编制基础及合并范围

1、财务报表的编制基础

公司以持续经营假设为基础编制财务报表，根据实际发生的交易和事项，按照财政部于 2006 年 2 月 15 日颁布的《企业会计准则——基本准则》及 38 项具体准则，及其后续颁布的企业会计准则应用指南、企业会计准则解释及其他相关规定的要求编制财务报表。

2、公司合并财务报表的合并范围

（1）合并报表范围确定原则

合并财务报表按照 2006 年 2 月颁布的《企业会计准则第 33 号——合并财务报表》执行。以控制为基础确定合并财务报表的合并范围，合并了本公司及本公司直接或间接控制的子公司、特殊目的主体的财务报表。控制是指本公司有权决定被投资单位的财务和经营政策，并能据以从该企业的经营活动中获取利益。

有证据表明母公司不能控制被投资单位的，不纳入合并报表范围。

（2）报告期的合并财务报表范围

报告期内，公司纳入合并财务报表范围的子公司基本情况如下：

名称	注册资本	持股比例	设立时间	注册地
万泉河人力资源	100 万元	100%	2010 年 12 月 20 日	深圳
三六行网络科技	100 万元	51%	2007 年 5 月 17 日	上海

报告期内，公司财务报表合并范围未发生变化。

（三）最近两年及一期的财务报表

1、资产负债表

（1）合并资产负债表

单位：元

项目	2013 年 6 月 30 日	2012 年 12 月 31 日	2011 年 12 月 31 日
流动资产：			
货币资金	18,238,386.63	17,010,527.77	19,002,906.79
交易性金融资产			
应收票据			
应收账款	-	-	1,658,128.00
预付款项	203,061.69	243,790.33	218,829.00
应收利息			
应收股利			
其他应收款	5,424,174.14	5,471,290.99	1,785,469.21
存货	260,340.14	253,297.85	210,511.97
一年内到期的非流动资产			
其他流动资产			
流动资产合计	24,125,962.60	22,978,906.94	22,875,844.97
非流动资产：			
可供出售金融资产			
持有至到期投资			
长期应收款			
长期股权投资			
投资性房地产			
固定资产	3,291,867.89	3,661,725.48	4,057,436.77
在建工程			
工程物资			
无形资产	3,394,610.44	3,476,571.09	3,970,468.75
开发支出			
商誉			
长期待摊费用	421,751.63	542,806.71	695,567.45
递延所得税资产	21,733.19	23,473.04	11,736.52
其他非流动资产			
非流动资产合计	7,129,963.15	7,704,576.32	8,735,209.49
资产总计	31,255,925.75	30,683,483.26	31,611,054.46

续上表

项目	2013 年 6 月 30 日	2012 年 12 月 31 日	2011 年 12 月 31 日
流动负债：			
短期借款			
交易性金融负债			
应付票据			
应付账款			
预收款项	10,048,739.51	9,767,808.24	13,873,750.39
应付职工薪酬	552,548.18	656,357.67	2,341,016.36
应交税费	463,375.05	691,830.52	1,047,149.18
应付利息			
应付股利			
其他应付款	325,254.88	508,127.84	485,414.72
一年内到期的非流动负债			
其他流动负债			
流动负债合计	11,389,917.62	11,624,124.27	17,747,330.65
非流动负债：			
长期借款			
应付债券			
长期应付款			
专项应付款			
预计负债			
递延所得税负债			
其他非流动负债			
非流动负债合计	-	-	-
负债合计	11,389,917.62	11,624,124.27	17,747,330.65
所有者权益：			
实收资本	10,416,700.00	10,416,700.00	10,416,700.00
资本公积	1,583,300.00	1,583,300.00	1,583,300.00
减：库存股			
专项储备			
盈余公积	997,705.60	997,705.60	689,423.48
未分配利润	5,224,796.11	4,137,869.75	-135,488.75
外币报表折算差额			
归属于母公司所有者权益合计	18,222,501.71	17,135,575.35	12,553,934.73
少数股东权益	1,643,506.42	1,923,783.64	1,309,789.08
所有者权益合计	19,866,008.13	19,059,358.99	13,863,723.81
负债和所有者权益总计	31,255,925.75	30,683,483.26	31,611,054.46

(2) 母公司资产负债表

单位：元

项目	2013 年 6 月 30 日	2012 年 12 月 31 日	2011 年 12 月 31 日
流动资产：			
货币资金	15,922,107.07	14,065,432.29	15,944,388.51
交易性金融资产			
应收票据			
应收账款	-		1,602,528.00
预付款项	133,061.69	173,790.33	148,829.00
应收利息			
应收股利			
其他应收款	4,018,053.22	3,996,092.15	946,844.29
存货	244,024.64	236,982.35	197,139.47
一年内到期的非流动资产			
其他流动资产			
流动资产合计	20,317,246.62	18,472,297.12	18,839,729.27
非流动资产：			
可供出售金融资产			
持有至到期投资			
长期应收款			
长期股权投资	1,510,000.00	1,510,000.00	1,510,000.00
投资性房地产			
固定资产	3,169,810.05	3,520,860.37	3,902,544.73
在建工程			
工程物资			
无形资产	3,385,103.83	3,466,769.58	3,959,488.99
开发支出			
商誉			
长期待摊费用	414,153.87	522,339.34	643,272.38
递延所得税资产	17,728.19	20,803.04	10,401.52
其他非流动资产			
非流动资产合计	8,496,795.94	9,040,772.33	10,025,707.62
资产总计	28,814,042.56	27,513,069.45	28,865,436.89

续上表

项目	2013 年 6 月 30 日	2012 年 12 月 31 日	2011 年 12 月 31 日
流动负债：			

项目	2013 年 6 月 30 日	2012 年 12 月 31 日	2011 年 12 月 31 日
短期借款			
交易性金融负债			
应付票据			
应付账款			
预收款项	8,360,551.12	8,514,541.68	12,539,530.34
应付职工薪酬	317,239.80	656,357.67	2,341,016.36
应交税费	381,378.61	605,268.78	930,419.40
应付利息			
应付股利			
其他应付款	2,473,340.45	1,964,656.59	1,340,772.53
一年内到期的非流动负债			
其他流动负债			
流动负债合计	11,532,509.98	11,740,824.72	17,151,738.63
非流动负债：			
长期借款			
应付债券			
长期应付款			
专项应付款			
预计负债			
递延所得税负债			
其他非流动负债			
非流动负债合计	-	-	-
负债合计	11,532,509.98	11,740,824.72	17,151,738.63
所有者权益：			
实收资本	10,416,700.00	10,416,700.00	10,416,700.00
资本公积	1,583,300.00	1,583,300.00	1,583,300.00
减：库存股			
专项储备			
盈余公积	997,705.60	997,705.60	689,423.48
未分配利润	4,283,826.98	2,774,539.13	-975,725.22
外币报表折算差额			
归属于母公司所有者权益合计			
少数股东权益			
所有者权益合计	17,281,532.58	15,772,244.73	11,713,698.26
负债和所有者权益总计	28,814,042.56	27,513,069.45	28,865,436.89

2、利润表

(1) 合并利润表

单位：元

项目	合并		
	2013年1-6月	2012年	2011年
一、营业总收入	21,697,092.46	50,461,533.83	43,251,895.52
其中：营业收入	21,697,092.46	50,461,533.83	43,251,895.52
利息收入			
已赚保费			
手续费及佣金收入			
二、营业总成本	21,052,708.48	46,123,366.69	39,668,588.17
其中：营业成本	1,055,452.24	1,702,822.21	1,627,934.95
利息支出			
手续费及佣金支出			
退保金			
赔付支出净额			
提取保险合同准备金净额			
保单红利支出			
分保费用			
营业税金及附加	302,459.10	2,641,022.32	2,416,995.65
销售费用	12,035,726.08	26,879,606.68	21,600,026.73
管理费用	7,685,314.80	15,016,609.32	14,069,492.71
财务费用	-14,644.74	-194,937.29	-124,105.33
资产减值损失	-11,599.00	78,243.45	78,243.46
加：公允价值变动收益（损失以“-”号填列）			
投资收益（损失以“-”号填列）			
其中：对联营企业和合营企业的投资收益			
汇兑收益（损失以“-”号填列）			
三、营业利润（亏损以“-”号填列）	644,383.98	4,338,167.14	3,583,307.35
加：营业外收入	560,000.00	1,788,924.99	1,124,922.65
减：营业外支出	46,202.40	52,246.63	3,768.85
其中：非流动资产处置损失	-	14,308.40	267.00
四、利润总额（亏损总额以“-”号填列）	1,158,181.58	6,074,845.50	4,704,461.15
减：所得税费用	351,532.45	879,210.31	939,188.58
五、净利润（净亏损以“-”号填列）	806,649.13	5,195,635.19	3,765,272.57
归属于母公司股东的净利润	1,086,926.36	4,581,640.63	3,243,872.99
少数股东损益	-280,277.23	613,994.56	521,399.58
六、每股收益：			
（一）基本每股收益	0.09	0.44	0.31

项目	合并		
	2013 年 1-6 月	2012 年	2011 年
(二) 稀释每股收益	0.09	0.44	0.31
七、其他综合收益			
八、综合收益总额	806,649.13	5,195,635.19	3,765,272.57
归属于母公司股东的综合收益总额	1,086,926.36	4,581,640.63	3,243,872.99
归属于少数股东的综合收益总额	-280,277.23	613,994.56	521,399.58

(2) 母公司利润表

单位：元

项目	2013 年 1-6 月	2012 年	2011 年
一、营业收入	18,977,660.31	44,941,660.84	38,527,546.83
减：营业成本	1,040,452.24	1,493,172.62	1,459,257.03
营业税金及附加	122,022.94	2,336,783.46	2,154,794.32
销售费用	11,055,885.39	23,407,086.11	18,635,153.30
管理费用	5,464,371.06	14,583,194.04	13,789,636.35
财务费用	-10,280.44	-161,583.97	-111,627.50
资产减值损失	-20,499.00	69,343.46	69,343.45
加：公允价值变动收益（损失以“-”号填列）			
投资收益（损失以“-”号填列）			
其中：对联营企业和合营企业的投资收益			
二、营业利润（亏损以“-”号填列）	1,325,708.12	3,213,665.12	2,530,989.88
加：营业外收入	500,000.00	1,638,341.47	1,004,596.01
减：营业外支出	46,102.40	52,246.63	2,818.85
其中：非流动资产处置损失	-	14,308.40	267.00
三、利润总额（亏损总额以“-”号填列）	1,779,605.72	4,799,759.96	3,532,767.04
减：所得税费用	270,317.87	741,213.49	821,079.86
四、净利润（净亏损以“-”号填列）	1,509,287.85	4,058,546.47	2,711,687.18
五、每股收益			
基本每股收益	0.13	0.39	0.26
稀释每股收益	0.13	0.39	0.26
六、其他综合收益			
七、综合收益总额	1,509,287.85	4,058,546.47	2,711,687.18

3、现金流量表

(1) 合并现金流量表

单位：元

项目	2013 年 6 月 30 日	2012 年 12 月 31 日	2011 年 12 月 31 日
一、经营活动产生的现金流量：			

项目	2013 年 6 月 30 日	2012 年 12 月 31 日	2011 年 12 月 31 日
销售商品、提供劳务收到的现金	22,662,657.58	48,177,225.11	43,567,203.91
收到的税费返还			
收到其他与经营活动有关的现金	10,648,196.68	13,591,863.90	15,711,192.53
经营活动现金流入小计	33,310,854.26	61,769,089.01	59,278,396.44
购买商品、接受劳务支付的现金	215,366.30	2,697,992.19	2,155,301.27
支付给职工以及为职工支付的现金	14,368,484.61	26,844,227.35	21,971,106.78
支付的各项税费	1,566,155.39	5,549,035.35	3,565,822.49
支付其他与经营活动有关的现金	15,667,460.72	28,022,965.54	21,337,090.79
经营活动现金流出小计	31,817,467.02	63,114,220.43	49,029,321.33
经营活动产生的现金流量净额	1,493,387.24	-1,345,131.42	10,249,075.11
二、投资活动产生的现金流量：			
收回投资收到的现金			
取得投资收益收到的现金			
处置固定资产、无形资产和其他长期资产收回的现金净额		2,226.00	90.00
处置子公司及其他营业单位收到的现金净额			
收到其他与投资活动有关的现金			
投资活动现金流入小计	-	2,226.00	90.00
购建固定资产、无形资产和其他长期资产支付的现金	265,528.28	649,473.60	2,618,221.86
投资支付的现金			
取得子公司及其他营业单位支付的现金净额			
支付其他与投资活动有关的现金			
投资活动现金流出小计	265,528.28	649,473.60	2,618,221.86
投资活动产生的现金流量净额	-265,528.28	-647,247.60	-2,618,131.86
三、筹资活动产生的现金流量：			
吸收投资收到的现金			
其中：子公司吸收少数股东投资收到的现金			
取得借款收到的现金			
收到其他与筹资活动有关的现金			
筹资活动现金流入小计	-	-	-
偿还债务支付的现金			
分配股利、利润或偿付利息支付的现金			
支付其他与筹资活动有关的现金			
筹资活动现金流出小计	-	-	-
筹资活动产生的现金流量净额	-	-	-
四、汇率变动对现金及现金等价物的影响			
五、现金及现金等价物净增加额	1,227,858.96	-1,992,379.02	7,680,943.25
加：期初现金及现金等价物余额	17,010,527.67	19,002,906.79	11,321,963.54

项目	2013 年 6 月 30 日	2012 年 12 月 31 日	2011 年 12 月 31 日
六、期末现金及现金等价物余额	18,238,386.63	17,010,527.77	19,002,906.79

(2) 母公司现金流量表

单位：元

项目	2013 年 6 月 30 日	2012 年 12 月 31 日	2011 年 12 月 31 日
一、经营活动产生的现金流量：			
销售商品、提供劳务收到的现金	19,520,370.48	42,577,178.26	38,529,087.51
收到的税费返还	-		
收到其他与经营活动有关的现金	9,925,766.61	13,386,411.46	15,627,395.29
经营活动现金流入小计	29,446,137.09	55,963,589.72	54,156,482.80
购买商品、接受劳务支付的现金	200,366.30	2,488,342.60	2,155,301.27
支付给职工以及为职工支付的现金	13,269,089.15	26,522,701.75	19,761,162.09
支付的各项税费	1,289,890.06	5,015,008.48	3,173,291.56
支付其他与经营活动有关的现金	12,564,588.52	23,199,055.51	19,310,858.87
经营活动现金流出小计	27,323,934.03	57,225,108.34	44,400,613.79
经营活动产生的现金流量净额	2,122,203.06	-1,261,518.62	9,755,869.01
二、投资活动产生的现金流量：			
收回投资收到的现金			
取得投资收益收到的现金			
处置固定资产、无形资产和其他长期资产收回的现金净额		2,226.00	90.00
处置子公司及其他营业单位收到的现金净额			
收到其他与投资活动有关的现金			
投资活动现金流入小计	-	2,226.00	90.00
购建固定资产、无形资产和其他长期资产支付的现金	265,528.28	619,663.60	2,544,145.86
投资支付的现金			
取得子公司及其他营业单位支付的现金净额			
支付其他与投资活动有关的现金			
投资活动现金流出小计	265,528.28	619,663.60	2,544,145.86
投资活动产生的现金流量净额	-265,528.28	-617,437.60	-2,544,055.86
三、筹资活动产生的现金流量：			
吸收投资收到的现金			
其中：子公司吸收少数股东投资收到的现金			
取得借款收到的现金			
收到其他与筹资活动有关的现金			
筹资活动现金流入小计	-	-	-
偿还债务支付的现金			
分配股利、利润或偿付利息支付的现金			

项目	2013 年 6 月 30 日	2012 年 12 月 31 日	2011 年 12 月 31 日
支付其他与筹资活动有关的现金			
筹资活动现金流出小计	-	-	-
筹资活动产生的现金流量净额	-	-	-
四、汇率变动对现金及现金等价物的影响			
五、现金及现金等价物净增加额	1,856,674.78	-1,878,956.22	7,211,813.15
加：期初现金及现金等价物余额	14,065,432.29	15,944,388.51	8,732,575.36
六、期末现金及现金等价物余额	15,922,107.07	14,065,432.29	15,944,388.51

4、所有者权益变动表

（1）合并所有者权益变动表

单位：元

项目	2013 年 1-6 月									
	归属于母公司所有者权益							少数股东权益	所有者权益合计	
	股本	资本公积	减：库存股	专项储备	盈余公积	一般风险准备	未分配利润			其他
一、上年年末余额	10,416,700.00	1,583,300.00			997,705.60		4,137,869.75		1,923,783.64	19,059,358.99
加：会计政策变更										-
前期差错更正										-
其他										-
二、本年初余额	10,416,700.00	1,583,300.00	-	-	997,705.60	-	4,137,869.75	-	1,923,783.64	19,059,358.99
三、本年增减变动金额	-	-	-	-	-	-	1,086,926.36	-	-280,277.22	806,649.14
（一）净利润							1,086,926.36		-280,277.22	806,649.14
（二）其他综合收益										-
上述（一）和（二）小计	-	-	-	-	-	-	1,086,926.36	-	-280,277.22	806,649.14
（三）所有者投入和减少资本	-	-	-	-	-	-	-	-	-	-
1.所有者投入资本										-
2.股份支付计入所有者权益的金额										-
3.其他										-
（四）利润分配	-	-	-	-	-	-	-	-	-	-
1.提取盈余公积										-
2.提取一般风险准备										-

项目	2013 年 1-6 月									
	归属于母公司所有者权益								少数股东权益	所有者权益合计
	股本	资本公积	减：库存股	专项储备	盈余公积	一般风险准备	未分配利润	其他		
3. 对所有者（或股东）的分配										-
4. 其他										-
（五）所有者权益内部结转	-	-	-	-	-	-	-	-	-	-
1. 资本公积转增资本（或股本）										-
2. 盈余公积转增资本（或股本）										-
3. 盈余公积弥补亏损										-
4. 其他										-
（六）专项储备	-	-	-	-	-	-	-	-	-	-
1. 本期提取										-
2. 本期使用										-
（七）其他										-
四、本年年末余额	10,416,700.00	1,583,300.00	-	-	997,705.60	-	5,224,796.11	-	1,643,506.42	19,866,008.13

项目	2012 年度									
	归属于母公司所有者权益								少数股东权益	所有者权益合计
	股本	资本公积	减：库存股	专项储备	盈余公积	一般风险准备	未分配利润	其他		
一、上年年末余额	10,416,700.00	1,583,300.00			689,423.48		-135,488.75		1,309,789.08	13,863,723.81
加：会计政策变更										-
前期差错更正										-
其他										-

项目	2012 年度									
	归属于母公司所有者权益								少数股东权益	所有者权益合计
	股本	资本公积	减：库存股	专项储备	盈余公积	一般风险准备	未分配利润	其他		
二、本年年初余额	10,416,700.00	1,583,300.00	-	-	689,423.48	-	-135,488.75	-	1,309,789.08	13,863,723.81
三、本年增减变动金额	-	-	-	-	308,282.12	-	4,273,358.50	-	613,994.56	5,195,635.18
（一）净利润							4,581,640.62		613,994.56	5,195,635.18
（二）其他综合收益										-
上述（一）和（二）小计	-	-	-	-	-	-	4,581,640.62	-	613,994.56	5,195,635.18
（三）所有者投入和减少资本	-	-	-	-	-	-	-	-	-	-
1.所有者投入资本										-
2. 股份支付计入所有者权益的金额										-
3. 其他										-
（四）利润分配	-	-	-	-	308,282.12	-	-308,282.12	-	-	-
1. 提取盈余公积					308,282.12		-308,282.12			-
2.提取一般风险准备										-
3. 对所有者（或股东）的分配										-
4. 其他										-
（五）所有者权益内部结转	-	-	-	-	-	-	-	-	-	-
1. 资本公积转增资本（或股本）										-
2. 盈余公积转增资本（或股本）										-
3. 盈余公积弥补亏损										-
4. 其他										-
（六）专项储备	-	-	-	-	-	-	-	-	-	-

项目	2012 年度									
	归属于母公司所有者权益								少数股东权益	所有者权益合计
	股本	资本公积	减：库存股	专项储备	盈余公积	一般风险准备	未分配利润	其他		
1. 本期提取										-
2. 本期使用										-
(七) 其他										-
四、本年年末余额	10,416,700.00	1,583,300.00	-	-	997,705.60	-	4,137,869.75	-	1,923,783.64	19,059,358.99

项目	2011 年度									
	归属于母公司所有者权益								少数股东权益	所有者权益合计
	股本	资本公积	减：库存股	专项储备	盈余公积	一般风险准备	未分配利润	其他		
一、上年年末余额	10,416,700.00	5,283,300.00			689,423.48		-3,379,361.74		788,389.50	13,798,451.24
加：会计政策变更										-
前期差错更正										-
其他										-
二、本年初余额	10,416,700.00	5,283,300.00	-	-	689,423.48	-	-3,379,361.74	-	788,389.50	13,798,451.24
三、本年增减变动金额	-	-3,700,000.00	-	-	-	-	3,243,872.99	-	521,399.58	65,272.57
(一) 净利润							3,243,872.99		521,399.58	3,765,272.57
(二) 其他综合收益										-
上述(一)和(二)小计	-	-	-	-	-	-	3,243,872.99	-	521,399.58	3,765,272.57
(三)所有者投入和减少资本	-	-3,700,000.00	-	-	-	-	-	-	-	-3,700,000.00
1.所有者投入资本		-5,500,000.00								-5,500,000.00
2. 股份支付计入所有者权益的金额										-

项目	2011 年度									
	归属于母公司所有者权益								少数股东权益	所有者权益合计
	股本	资本公积	减：库存股	专项储备	盈余公积	一般风险准备	未分配利润	其他		
3. 其他		1,800,000.00								1,800,000.00
（四）利润分配	-	-	-	-	-	-	-	-	-	-
1. 提取盈余公积										-
2. 提取一般风险准备										-
3. 对所有者（或股东）的分配										-
4. 其他										-
（五）所有者权益内部结转	-	-	-	-	-	-	-	-	-	-
1. 资本公积转增资本（或股本）										-
2. 盈余公积转增资本（或股本）										-
3. 盈余公积弥补亏损										-
4. 其他										-
（六）专项储备	-	-	-	-	-	-	-	-	-	-
1. 本期提取										-
2. 本期使用										-
（七）其他										-
四、本年年末余额	10,416,700.00	1,583,300.00	-	-	689,423.48	-	-135,488.75	-	1,309,789.08	13,863,723.81

(2) 母公司股东权益变动表

单位：元

项目	2013 年 1-6 月							
	实收资本	资本公积	减：库存股	专项储备	盈余公积	一般风险准备	未分配利润	所有者权益合计
一、上年年末余额	10,416,700.00	1,583,300.00			997,705.60		2,774,539.13	15,772,244.73
加：1. 会计政策变更								-
2. 前期差错更正								-
3. 其他								-
二、本年初余额	10,416,700.00	1,583,300.00	-	-	997,705.60	-	2,774,539.13	15,772,244.73
三、本年增减变动金额(减少以“-”号填列)	-	-	-	-	-	-	1,509,287.85	1,509,287.85
(一) 净利润							1,509,287.85	1,509,287.85
(二) 其他综合收益								-
上述(一)和(二)小计	-	-	-	-	-	-	1,509,287.85	1,509,287.85
(三) 所有者投入和减少资本	-		-	-	-	-	-	-
1.所有者投入资本								-
2. 股份支付计入所有者权益的金额								-
3. 其他								-
(四) 利润分配	-	-	-	-	-	-	-	-
1. 提取盈余公积								-
2. 提取一般风险准备								-
3. 对所有者(或股东)的分配								-
4. 其他								-
(五) 所有者权益内部结转	-	-	-	-	-	-	-	-

项目	2013 年 1-6 月							
	实收资本	资本公积	减：库存股	专项储备	盈余公积	一般风险准备	未分配利润	所有者权益合计
1. 资本公积转增资本（或股本）								-
2. 盈余公积转增资本（或股本）								-
3. 盈余公积弥补亏损								-
4.其他								-
（六）专项储备	-	-	-	-	-	-	-	-
1. 本期提取								-
2. 本期使用								-
（七）其他								-
四、本年年末余额	10,416,700.00	1,583,300.00	-	-	997,705.60	-	4,283,826.98	17,281,532.58

项目	2012 年度							
	实收资本	资本公积	减：库存股	专项储备	盈余公积	一般风险准备	未分配利润	所有者权益合计
一、上年年末余额	10,416,700.00	1,583,300.00			689,423.48		-975,725.22	11,713,698.26
加：1. 会计政策变更								0.00
2. 前期差错更正								0.00
3. 其他								0.00
二、本年年初余额	10,416,700.00	1,583,300.00	-	-	689,423.48	-	-975,725.22	11,713,698.26
三、本年增减变动金额(减少以“-”号填列)	-	-	-	-	308,282.12	-	3,750,264.35	4,058,546.47
（一）净利润							4,058,546.47	4,058,546.47
（二）其他综合收益								0.00
上述（一）和（二）小计	-	-	-	-	-	-	4,058,546.47	4,058,546.47

项目	2012 年度							
	实收资本	资本公积	减：库存股	专项储备	盈余公积	一般风险准备	未分配利润	所有者权益合计
（三）所有者投入和减少资本	-	-	-	-	-	-	-	0.00
1.所有者投入资本								0.00
2. 股份支付计入所有者权益的金额								0.00
3. 其他								0.00
（四）利润分配	-	-	-	-	308,282.12	-	-308,282.12	0.00
1. 提取盈余公积					308,282.12		-308,282.12	0.00
2. 提取一般风险准备								0.00
3. 对所有者（或股东）的分配								0.00
4. 其他								0.00
（五）所有者权益内部结转	-	-	-	-	-	-	-	0.00
1. 资本公积转增资本（或股本）								0.00
2. 盈余公积转增资本（或股本）								0.00
3. 盈余公积弥补亏损								0.00
4.其他								0.00
（六）专项储备	-	-	-	-	-	-	-	0.00
1. 本期提取								0.00
2. 本期使用								0.00
（七）其他								0.00
四、本年年末余额	10,416,700.00	1,583,300.00	-	-	997,705.60	-	2,774,539.13	15,772,244.73

项目	2011 年度							
	实收资本	资本公积	减：库存股	专项储备	盈余公积	一般风险准备	未分配利润	所有者权益合计
一、上年年末余额	10,416,700.00	1,583,300.00			689,423.48		-3,687,412.40	9,002,011.08
加：1. 会计政策变更								-
2. 前期差错更正								-
3. 其他								-
二、本年年初余额	10,416,700.00	1,583,300.00	-	-	689,423.48	-	-3,687,412.40	9,002,011.08
三、本年增减变动金额(减少以“-”号填列)	-	-	-	-	-	-	2,711,687.18	2,711,687.18
（一）净利润							2,711,687.18	2,711,687.18
（二）其他综合收益								-
上述（一）和（二）小计	-	-	-	-	-	-	2,711,687.18	2,711,687.18
（三）所有者投入和减少资本	-	-	-	-	-	-	-	-
1.所有者投入资本								-
2. 股份支付计入所有者权益的金额								-
3. 其他								-
（四）利润分配	-	-	-	-	-	-	-	-
1. 提取盈余公积								-
2. 提取一般风险准备								-
3. 对所有者（或股东）的分配								-
4. 其他								-
（五）所有者权益内部结转	-	-	-	-	-	-	-	-
1. 资本公积转增资本（或股本）								-
2. 盈余公积转增资本（或股本）								-

项目	2011 年度							
	实收资本	资本公积	减：库存股	专项储备	盈余公积	一般风险准备	未分配利润	所有者权益合计
3. 盈余公积弥补亏损								-
4.其他								-
（六）专项储备	-	-	-	-	-	-	-	-
1. 本期提取								-
2. 本期使用								-
（七）其他								-
四、本年年末余额	10,416,700.00	1,583,300.00	-	-	689,423.48	-	-975,725.22	11,713,698.26

二、主要会计政策、会计估计及其变更情况

（一）主要会计政策、会计估计

1、收入

第一，收入确认原则和计量方法：

（1）商品销售收入

本公司商品销售收入同时满足下列条件时才能予以确认：

- ①本公司已将商品所有权上的主要风险和报酬转移给购货方；
- ②本公司既没有保留通常与所有权相联系的继续管理权，也没有对已售出的商品实施有效控制；
- ③收入的金额能够可靠地计量；
- ④相关的经济利益很可能流入企业；
- ⑤相关的已发生或将发生的成本能够可靠地计量。

（2）建造合同收入

①当建造合同的结果可以可靠地估计时，与其相关的合同收入和合同费用在资产负债表日按完工百分比法予以确认。完工百分比法，是指根据合同完工进度确认合同收入和合同费用的方法。合同完工程度按照累计实际发生的合同费用占合同预计总成本的比例确定。

固定造价合同的结果能够可靠估计，是指同时满足下列条件：

- a、合同总收入能够可靠地计量；
- b、与合同相关的经济利益很可能流入企业；
- c、实际发生的合同成本能够清楚地区分和可靠地计量；
- d、合同完工进度和为完成合同尚需发生的成本能够可靠地确定。

成本加成合同的结果能够可靠估计，是指同时满足下列条件：

- a、与合同相关的经济利益很可能流入企业；
- b、实际发生的合同成本能够清楚地区分和可靠地计量。

在资产负债表日，按照合同总收入乘以完工进度扣除以前会计期间累计已确认收入后的金额，确认为当期合同收入；同时，按照合同预计总成本乘以完工进度扣除以前会计期间累计已确认费用后的金额，确认为当期合同费用。因合同工

程变更而产生的收入、索赔及奖励会在与客户达成协议时记入合同收入。

②建造合同的结果不能可靠估计的，分别下列情况处理：

a、合同成本能够收回的，合同收入根据能够收回的实际合同成本予以确认，合同成本在其发生的当期确认为合同费用。

b、合同成本不可能收回的，在发生时立即确认为合同费用，不确认合同收入。

③如果合同总成本很可能超过合同总收入，则预期损失立即确认为费用。

（3）提供劳务

①本公司在资产负债表日提供劳务交易的结果能够可靠估计的，采用完工百分比法确认提供劳务收入。完工百分比法，是指按照提供劳务交易的完工进度确认收入与费用的方法。

提供劳务交易的结果能够可靠估计，是指同时满足下列条件：

- a、收入的金额能够可靠地计量；
- b、相关的经济利益很可能流入企业；
- c、交易的完工进度能够可靠地确定；
- d、交易中已发生和将发生的成本能够可靠地计量。

②提供劳务交易的结果在资产负债表日不能够可靠估计的，分别下列情况处理：

a、已经发生的劳务成本预计能够得到补偿，按已经发生的劳务成本金额确认提供劳务收入，并按相同金额结转劳务成本；

b、已经发生的劳务成本预计不能够得到补偿，将已经发生的劳务成本计入当期损益不确认劳务收入。

（4）让渡资产使用权

让渡资产使用权收入包括利息收入、使用费收入等，在同时满足以下条件时予以确认：

①与交易相关的经济利益能够流入企业公司；

②收入的金额能够可靠地计量。

利息收入金额，按照他人使用本企业货币资金的时间和实际利率计算确定。

使用费收入金额，按照有关合同或协议约定的收费时间和方法计算确定

第二，本公司收入具体确认原则和计量方法如下：

细分行业互联网职业信息服务收入：收取的会员费用在服务期限内平均分摊，于每月末确认当期收入，同时结转与提供服务直接相关的成本如服务器托管费用、技术维护费用等。

增值服务收入：在公司与客户签订的合同中一般约定按工作进度分首期、中期、末期等分期收款。公司在收到首期活动资金时作预收账款入账；在按合同约定完成阶段工作，如人才到岗或签订试用合同后，公司出具付款通知书，经客户确认后，将预收的首期款及按合同约定的收款金额确认中期猎头服务业务收入的实现；在人才通过试用期或考核期后，确认末期业务收入。

2、应收款项

（1）单项金额重大的应收款项坏账准备的确认标准、计提方法：

本公司于资产负债表日，将应收账款余额大于 10 万元、其他应收款余额大于 2 万元或低于 2 万元但属比较重要的应收款款项划分为单项金额重大的应收款项，逐项进行减值测试，有客观证据表明其发生了减值的，根据其未来现金流量现值低于其账面价值的差额，确认减值损失，计提坏账准备。

（2）对于单项金额不重大及经测试未发生减值的单项金额重大的应收款项，本公司采用账龄分析法计提的坏账准备的比例如下：

账龄	应收账款计提比例	其他应收款计提比例
1 年以内（含 1 年）	0%	0%
1-2 年（含 2 年）	10%	10%
2-3 年（含 3 年）	20%	20%
3-4 年（含 4 年）	40%	40%
4-5 年（含 5 年）	60%	60%
5 年以上	100%	100%

（3）对于其他应收款项（包括应收票据、预付款项、应收利息、长期应收款等），根据其未来现金流量现值低于其账面价值的差额计提坏账准备。

（4）对关联方的应收款项可单独进行减值测试，除非有确凿证据，一般情况下不按账龄计提坏账准备。

3、存货

公司存货目前主要为低值易耗品。

存货按取得时实际成本计价。

低值易耗品领用采用五五摊销法。

期末存货按成本与可变现净值孰低计量。当存货可变净现值低于存货成本时，计提存货跌价准备并计入当期损益，计提存货跌价准备一般以单个存货项目为基础；但对于数量繁多、单价较低的存货则按类别计提跌价准备。

4、长期股权投资

长期股权投资包括公司持有的能够对被投资单位实施控制、共同控制或重大影响的权益性投资，或者公司对被投资单位不具有控制、共同控制或重大影响，并且在活跃市场中没有报价、公允价值不能可靠计量的长期股权投资。

（1）投资成本确定

公司分别以下情况对长期股权投资进行计量：

①合并形成的长期股权投资，按照下列规定确定其投资成本：

a、同一控制下的企业合并取得的长期股权投资，公司以支付现金、转让非现金资产或承担债务方式作为合并对价的，在合并日按照取得被合并方所有者权益账面价值的份额作为长期股权投资的初始投资成本。长期股权投资初始投资成本与支付的现金、转让的非现金资产以及所承担债务账面价值之间的差额，调整资本公积；资本公积不足冲减的，调整留存收益。为企业合并发生的各项直接相关费用，包括为进行企业合并而支付的审计费用、评估费用、法律服务费用等，于发生时计入当期损益。

b、非同一控制下的企业合并取得的长期股权投资，合并成本为在购买日为取得对被购买方的控制权而付出的资产、发生或承担的负债以及发行的权益性证券的公允价值。企业合并成本大于合并中取得的被购买方可辨认净资产公允价值份额的差额，确认为合并资产负债表中的商誉。企业合并成本小于合并中取得的被购买方可辨认净资产公允价值份额的差额，计入当期损益（营业外收入）。为企业合并发生的各项费用，包括为进行企业合并而支付的审计、法律服务、评估咨询等中介费用以及其他相关管理费用，于发生时计入当期损益；购买方作为合并对价发行的权益性证券或债务性证券的交易费用，计入权益性证券或债务性证券的初始确认金额。

企业通过多次交易分步实现非同一控制下企业合并的，应当区分个别财务报表和合并财务报表进行相关会计处理：

（I）在个别财务报表中，应当以购买日之前所持被购买方的股权投资的账面价值与购买日新增投资成本之和，作为该项投资的初始投资成本；购买日之前

持有的被购买方的股权涉及其他综合收益的，应当在处置该项投资时将与其相关的其他综合收益（例如，可供出售金融资产公允价值变动计入资本公积的部分，下同）转入当期投资收益。

（II）在合并财务报表中，对于购买日之前持有的被购买方的股权，应当按照该股权在购买日的公允价值进行重新计量，公允价值与其账面价值的差额计入当期投资收益；购买日之前持有的被购买方的股权涉及其他综合收益的，与其相关的其他综合收益应当转为购买日所属当期投资收益。购买方应当在附注中披露其在购买日之前持有的被购买方的股权在购买日的公允价值、按照公允价值重新计量产生的相关利得或损失的金额。

②除企业合并形成的长期股权投资以外，其他方式取得的长期股权投资，按照下列规定确定其投资成本：

a、以支付现金取得的长期股权投资，按照实际支付的购买价款作为初始投资成本。初始投资成本包括与取得长期股权投资直接相关的费用、税金及其他必要支出，但实际支付的价款中包含的已宣告但尚未领取的现金股利，应作为应收项目单独核算。

b、以发行权益性证券取得的长期股权投资，按照发行权益性证券的公允价值作为初始投资成本。

c、投资者投入的长期股权投资，按照投资合同或协议约定的价值作为初始投资成本，但合同或协议约定价值不公允的除外。

d、通过非货币性资产交换取得的长期股权投资，如果该项交换具有商业实质且换入资产或换出资产的公允价值能可靠计量，则以换出资产的公允价值和相关税费作为初始投资成本，换出资产的公允价值与账面价值之间的差额计入当期损益；若非货币资产交换不同时具备上述两个条件，则按换出资产的账面价值和相关税费作为初始投资成本。

e、以债务重组方式取得的长期股权投资，按取得的股权的公允价值作为初始投资成本，初始投资成本与债权账面价值之间的差额计入当期损益。

（2）后续计量及损益确认方法

对子公司的长期股权投资采用成本法核算，编制合并财务报表时按照权益法进行调整。

对被投资单位不具有共同控制或重大影响且在活跃市场中没有报价、公允价

值不能可靠计量的长期股权投资，采用的成本法核算。

对被投资单位具有共同控制或重大影响的长期股权投资，采用权益法核算。

a、采用成本法核算时，追加或收回投资调整长期股权投资的成本。取得被投资单位宣告发放的现金股利或利润，除取得投资时实际支付的价款或对价中包含的已宣告但尚未发放的现金股利或利润外，按照享有被投资单位宣告发放的现金股利或利润确认当期投资收益。

b、采用权益法核算时，按照应享有或应分担的被投资单位实现的净损益的份额，确认投资损益并调整长期股权投资的账面价值。

当期投资损益为按应享有或应分担的被投资单位当年实现的净利润或发生的净亏损的份额。在确认应享有或应分担被投资单位的净利润或净亏损时，在被投资单位账面净利润的基础上，对被投资单位采用的与本公司不一致的会计政策、以本公司取得投资时被投资单位固定资产及无形资产的公允价值为基础计提的折旧额或摊销额，以及以本公司取得投资时有关资产的公允价值为基础计算确定的资产减值准备金额等对被投资单位净利润的影响进行调整，并且将本公司与联营企业及合营企业之间发生的内部交易损益予以抵销，在此基础上确认投资损益。本公司与被投资单位发生的内部交易损失，按照《企业会计准则第 8 号——资产减值》等规定属于资产减值损失的则全额确认。

在确认应分担的被投资单位发生的净亏损时，以长期股权投资及其他实质上构成对被投资单位净投资的长期权益减记至零为限（投资企业负有承担额外损失义务的除外）；如果被投资单位以后各期实现盈利的，在收益分享额超过未确认的亏损分担额以后，按超过未确认的亏损分担额的金额，依次恢复长期权益、长期股权投资的账面价值。

对于首次执行日之前已经持有的对联营企业和合营企业的长期股权投资，如存在与该投资相关的股权投资借方差额，按原剩余期限直线法摊销，摊销金额计入当期损益。

（3）确定对被投资单位具有共同控制、重大影响的依据

①存在以下一种或几种情况时，确定对被投资单位具有共同控制：**A.**任何一个合营方均不能单独控制合营企业的生产经营活动。**B.**涉及合营企业基本经营活动的决策需要各合营方一致同意。**C.**各合营方可能通过合同或协议的形式任命其中的一个合营方对合营企业的日常活动进行管理,但其必须在各合营方已经一致

同意的财务和经营政策范围内行使管理权。当被投资单位处于法定重组或破产中，或者在向投资方转移资金的能力受到严格的长期限制情况下经营时，通常投资方对被投资单位可能无法实施共同控制。但如果能够证明存在共同控制，合营各方仍应当按照长期股权投资准则的规定采用权益法核算。

②存在以下一种或几种情况时，确定对被投资单位具有重大影响：A.在被投资单位的董事会或类似权力机构中派有代表。B.参与被投资单位的政策制定过程，包括股利分配政策等的制定。C.与被投资单位之间发生重要交易。D.向被投资单位派出管理人员。E.向被投资单位提供关键技术资料。

（4）长期股权投资减值测试方法及减值准备计提方法：

本公司在资产负债表日对长期股权投资进行逐项检查，根据被投资单位经营政策、法律环境、市场需求、行业及盈利能力等的各种变化判断长期股权投资是否存在减值迹象。当长期股权投资可收回金额低于账面价值时，将可收回金额低于长期股权投资账面价值的差额作为长期股权投资减值准备予以计提。资产减值损失一经确认，在以后会计期间不再转回。

5、固定资产

（1）固定资产确认条件

固定资产是指为生产商品、提供劳务、出租或经营管理而持有的使用年限超过一年的单位价值较高的有形资产。固定资产在同时满足下列条件时，按取得时的实际成本予以确认：

- ① 与该固定资产有关的经济利益很可能流入企业；
- ② 该固定资产的成本能够可靠地计量。

与固定资产有关的后续支出，符合上述确认条件的，计入固定资产成本；不符合上述确认条件的，发生时计入当期损益。

（2）各类固定资产的折旧方法

本公司固定资产折旧采用年限平均法。

各类固定资产的折旧年限、残值率和年折旧率如下：

固定资产类别	折旧年限	残值率(%)	年折旧率(%)
房屋、建筑物	20	5%	4.75%
运输工具	10	5%	9.50%
电子及办公设备	3-5	5%	19%-31.67%

（3）固定资产的减值测试方法、减值准备计提方法

本公司在资产负债表日对各项固定资产进行判断，当存在减值迹象，估计可收回金额低于其账面价值时，账面价值减记至可收回金额，减记的金额确认为资产减值损失，计入当期损益，同时计提相应的资产减值准备。资产减值损失一经确认，在以后会计期间不再转回。当存在下列迹象的，表明固定资产可能发生了减值：

①资产的市价当期大幅度下跌，其跌幅明显高于因时间的推移或者正常使用而预计的下跌；

②企业经营所处的经济、技术或法律等环境以及资产所处的市场在当期或将在近期发生重大变化，从而对企业产生不利影响；

③市场利率或者其他市场投资回报率在当期已经提高，从而影响企业用来计算资产预计未来现金流量现值的折现率，导致资产可收回金额大幅度降低；

④有证据表明资产已经陈旧过时或其实体已经损坏；

⑤资产已经或者将被闲置、终止使用或者计划提前处置；

⑥企业内部报告的证据表明资产的经济绩效已经低于或者将低于预期，如：资产所创造的净现金流量或者实现的营业利润（或者损失）远远低于预计金额等；

⑦其他表明资产可能已经发生减值的迹象。

6、在建工程

（1）在建工程的分类

本公司在建工程以立项项目进行分类。

（2）在建工程结转为固定资产的标准和时点

在建工程达到预定可使用状态时，按工程实际成本转入固定资产。已达到预定可使用状态但尚未办理竣工决算的，先按估计价值转入固定资产，待办理竣工决算后再按实际成本调整原暂估价值，但不再调整原已计提的折旧。

（3）在建工程减值测试方法、减值准备计提方法

本公司于资产负债表日对在建工程进行全面检查，如果有证据表明在建工程已经发生了减值，估计可收回金额低于其账面价值时，账面价值减记至可收回金额，减记的金额确认为资产减值损失，计入当期损益，同时计提相应的资产减值准备。资产减值损失一经确认，在以后会计期间不再转回。存在下列一项或若干项情况的，应当对在建工程进行减值测试：

- ① 长期停建并且预计在未来 3 年内不会重新开工的在建工程；
- ② 所建项目无论在性能上，还是在技术上已经落后，并且给企业带来的经济利益具有很大的不确定性；
- ③ 其他足以证明在建工程已经发生减值的情形

7、借款费用

（1）借款费用资本化的确认原则和资本化期间

本公司发生的可直接归属于符合资本化条件的资产的购建或生产的借款费用在同时满足下列条件时予以资本化计入相关资产成本：

- ①资产支出已经发生；
- ②借款费用已经发生；
- ③为使资产达到预定可使用状态所必要的购建或者生产活动已经开始。

其他的借款利息、折价或溢价和汇兑差额，计入发生当期的损益。

符合资本化条件的资产在购建或者生产过程中发生非正常中断，且中断时间连续超过 3 个月的，暂停借款费用的资本化。

当购建或者生产符合资本化条件的资产达到预定可使用或者可销售状态时，停止其借款费用的资本化；以后发生的借款费用于发生当期确认为费用。

（2）借款费用资本化金额的计算方法

为购建或者生产符合资本化条件的资产而借入专门借款的，应当以专门借款当期实际发生的利息费用，减去将尚未动用的借款资金存入银行取得的利息收入或者进行暂时性投资取得的投资收益后的金额，确定为专门借款利息费用的资本化金额。

购建或者生产符合资本化条件的资产占用了一般借款的，一般借款应予资本化的利息金额按累计资产支出超过专门借款部分的资产支出加权平均数乘以所占用一般借款的资本化率计算。

8、无形资产

（1）无形资产的计价方法

无形资产按成本进行初始计量。

（2）无形资产使用寿命及摊销

根据无形资产的合同性权利或其他法定权利、同行业情况、历史经验、相关专家论证等综合因素判断，能合理确定无形资产为公司带来经济利益期限的，作

为使用寿命有限的无形资产；无法合理确定无形资产为公司带来经济利益期限的，视为使用寿命不确定的无形资产。

使用寿命有限的无形资产，在使用寿命内按照与该项无形资产有关的经济利益的预期实现方式系统合理地摊销，无法可靠确定预期实现方式的，采用直线法摊销。

公司无形资产摊销期限及摊销方法如下：

项目	摊销期限	净残值	摊销方法
域名	10 年	—	直线法
软件	2、5、10 年	—	直线法

（3）寿命不确定的无形资产的减值测试方法及减值准备计提方法

公司在每年年度终了对使用寿命不确定的无形资产的使用寿命进行复核，如果重新复核后仍为不确定的，应当在资产负债表日进行减值测试。当无形资产的可收回金额低于其账面价值时，将资产的账面价值减记至可收回金额，减记的金额确认为资产减值损失，计入当期损益，同时计提相无形资产减值准备。无形资产减值损失一经确认，在以后会计期间不再转回。存在下列一项或多项以下情况的，对无形资产进行减值测试：

A.该无形资产已被其他新技术等所替代，使其为企业创造经济利益的能力受到重大不利影响；

B.该无形资产的市价在当期大幅下跌，并在剩余年限内可能不会回升；

C.其他足以表明该无形资产的账面价值已超过可收回金额的情况。

9、研究与开发支出

内部研究开发项目研究阶段的支出，于发生时计入当期损益。内部研究开发项目开发阶段的支出，同时满足下列条件的，确认为无形资产：

①完成该无形资产以使其能够使用或出售在技术上具有可行性；

②具有完成该无形资产并使用或出售的意图；

③无形资产产生经济利益的方式，包括能够证明运用该无形资产生产的产品存在市场或无形资产自身存在市场，无形资产将在内部使用的，可证明其有用性；

④有足够的技术、财务资源和其他资源支持，以完成该无形资产的开发，并有能力使用或出售该无形资产；

⑤归属于该无形资产开发阶段的支出能够可靠地计量。

10、长期待摊费用

本公司长期待摊费用是指已经发生但应由本年和以后各期负担的分摊期限在 1 年以上的各项费用。长期待摊费用按实际支出入账，在项目受益期内平均摊销。

11、职工薪酬

本公司职工薪酬主要包括工资、奖金、津贴和补贴、职工福利费、社会保险费、住房公积金、工会经费和职工教育经费、非货币性福利、辞退福利、内退补偿等与获得职工提供的服务相关的支出。

本公司在职工提供服务的会计期间，将应付的职工薪酬确认为负债。

本公司按规定参加由政府机构设立的职工社会保障体系，包括基本养老保险、医疗保险、住房公积金及其他社会保障制度，相应的支出于发生时计入相关资产成本或当期损益。

在职工劳动合同到期之前解除与职工的劳动关系，或为鼓励职工自愿接受裁减而提出给予补偿的建议，如果本公司已经制定正式的解除劳动关系计划或提出自愿裁减建议并即将实施，同时本公司不能单方面撤回解除劳动关系计划或裁减建议的，确认因解除与职工劳动关系给予补偿产生的预计负债，并计入当期损益。

职工内部退休计划采用上述辞退福利相同的原则处理。本公司将自职工停止提供服务日至正常退休日的期间拟支付的内退人员工资和缴纳的社会保险费等，在符合预计负债确认条件时，计入当期损益（辞退福利）。

12、预计负债

（1）预计负债的确认标准

当与对外担保、未决诉讼或仲裁、产品质量保证、裁员计划、亏损合同、重组义务、固定资产弃置义务等或有事项相关的义务同时符合以下条件，则将其确认为负债：

- ①该义务是公司承担的现时义务；
- ① 该义务的履行很可能导致经济利益流出公司；
- ② 该义务的金额能够可靠地计量。

公司的亏损合同和承担的重组义务符合上述条件的，确认为预计负债。

（2）预计负债的计量

预计负债按照履行相关现时义务可能导致经济利益流出的最佳估计数进行

初始计量，并综合考虑与或有事项相关的风险、不确定性及货币时间价值等因素。货币时间价值影响重大的，通过对相关未来现金流出进行折现后确定最佳估计数。于资产负债表日对预计负债的账面价值进行复核，并对账面价值进行调整以反映当前最佳估计数。因时间推移导致的预计负债账面价值的增加金额，确认为利息费用。

（3）最佳估计数的确定方法

如果所需支出存在一个金额范围，则最佳估计数按该范围的上、下限金额的平均数确定；如果所需支出不存在一个金额范围，则按如下方法确定：

①或有事项涉及单个项目时，最佳估计数按最可能发生的金额确定；

②或有事项涉及多个项目时，最佳估计数按各种可能发生额及其发生概率计算确定。清偿确认的负债所需支出全部或部分预期由第三方或其他方补偿的，则补偿金额在基本确定能收到时，作为资产单独确认。确认的补偿金额不超过所确认负债的账面价值。

13、政府补助

（1）政府补助的确认条件

①企业能够满足政府补助所附条件；

②企业能够收到政府补助。

（2）政府补助的类型及会计处理方法

①与资产相关的政府补助，公司取得时确认为递延收益，自相关资产达到预定可使用状态时，在该资产使用寿命内平均分配，分次计入以后各期的损益。相关资产在使用寿命结束前被出售、转让、报废或发生毁损的，将尚未分配的递延收益余额一次性转入资产处置当期的损益。

②与收益相关的政府补助，用于补偿公司以后期间的相关费用或损失的，取得时确认为递延收益，在确认相关费用的期间计入当期损益；用于补偿公司已发生的相关费用或损失的，取得时直接计入当期损益。

（3）政府补助的计量

政府补助为货币性资产的，按照收到或应收的金额计量。政府补助为非货币性资产的，按照公允价值计量；公允价值不能可靠取得的，按照名义金额计量。

（4）已确认的政府补助需要返还的，分别下列情况处理：

①存在相关递延收益的，冲减相关递延收益账面余额，超出部分计入当期损

益。

②不存在相关递延收益的，直接计入当期损益。

14、递延所得税资产和递延所得税负债

本公司采用资产负债表债务法对企业所得税进行核算。

本公司根据资产、负债的账面价值与其计税基础之间的差额，按照预期收回该资产或清偿该负债期间的适用税率计算确认递延所得税资产或递延所得税负债。

（1）递延所得税资产的确认依据

①本公司以很可能取得用来抵扣可抵扣暂时性差异的应纳税所得额为限，确认由可抵扣暂时性差异产生的递延所得税资产。但是同时具有下列特征的交易中因资产或负债的初始确认所产生的递延所得税资产不予确认：

- a、该项交易不是企业合并；
- b、交易发生时既不影响会计利润也不影响应纳税所得额(或可抵扣亏损)。

②本公司对与子公司、联营公司及合营企业投资相关的可抵扣暂时性差异，同时满足下列条件的，确认相应的递延所得税资产：

- a、暂时性差异在可预见的未来很可能转回；
- b、未来很可能获得用来抵扣暂时性差异的应纳税所得额。

③本公司对于能够结转以后年度的可抵扣亏损和税款抵减，以很可能获得用来抵扣可抵扣亏损和税款抵减的未来应纳税所得额为限，确认相应的递延所得税资产。

（2）递延所得税负债的确认

除下列情况产生的递延所得税负债以外，本公司确认所有应纳税暂时性差异产生的递延所得税负债：

- ①商誉的初始确认；
- ②同时满足具有下列特征的交易中产生的资产或负债的初始确认：

- a、该项交易不是企业合并；
- b、交易发生时既不影响会计利润也不影响应纳税所得额(或可抵扣亏损)。

③本公司对与子公司、联营公司及合营企业投资产生相关的应纳税暂时性差异，同时满足下列条件的：

- a、投资企业能够控制暂时性差异的转回的时间；

b、该暂时性差异在可预见的未来很可能不会转回。

(3) 资产负债表日，对递延所得税资产的账面价值进行复核，如果未来期间很可能无法获得足够的应纳税所得额用以抵扣递延所得税资产的利益，则减记递延所得税资产的账面价值。在很可能获得足够的应纳税所得额时，转回减记的金额。

15、经营租赁

(1) 本公司作为经营租赁承租人时，将经营租赁的租金支出，在租赁期内各个期间按照直线法或根据租赁资产的使用量计入当期损益。作为承租人发生的初始直接费用，计入管理费用，或有租金于发生时确认为当期费用。出租人提供免租期的，本公司将租金总额在不扣除免租期的整个租赁期内，按直线法或其他合理的方法进行分摊，免租期内确认租金费用及相应的负债。出租人承担了承租人某些费用的，本公司按该费用从租金费用总额中扣除后的租金费用余额在租赁期内进行分摊。

(2) 本公司作为经营租赁出租人时，采用直线法将收到的租金在租赁期内确认为收益。初始直接费用，计入当期损益。金额较大的予以资本化，在整个经营租赁期内按照与确认租金收入相同的基础分期计入当期损益。如协议约定或有租金的在实际发生时计入当期收益。出租人提供免租期的，出租人将租金总额在不扣除免租期的整个租赁期内，按直线法或其他合理的方法进行分配，免租期内出租人也确认租金收入。承担了承租人某些费用的，本公司按该费用自租金收入总额中扣除后的租金收入余额在租赁期内进行分配。

16、金融工具

(1) 金融资产和金融负债的分类

本公司按照投资目的和经济实质对拥有的金融资产分为以公允价值计量且其变动计入当期损益的金融资产、持有至到期投资、贷款及应收款项和可供出售金融资产四大类。

按照经济实质将金融负债划分为以公允价值计量且其变动计入当期损益的金融负债和其他金融负债两大类。

①以公允价值计量且其变动计入当期损益的金融资产或金融负债：包括交易性金融资产或金融负债和指定以公允价值计量且其变动计入当期损益的金融资产或金融负债。

交易性金融资产或金融负债是指满足下列条件之一的金融资产或金融负债：

a、取得该金融资产或承担该金融负债的目的，主要是为了近期内出售或回购；

b、属于进行集中管理的可辨认金融工具组合的一部分，且有客观证据表明企业近期采用短期获利方式对该组合进行管理；

c、属于衍生工具。但是，被指定且为有效套期工具的衍生工具、属于财务担保合同的衍生工具、与在活跃市场中没有报价且其公允价值不能可靠计量的权益工具投资挂钩并须通过交付该权益工具结算的衍生工具除外。

指定以公允价值计量且其变动计入当期损益的金融资产或金融负债是指满足下列条件之一的金融资产或金融负债：

a、该指定可以消除或明显减少由于该金融资产或金融负债的计量基础不同所导致的相关利得或损失在确认或计量方面不一致的情况；

b、企业风险管理或投资策略的正式书面文件已载明，该金融资产组合、该金融负债组合、或该金融资产和金融负债组合，以公允价值为基础进行管理、评价并向关键管理人员报告。

②持有至到期投资：是指到期日固定、回收金额固定或可确定，且企业有明确意图和能力持有至到期的非衍生金融资产。主要包括本公司管理层有明确意图和能力持有至到期的固定利率国债、浮动利率公司债券等。

③应收款项：是指在活跃市场中没有报价、回收金额固定或可确定的非衍生金融资产。本公司应收款项主要是指本公司销售商品或提供劳务形成的应收账款以及其他应收款。

④可供出售金融资产：是指初始确认时即被指定为可供出售的非衍生金融资产，以及没有划分为以公允价值计量且其变动计入当期损益的金融资产、持有至到期投资、贷款和应收款项的金融资产。

⑤其他金融负债：指没有划分为以公允价值计量且其变动计入当期损益的金融负债。

（2）金融资产和金融负债的计量

本公司金融资产或金融负债在初始确认时，按照公允价值计量。对于以公允价值计量且其变动计入当期损益的金融资产或金融负债，相关交易费用直接计入当期损益；对于其他类别的金融资产或金融负债，相关交易费用计入初始确认金

额。

本公司对金融资产和金融负债的后续计量方法如下：

①以公允价值计量且其变动计入当期损益的金融资产和金融负债，按照公允价值进行后续计量，公允价值变动及终止确认产生的利得或损失计入当期损益。

②持有至到期投资，采用实际利率法，按照摊余成本进行后续计量，其终止确认、发生减值或摊销产生的利得或损失计入当期收益。

③应收款项，采用实际利率法，按照摊余成本进行后续计量，其终止确认、发生减值或摊销产生的利得或损失计入当期收益。

④可供出售金融资产，按照公允价值进行后续计量，公允价值变动形成的利得或损失计入资本公积。处置可供出售金融资产时，将取得的价款与该金融资产账面价值之间差额计入投资损益；同时，将原直接计入所有者权益的公允价值变动累计额对应处置部分的金额转出，计入投资损益。该类金融资产减值损失及外币货币性金融资产汇兑差额计入当期损益。可供出售金融资产持有期间取得的利息及被投资单位宣告发放的现金股利，计入投资收益。

⑤其他金融负债，与在活跃市场中没有报价且其公允价值不能可靠计量的权益工具投资挂钩并须通过交付该权益工具结算的衍生金融负债按照成本进行后续计量。

不属于指定为以公允价值计量且其变动计入当期损益的金融负债的财务担保合同，以及没有指定为以公允价值计量且其变动计入当期损益并将以低于市场利率贷款的贷款承诺，在初始确认后按照下列两项金额之中的较高者进行后续计量：a、《企业会计准则第 13 号——或有事项》确定的金额；b、初始确认金额扣除按照《企业会计准则第 14 号——收入》的原则确定的累计摊销额的余额。

其他金融负债采用实际利率法，按摊余成本进行后续计量，终止确认或摊销时产生的损益计入当期损益。

（3）金融资产的转移及终止确认

①满足下列条件之一的金融资产，予以终止确认：

- a、将收取金融资产现金流量的合同权利终止；
- b、该金融资产已经转移，且该金融资产所有权上几乎所有的风险和报酬转移给转入方；
- c、该金融资产已经转移，但是企业既没有转移也没有保留该金融资产所有

权上几乎所有的风险和报酬，且放弃了对该金融资产的控制。

②本公司在金融资产整体转移满足终止确认条件的，将下列两项的差额计入当期损益：

a、所转移金融资产的账面价值；

b、因转移而收到的对价，与原直接计入所有者权益的公允价值变动累计额之和。

③本公司的金融资产部分转移满足终止确认条件的，将所转移金融资产整体的账面价值，在终止确认部分和未终止确认部分之间，按照各自的相对公允价值进行分摊，并将下列两项金额的差额计入当期损益：

a、终止确认部分的账面价值；

b、终止确认部分的对价，与原直接计入所有者权益的公允价值变动累计额中对应终止确认部分的金额之和。

④金融资产转移不满足终止确认条件的，继续确认该金融资产，将所收到的对价确认为一项金融负债。对于采用继续涉入方式的金融资产转移，企业应当按照继续涉入所转移金融资产的程度确认一项金融资产，同时确认一项金融负债。

（4）金融资产减值测试方法及减值准备计提方法

①本公司在有以下证据表明该金融资产发生减值的，计提减值准备：

a、发行方或债务人发生严重财务困难；

b、债务人违反了合同条款，如偿付利息或本金发生违约或逾期等；

c、债权人出于经济或法律等方面的考虑，对发生财务困难的债务人作出让步；

d、债务人可能倒闭或进行其他财务重组；

e、因发行方发生重大财务困难，该金融资产无法在活跃市场继续交易；

f、无法辨认一组金融资产中的某项资产的现金流量是否已经减少，但根据公开的数据对其进行总体评价后发现，该组金融资产自初始确认以来的预计未来现金流量确已减少且可计量；

g、债务人经营所处的技术、市场、经济或法律环境等发生重大不利变化，使权益工具投资人可能无法收回投资成本；

h、权益工具投资的公允价值发生严重或非暂时性下跌；

i、其他表明金融资产发生减值的客观证据。

②本公司在资产负债表日分别不同类别的金融资产采取不同的方法进行减值测试，并计提减值准备：

a、持有至到期投资：在资产负债表日本公司对于持有至到期投资有客观证据表明其发生了减值的，应当根据其账面价值与预计未来现金流量现值之间差额计算确认减值损失。

b、可供出售金融资产：在资产负债表日本公司对可供出售金融资产的减值情况进行分析，判断该项金融资产公允价值是否持续下降。通常情况下，如果可供出售金融资产的公允价值发生较大幅度下降，在综合考虑各种相关因素后，预期这种下降趋势属于非暂时性的，可以认定该可供出售金融资产已发生减值，确认减值损失。可供出售金融资产发生减值的，在确认减值损失时，将原直接计入所有者权益的公允价值下降形成的累计损失一并转出，计入资产减值损失。

17、外币业务和外币报表折算

（1）外币交易

本公司发生的外币交易，采用交易发生日的即期汇率（通常指中国人民银行公布的当日外汇牌价的中间价，下同）折合算成人民币记账。

在资产负债表日，对外币货币性项目，采用资产负债表日即期汇率折算，因资产负债表日即期汇率与初始确认时或者前一资产负债表日即期汇率不同而产生的汇兑差额，计入当期损益。以历史成本计量的外币非货币性项目，仍采用交易发生日的即期汇率折算，不改变其记账本位币金额。以公允价值计量的外币非货币性项目，采用公允价值确定日的即期汇率折算，折算后的记账本位币金额与原记账本位币金额的差额，作为公允价值变动处理，计入当期损益。

（2）外币财务报表的折算

①资产负债表中的资产和负债项目，采用资产负债表日的即期汇率折算；所有者权益项目除“未分配利润”项目外，其他项目采用发生时的即期汇率折算。

②利润表中的收入和费用项目，采用交易发生日的即期汇率折算。

按照上述折算产生的外币财务报表折算差额，在资产负债表中所有者权益项目下单独列示。

③现金流量表采用现金流量发生日的即期汇率折算。汇率变动对现金的影响额作为调节项目，在现金流量表中单独列示。

18、同一控制下和非同一控制下企业合并的会计处理方法

（1）同一控制下的企业合并的会计处理方法

本公司在企业合并中取得的资产和负债，按照合并日被合并方的账面价值计量。本公司取得的净资产账面价值与支付的合并对价账面价值（或发生股份面值总额）的差额，应当调整资本公积；资本公积不足冲减的，调整留存收益。

（2）非同一控制下的企业合并的会计处理方法

本公司在购买日对合并成本大于合并中取得的被购买方可辨认净资产公允价值份额的差额，确认为商誉；如果合并成本小于合并中取得的被购买方可辨认净资产公允价值份额的差额，首先对取得的被购买方的各项可辨认资产、负债及或有负债的公允价值以及合并成本的计量进行复核，经复核后合并成本仍小于合并中取得的被购买方可辨认净资产公允价值份额的，其差额应当计入当期损益。

19、合并财务报表的编制方法

（1）合并范围的确定

合并财务报表按照 2006 年 2 月颁布的《企业会计准则第 33 号——合并财务报表》执行。以控制为基础确定合并财务报表的合并范围，合并了本公司及本公司直接或间接控制的子公司、特殊目的主体的财务报表。控制是指本公司有权决定被投资单位的财务和经营政策，并能据以从该企业的经营活动中获取利益。

有证据表明母公司不能控制被投资单位的，不纳入合并报表范围。

（2）购买或出售子公司股权的处理

本公司将与购买或出售子公司股权所有权相关的风险和报酬实质上发生转移的时间确认为购买日和出售日。对于非同一控制下企业合并取得或出售的子公司，在购买日后及出售日前的经营成果及现金流量已适当地包括在合并利润表和合并现金流量表中；对于同一控制下企业合并取得的子公司，自合并当期期初至合并日的经营成果和现金流量也已包括在合并利润表和合并现金流量表中，合并财务报表的比较数也已作出了相应的调整。

购买子公司少数股权所形成的长期股权投资，公司在编制合并财务报表时，因购买少数股权新取得的长期股权投资与按照新增持股比例计算应享有子公司自购买日(或合并日)开始持续计算的净资产份额之间的差额，调整所有者权益(资本公积)，资本公积不足冲减的，调整留存收益。

（3）当子公司的会计政策、会计期间与母公司不一致时，对子公司的财务

报表进行调整。

如果子公司执行的会计政策与本公司不一致，编制合并财务报表时已按照本公司的会计政策对子公司财务报表进行了相应的调整；对非同一控制下企业合并取得的子公司，已按照购买日该子公司可辨认的资产、负债及或有负债的公允价值对子公司财务报表进行了相应的调整。

（4）合并方法

在编制合并财务报表时，本公司与子公司及子公司相互之间的所有重大账户及交易将予以抵销。

被合并子公司净资产属于少数股东权益的部分在合并财务报表的股东权益中单独列报。少数股东分担的亏损如果超过其在子公司的权益份额，如该少数股东有义务且有能力弥补，则冲减少数股东权益；否则有关超额亏损将由本公司承担。

20、现金等价物的确定标准

本公司之现金等价物指持有期限短（一般是指从购买日起三个月内到期）、流动性强、易于转换为已知金额现金、价值变动风险很小的投资。

（二）主要会计政策、会计估计变更情况

（1）会计政策变更

报告期内，本公司无会计政策变更。

（2）会计估计变更

报告期内，本公司无会计估计变更。

三、报告期的主要会计数据和财务指标分析

（一）主要财务状况

1、资产构成情况

报告期内，公司资产构成情况如下表：

单位：元

项目	2013 年 6 月 30 日		2012 年 12 月 31 日		2011 年 12 月 31 日	
	金额	比例	金额	比例	金额	比例
流动资产						
货币资金	18,238,386.63	58.35%	17,010,527.77	55.44%	19,002,906.79	60.11%
预付款项	203,061.69	0.65%	243,790.33	0.79%	218,829.00	0.69%
应收账款	-	-	-	-	1,658,128.00	5.25%
其他应收款	5,424,174.14	17.35%	5,471,290.99	17.83%	1,785,469.21	5.65%
存货	260,340.14	0.83%	253,297.85	0.83%	210,511.97	0.67%
流动资产合计	24,125,962.60	77.19%	22,978,906.94	74.89%	22,875,844.97	72.37%
非流动资产						
固定资产	3,291,867.89	10.53%	3,661,725.48	11.93%	4,057,436.77	12.84%
无形资产	3,394,610.44	10.86%	3,476,571.09	11.33%	3,970,468.75	12.56%
长期待摊费用	421,751.63	1.35%	542,806.71	1.77%	695,567.45	2.20%
递延所得税资产	21,733.19	0.07%	23,473.04	0.08%	11,736.52	0.04%
非流动资产合计	7,129,963.15	22.81%	7,704,576.32	25.11%	8,735,209.49	27.63%
资产总计	31,255,925.75	100.00%	30,683,483.26	100.00%	31,611,054.46	100.00%

报告期内公司资产结构比较稳定，流动资产占比均在 70% 以上，主要为货币资金，占资产总额比例超过 50%，主要是由于公司业务收入主要以预收款项方式进行结算，从而公司货币资金保有量较好。非流动资产中无形资产与固定资产占比较高，主要跟公司提供互联网信息服务有关，主要为相关电子设备及网络域名、软件等。

2、负债构成情况

报告期内，公司负债结构如下表：

单位：元

项目	2013 年 6 月 30 日		2012 年 12 月 31 日		2011 年 12 月 31 日	
	金额	比例	金额	比例	金额	比例
流动负债						
预收款项	10,048,739.51	88.22%	9,767,808.24	84.03%	13,873,750.39	78.17%
应付职工薪酬	552,548.18	4.85%	656,357.67	5.65%	2,341,016.36	13.19%
应交税费	463,375.05	4.07%	691,830.52	5.95%	1,047,149.18	5.90%
其他应付款	325,254.88	2.86%	508,127.84	4.37%	485,414.72	2.74%
流动负债合计	11,389,917.62	100.00%	11,624,124.27	100.00%	17,747,330.65	100.00%
非流动负债合计	-	-	-	-	-	-
负债合计	11,389,917.62	100.00%	11,624,124.27	100.00%	17,747,330.65	100.00%

报告期内公司负债主要为流动负债，其中预收账款各期末余额占负债总额比例在 78% 以上，主要是由于公司收入采取预收款项进行结算，从而导致预收账款余额较大。

3、现金流量情况

报告期内，公司现金流量情况如下表：

单位：元

项目	2013 年 6 月 30 日	2012 年 12 月 31 日	2011 年 12 月 31 日
经营活动现金流入小计	29,446,137.09	55,963,589.72	54,156,482.80
经营活动现金流出小计	27,323,934.03	57,225,108.34	44,400,613.79
经营活动产生的现金流量净额	2,122,203.06	-1,261,518.62	9,755,869.01
投资活动现金流入小计	-	2,226.00	90.00
投资活动现金流出小计	265,528.28	619,663.60	2,544,145.86
投资活动产生的现金流量净额	-265,528.28	-617,437.60	-2,544,055.86
筹资活动现金流入小计	-	-	-
筹资活动现金流出小计	-	-	-
筹资活动产生的现金流量净额	-	-	-
现金及现金等价物净增加额	1,856,674.78	-1,878,956.22	7,211,813.15

报告期内公司经营活动现金为净流入，主要是由于公司收入稳定，且采取预收方式结算收入，现金流稳定。

截止 2013 年 6 月 30 日，公司投资活动现金流量净额合计为-3,427,021.74 元，主要是公司在 2011 年购入 528 牛人网等相关域名资产，以及公司根据业务需要增加相关服务器等固定资产支出。

（二）主要财务指标分析

报告期内，公司主要财务指标如下表所示：

单位：元

项目	2013 年 1—6 月 / 2013 年 6 月末	2012 年度 / 2012 年 12 月末	2011 年度 / 2011 年 12 月末
营业收入	21,697,092.46	50,461,533.83	43,251,895.52
净利润	806,649.13	5,195,635.19	3,765,272.57
归属于申请挂牌公司股东的净利润	1,086,926.36	4,581,640.63	3,243,872.99
扣除非经常性损益后的净利润	360,921.17	3,696,958.58	2,794,291.84
归属于申请挂牌公司股东的扣除非经常性损益的净利润	670,598.40	3,156,464.02	2,331,692.26

项目	2013 年 1—6 月 / 2013 年 6 月末	2012 年度 / 2012 年 12 月末	2011 年度 / 2011 年 12 月末
毛利率	95.14%	96.63%	96.22%
净资产收益率	5.79%	23.58%	22.88%
扣除非经常性损益后的净资产收益率	3.57%	16.25%	16.45%
应收账款周转率	-	60.87	26.00
存货周转率	4.11	7.34	7.73
基本每股收益（元 / 股）	0.09	0.44	0.31
稀释每股收益（元 / 股）	0.09	0.44	0.31
经营活动现金净流量	1,493,387.24	-1,345,131.42	10,249,075.11
每股经营活动现金净流量（元 / 股）	0.12	-0.11	0.85
总资产	31,255,925.75	30,683,483.26	31,611,054.46
股东权益合计	19,866,008.13	19,059,358.99	13,863,723.81
归属于申请挂牌公司股权权益	18,222,501.71	17,135,575.35	12,553,934.73
每股净资产（元 / 股）	1.66	1.83	1.33
归属于申请挂牌公司股东每股净资产（元 / 股）	1.52	1.65	1.21
资产负债率（母公司）	40.02%	42.67%	59.42%
流动比率	2.12	1.98	1.29
速动比率	2.10	1.96	1.28

注：2013 年 1-6 月每股收益以股份公司成立之后股本 12,000,000 股为计算依据；

毛利率=（主营业务收入-主营业务成本）/主营业务收入；

净资产收益率、基本每股收益、稀释每股收益根据《公开发行证券的公司信息披露编报规则第 9 号—净资产收益率和每股收益的计算及披露》（2010 年修订）计算；

应收款项周转率=主营业务收入÷应收账款平均余额，应收账款平均余额=(应收账款年初数+应收账款年末数)÷2；

存货周转率=主营业务成本÷存货平均余额，存货平均余额=(存货年初数+存货年末数)÷2；

资产负债率=负债总额/资产总额；

流动比率=流动资产/流动负债；

速动比率=速动资产/流动负债=(流动资产-存货)/流动负债。

1、盈利能力分析

财务指标	2013 年 1-6 月	2012 年度	2011 年度
毛利率	95.14%	96.63%	96.22%
销售净利率	3.72%	10.30%	8.71%
总资产报酬率	2.60%	16.68%	11.91%
净资产收益率	5.79%	23.58%	22.88%
基本每股收益	0.09	0.44	0.31

注：毛利率=（主营业务收入-主营业务成本）/主营业务收入；

销售净利率=净利润/销售收入；

总资产报酬率=净利润÷平均资产总额；

净资产收益率、基本每股收益根据《公开发行证券的公司信息披露编报规则第 9 号—净资产收益率和每股收益的计算及披露》（2010 年修订）计算。

如上表所示，公司 2011 年度、2012 年度以及 2013 年 1—6 月毛利率均稳定维持在 95% 以上，毛利率较高，其主要原因系公司所处行业为互联网信息服务业，开展服务主要依靠相关网站的运营，除销售人员外，不需要人工及其他资源的持续投入。

2、偿债能力分析

财务指标	2013/6/30	2012/12/31	2011/12/31
流动比率	2.12	1.98	1.29
速动比率	2.10	1.96	1.28
资产负债率（母公司）	40.02%	42.67%	59.42%

公司流动比率与速动比率较高，符合服务性行业轻资产特点，资产流动性好，财务风险低。

3、营运能力分析

财务指标	2013/6/30	2012/12/31	2011/12/31
应收款项周转率	-	60.87	26.00
存货周转率	4.11	7.34	7.73
总资产周转率	0.70	1.62	1.36

公司业务结算方式具有先收款后服务的特点，因此报告期公司基本不存在应收账款，2011 年末公司应收账款为 165.81 万元，主要系报告期初公司为满足若干客户财务核算需要，针对部分客户采取了先行开具发票，于双方约定时间再收取业务款项并开通业务的行为。该部分款项均于后期成功收回。近年来，为加强内部控制，规范业务流程，严格控制业务结算与资金回笼风险，公司针对所有业务统一规定先收款后开通服务的业务规定，因此目前公司无应收账款。

除市场开拓需要投入较大人力资源外，公司开展业务不需要原材料等资源要素的投入，因此公司存货主要为低值易耗品，金额较小，存货周转率较高。

（三）营业收入的主要构成及分析

1、营业收入的主要构成

报告期内，公司营业收入为主营业务收入和其他业务收入，其中，主营业务为细分行业互联网职业信息服务及其增值服务，其他业务收入为个人推荐业务，主要情况如下表：

单位：元

项目	2013 年 1-6 月		2012 年		2011 年	
	金额	占比	金额	占比	金额	占比
主营业务收入	21,697,092.46	100.00%	50,461,533.83	100.00%	43,109,121.88	99.67%
其他业务收入	-	0.00%	-	0.00%	142,773.64	0.33%
营业收入	21,697,092.46	100.00%	50,461,533.83	100.00%	43,251,895.52	100.00%

从上表可以看出，公司主营业务收入占营业收入比重均在 99% 以上，公司主营业务突出，且 2011 年度、2012 年度同比增长 17.06%，保持稳定态势。

2、主营业务收入按业务类别构成情况

报告期内，公司主营业务收入按业务类型分为细分行业互联网职业信息服务及增值服务两大类，各期主要情况如下表：

单位：元

类别	2013 年 1-6 月	2012 年	2011 年
细分行业互联网职业信息服务	20,957,180.46	48,099,588.33	41,498,348.98
增值服务	739,912.00	2,361,945.50	1,610,772.90
合计	21,697,092.46	50,461,533.83	43,109,121.88

细分行业互联网职业信息服务作为公司主要收入来源，在 2011 年、2012 年、2013 年 1-6 月分别占主营业务收入总额的 96.26%、95.32%、96.56%，且从 2011 年到 2012 年保持稳定增长，同比增长 15.91%。

3、主营业务收入按细分行业构成情况

报告期内，公司主营业务收入按行业分类如下：

单位：元

行业	2013 年 1-6 月		2012 年		2011 年	
	金额	占比	金额	占比	金额	占比
建筑	6,687,978.46	30.82%	17,096,197.54	33.88%	12,098,803.24	28.07%
汽车	4,956,013.30	22.84%	10,164,438.46	20.14%	9,892,976.23	22.95%
医疗	4,801,065.27	22.13%	10,749,015.68	21.30%	9,226,785.46	21.40%

行业	2013 年 1-6 月		2012 年		2011 年	
	金额	占比	金额	占比	金额	占比
印刷	1,922,490.42	8.86%	4,071,591.79	8.07%	3,943,975.65	9.15%
其他	3,329,545.00	15.35%	8,380,290.36	16.61%	7,946,581.30	18.43%
合计	21,697,092.46	100.00%	50,461,533.83	100.00%	43,109,121.88	100.00%

公司目前以中国印刷人才网、中国医疗人才网、中国建筑人才网、中国汽车人才网为主体，同时涵盖旅游、化工、电力、模具、照明等 20 多个细分行业，2011~2013 年 6 月公司建筑、汽车、医疗及印刷四大行业的收入总额分别为 35,162,540.58 元、42,081,243.47 元、18,367,547.45 元，占收入总额的比重分别为 81.57%、83.39%、84.65%，其中 2011 年至 2012 年同比增长 19.68%，公司主要行业收入稳定增长。公司在保持主要行业优势地位的同时注重对于其他行业的拓展，报告期内其他行业收入同比增长 5.46%。

4、主营业务收入按地区类别构成情况

单位：元

行业	2013 年 1-6 月		2012 年		2011 年	
	金额	占比	金额	占比	金额	占比
华东	8,611,505.60	39.69%	19,345,375.17	38.34%	16,674,192.36	38.68%
华南	5,775,274.40	26.62%	14,257,564.36	28.25%	13,015,238.42	30.19%
华中	2,475,743.27	11.41%	5,810,719.12	11.52%	4,881,597.74	11.32%
华北	2,248,726.56	10.36%	5,470,293.91	10.84%	4,515,446.49	10.47%
西南	1,545,022.49	7.12%	3,432,253.06	6.80%	2,565,247.17	5.95%
东北	517,249.68	2.38%	1,010,322.14	2.00%	860,461.73	2.00%
西北	425,169.59	1.96%	971,683.96	1.93%	562,749.22	1.31%
其他	98,400.86	0.45%	163,322.11	0.32%	34,188.75	0.08%
合计	21,697,092.46	100.00%	50,461,533.83	100.00%	43,109,121.88	100.00%

注：华北：北京市、天津市、河北省、山西省、内蒙古自治区；

东北：辽宁省、吉林省、黑龙江省；

华东：上海市、江苏省、浙江省、福建省、山东省；

华中：河南省、湖北省、湖南省、安徽省、江西省；

华南：广东省、海南省、广西壮族自治区；

西南：重庆市、四川省、贵州省、云南省、西藏自治区

西北：陕西省、甘肃省、青海省、宁夏回族自治区、新疆维吾尔自治区

其他：港、澳、台及海外。

公司收入来源主要集中在华东和华南地区，上述两个地区 2011 年至 2013 年

6 月收入为 29,689,430.78、33,602,939.53 元、14,386,780.00 元，占总收入比例分别为 68.87%、66.59%、66.31%。

（四）利润总额的构成及变动情况

单位：元

项目	2013 年 1-6 月	2012 年		2011 年
	金额	金额	增长率	金额
营业收入	21,697,092.46	50,461,533.83	16.67%	43,251,895.52
营业成本	1,055,452.24	1,702,822.21	4.60%	1,627,934.95
营业利润	644,383.98	4,338,167.14	21.07%	3,583,307.35
利润总额	1,158,181.58	6,074,845.50	29.13%	4,704,461.15
净利润	806,649.13	5,195,635.19	37.99%	3,765,272.57
非经常性损益	513,797.60	1,736,678.36	54.90%	1,121,153.80
扣除非经常性损益的净利润	360,921.17	3,696,958.58	32.30%	2,794,291.84
营业利润/利润总额	55.64%	71.41%		76.17%
净利润/利润总额	69.65%	85.53%		80.04%
扣除非经常性损益的净利润/净利润	44.74%	71.16%		74.21%

从 2011 年到 2012 年营业收入同比增长 16.67%，营业成本同比增长 4.60%，公司成本控制良好。从 2011 年到 2012 年净利润同比增长 37.99%，增长幅度较大。

（五）主要费用及变动情况

单位：元

项目	2013 年 1-6 月	2012 年		2011 年
	金额	金额	增长率	金额
销售费用	12,035,726.08	26,879,606.68	24.44%	21,600,026.73
管理费用	7,685,314.80	15,016,609.32	6.73%	14,069,492.71
其中：研发支出	3,106,710.34	10,109,686.10	4.91%	9,636,941.87
财务费用	-14,644.74	-194,937.29	-57.07%	-124,105.33
营业收入	21,697,092.46	50,461,533.83	16.67%	43,251,895.52
销售费用占营业收入比重	55.47%	53.27%		49.94%
管理费用占营业收入比重	35.42%	29.76%		32.53%
研发支出占营业收入比重	14.32%	20.03%		22.28%
财务费用占营业收入比重	-0.07%	-0.39%		-0.29%

2012 年公司销售费用较 2011 年增长 24.44%，管理费用较 2011 年增长 6.73%，

其中研发支出增长 4.91%，主要是由于公司销售业务增长，销售人员增加，从而导致销售费用增加；为持续保持技术优势，不断开拓服务领域，公司加快服务平台开发，导致管理费用、研发支出增长。公司无相关银行借款，公司财务费用为利息收入。

由于公司为互联网信息服务企业，公司营业成本主要为销售费用、管理费用等期间费用，导致期间费用占营业收入的比重较大，2011 年至 2013 年 6 月，公司管理费用及销售费用占营业收入的比重分别为 82.47%、83.03%、90.89%，其中研发费用占比分别为 22.28%、20.03%、14.32%。

（六）重大投资收益情况

报告期内，公司无重大投资收益。

（七）非经常性损益情况

单位：元

项目	2013年1-6月	2012年	2011年
非流动资产处置损益	-	-13,878.40	433.64
计入当期损益的政府补助（与企业业务密切相关，按照国家统一标准定额或定量享受的政府补助除外）	560,000.00	1,785,400.00	1,121,100.00
除上述各项之外的其他营业外收入和支出	-46,202.40	-34,843.24	-379.84
非经常性损益总额	513,797.60	1,736,678.36	1,121,153.80
减：所得税影响额	68,069.64	238,001.75	150,173.07
非经常性损益净额	445,727.96	1,498,676.61	970,980.73
减：归属于少数股东的非经常性损益净影响数（税后）	29,400.00	73,500.00	58,800.00
归属于公司普通股股东的非经常性损益	416,327.96	1,425,176.61	912,180.73

报告期内，公司政府补助明细如下表：

单位：元

2013年1-6月	
项目	金额
深圳市财政委员会互联网服务创新扶持计划补贴款	500,000.00
上海闵行区税务补贴款	60,000.00
合计	560,000.00
2012年	
项目	金额
2011深圳市电子商务款10万、2011年 ICP 补贴款1万	110,000.00
深圳市市场监督管理局著作权登记补贴款	5,400.00

深圳市互联网应用报务创新计划扶持资金	1,000,000.00
深圳市财政委员会科技创新委员会创新大赛奖金	20,000.00
深圳市财政委员会品牌培育项目扶持资金	500,000.00
上海闵行区税务补贴款	150,000.00
合计	1,785,400.00
2011 年	
项目	金额
2010年深圳市福田区电子商务补贴款	470,000.00
深圳市福田区专利权前期补贴	2,000.00
上海马桥镇展会补贴款	70,000.00
2011年深圳市福田区科技创新局电子商务补贴款-JOB36行业招聘网站	500,000.00
深圳财政局社保补贴款	26,900.00
2011 年第五批专利资助费	2,200.00
上海闵行区税务补贴款	50,000.00
合计	1,121,100.00

（八）公司主要税项及相关税收优惠政策情况

1、公司主要税种及税率

公司主要税种及税率如下表所示：

税种	计税依据	税率
增值税	应税收入	3%、6%
营业税	应税营业收入	5%
城市维护建设税	应缴纳流转税额	5%、7%
教育费附加	应缴纳流转税额	3%
地方教育费附加	应缴纳流转税额	2%
堤围防护费	应税收入	0.10%、0.01%
水利建设专项资金	应税收入	0.10%
企业所得税	应纳税所得额	15%、25%

2、公司税收优惠政策情况

（1）公司于 2009 年 6 月 27 日取得由深圳市科技和信息局、深圳市财政局、深圳市国家税务局、深圳市地方税务局批准的高新技术企业证书（证书编号：GR200944200168），有效期为 3 年。根据深圳市国家税务局出具的《深圳市国家税务局税收优惠登记备案通知书》（深国税福减免备案[2009]194 号），公司自 2009 年 1 月 1 日至 2011 年 12 月 31 日享受按 15% 的企业所得税税率缴纳企业所得税

的优惠。

(2) 公司于 2012 年 9 月 12 日取得由深圳市科技创新委员会、深圳市财政委员会、深圳市国家税务局、深圳市地方税务局批准的高新技术企业证书（证书编号：GF201244200461），有效期为 3 年。根据深圳市国家税务局出具的《深圳市国家税务局税收优惠登记备案通知书》（深国税福减免备案[2013]327 号），公司自 2012 年 1 月 1 日至 2014 年 12 月 31 日享受按 15% 的企业所得税税率缴纳企业所得税的优惠。

（九）报告期主要资产情况

1、货币资金

报告期内，货币资金明细表如下：

单位：元

项目	2013 年 6 月 30 日	2012 年 12 月 31 日	2011 年 12 月 31 日
现金	108,589.35	133,658.40	194,722.93
银行存款	18,129,797.28	16,876,869.37	18,808,183.86
合计	18,238,386.63	17,010,527.77	19,002,906.79

2、应收账款

公司 2013 年 6 月 30 日、2012 年 12 月 31 日应收账款无余额，2011 年 12 月 31 日应收账款情况如下：

(1) 2011 年 12 月 31 日应收账款按种类披露

单位：元

种类	2011 年 12 月 31 日			
	账面余额		坏账准备	
	金额	比例	金额	比例
单项金额重大的应收账款	-	-	-	-
单项金额不重大但按信用风险特征组合后该组合的风险较大的应收账款	-	-	-	-
其他不重大应收账款	1,658,128.00	100%	-	-
合计	1,658,128.00	100%	-	-

(2) 2011 年 12 月 31 日应收账款账龄情况

单位：元

账龄	坏账准备计提比例	2011 年 12 月 31 日			
		账面余额	占比	坏账准备	账面净额
1 年以内（含 1 年）	0%	1,658,128.00	100%	-	1,658,128.00
1-2 年（含 2 年）	10%	-	-	-	-
2-3 年（含 3 年）	20%	-	-	-	-
3-4 年（含 4 年）	40%	-	-	-	-
4-5 年（含 5 年）	60%	-	-	-	-
5 年以上	100%	-	-	-	-
合计		1,658,128.00	100%	-	1,658,128.00

(3) 2011 年 12 月 31 日应收账款金额前五名

单位：元

单位名称	与本集团关系	金额	账龄	占应收账款总额的比例
北京祥云医院管理有限公司	非关联方	60,000.00	一年以内	3.62%
扬州惠通化工技术有限公司	非关联方	60,000.00	一年以内	3.62%
福建海峡银行股份有限公司	非关联方	52,300.00	一年以内	3.15%
北汽(广州)汽车有限公司	非关联方	51,240.00	一年以内	3.09%
青岛建安建设集团	非关联方	50,000.00	一年以内	3.02%
合计		273,540.00		16.50%

4、其他应收款

(1) 其他应收款账龄情况

公司报告期内其他应收款账龄情况如下：

单位：元

账龄	坏账准备计提比例	2013 年 6 月 30 日			
		账面余额	占比	坏账准备	账面净额
1 年以内（含 1 年）	0%	357,720.47	6.42%	-	357,720.47
1-2 年（含 2 年）	10%	3,632,334.88	65.22%	165.00	3,632,169.88
2-3 年（含 3 年）	20%	326,278.21	5.86%	89,428.11	236,850.10
3 年以上	40%	1,252,728.49	22.49%	55,294.80	1,197,433.69
合计		5,569,062.05	100.00%	144,887.91	5,424,174.14
账龄	坏账准备计提比例	2012 年 12 月 31 日			
		账面余额	占比	坏账准备	账面净额
1 年以内（含 1 年）	0%	4,759,004.76	85.45%	-	4,759,004.76
1-2 年（含 2 年）	10%	0.00	0.00%	-	-

账龄	坏账准备计提比例	2013 年 6 月 30 日			
		账面余额	占比	坏账准备	账面净额
2-3 年（含 3 年）	20%	97,935.19	1.76%	90,068.11	7,867.08
3 年以上	40%	770,837.95	13.84%	66,418.80	704,419.15
合计		5,627,777.90	101.05%	156,486.91	5,471,290.99
账龄	坏账准备计提比例	2011 年 12 月 31 日			
		账面余额	占比	坏账准备	账面净额
1 年以内（含 1 年）	0%	363,895.59	6.53%	-	363,895.59
1-2 年（含 2 年）	10%	638,657.29	11.47%	45,034.06	593,623.23
2-3 年（含 3 年）	20%	811,624.30	14.57%	33,209.40	778,414.90
3 年以上	40%	49,535.49	0.89%	-	49,535.49
合计		1,863,712.67	33.47%	78,243.46	1,785,469.21

(2) 持有本公司 5%（含 5%）以上表决权股份股东单位的欠款

单位：元

单位名称	2013 年 6 月 30 日		2012 年 12 月 31 日		2011 年 12 月 31 日	
	欠款金额	计提坏账金额	欠款金额	计提坏账金额	欠款金额	计提坏账金额
王亮	2,385,736.88	-	2,410,736.88	-	48,936.88	-
恒沃投资	300,000.00	-	300,000.00	-	-	-
合计	2,685,736.88	-	2,710,736.88	-	48,936.88	-

2012 年 4 月 10 日万泉河（36 人才网）召开股东会作出决议，同意按截止 2011 年 12 月 31 日经审计后未分配利润进行利润分配，全体股东按照出资比例参与分红，分红金额为 300 万元，相关利润分配事项于 2012 年处理完毕。2013 年公司启动改制，因审计追溯调整，公司截至 2011 年 12 月 31 日调整后未分配利润不足以支持此次分红事项。出于谨慎性考虑，2013 年 8 月 9 日，万泉河（36 人才网）召开股东会作出决议，同意撤销 2011 年度利润分配决议，以截至 2012 年 12 月 31 日未分配利润为基础按照各股东持股比例分配利润 260 万元，剩余原已分配现已撤销分红 40 万元通过暂时挂账形式暂不分配。2013 年 9 月 1 日，万泉河（36 人才网）召开股东会作出决议，同意以截至 2013 年 6 月 30 日未分配利润为基础进行利润分配，分红金额为 40 万元。截至本公开转让说明书签署之日，公司股东除王亮因业务需要借支备用金外，不存在其他持股 5% 以上股东其他应收款余额。

(3) 各期末其他应收款金额前五名

公司 2013 年 6 月 30 日其他应收款金额前五名情况如下表：

单位：元

单位名称	与本公司关系	金额	年限	占其他应收款总额比例%
王亮	股东	35,000.00	1 年以内	0.63%
		2,320,800.00	1-2 年	41.67%
		29,936.88	3 年以上	0.54%
崔文俏	非关联方	850,516.49	1-2 年	15.27%
		156,869.92	3 年以上	2.82%
翟桂青	非关联方	456,026.43	3 年以上	8.19%
深圳市满京华投资有限公司	非关联方	364,254.00	3 年以上	6.54%
冯华	股东	328,800.00	1-2 年	5.90%
合计		4,542,203.72		81.56%

公司 2012 年 12 月 31 日其他应收款金额前五名情况如下表：

单位：元

单位名称	与本公司关系	金额	年限	占其他应收款总额比例%
王亮	股东	2,320,800.00	1 年以内	41.24%
		89,936.88	2-3 年	1.60%
崔文俏	非关联方	756,828.89	1 年以内	13.45%
		250,557.52	3 年以上	4.45%
翟桂青	非关联方	300,000.00	1 年以内	5.33%
		156,026.43	3 年以上	2.77%
深圳市满京华投资有限公司	非关联方	364,254.00	3 年以上	6.47%
冯华	股东	328,800.00	1 年以内	5.84%
合计		4,567,203.72		81.15%

公司 2011 年 12 月 31 日其他应收款金额前五名情况如下表：

单位：元

单位名称	与本公司关系	金额	年限	占其他应收款总额比例%
崔文俏	非关联方	380,967.07	1-2 年	20.44%
		269,549.42	2-3 年	14.46%
深圳市满京华投资有限公司	非关联方	364,254.00	2-3 年	19.54%
翟桂青	非关联方	152,771.43	1 年以内	8.20%
		3,255.00	2-3 年	0.17%
黎华	非关联方	70,000.00	1 年以内	3.76%
王亮	股东	48,936.88	1 年以内	2.63%
合计		1,289,733.80		69.20%

应收王亮、冯华款项主要系原分红款项撤销后挂账形成。因公司历史上内部控制较为薄弱，规范运营意识不强，公司崔文俏、翟桂青作为三六行网络科技少数股东，存在占用子公司资金的情况，截至 2013 年 6 月 30 日，资金占用余额为 1,007,386.41 元、456,026.43 元。为规范公司治理，保障子公司资产独立性，崔文俏、翟桂青已于 2013 年 8 月 29 日归还所占用全部资金，并出具避免资金占用等关联交易承诺函，承诺加强公司内控制度的建设，完善法人治理结构，杜绝资金占用等关联交易行为。

5、预付账款

（1）预付账款账龄情况

单位：元

项目	2013 年 6 月 30 日		2012 年 12 月 31 日		2011 年 12 月 31 日	
	金额	比例	金额	比例	金额	比例
1 年以内（含 1 年）	203,061.69	100.00%	243,790.33	100.00%	218,829.00	100.00%
合计	203,061.69	100.00%	243,790.33	100.00%	218,829.00	100.00%

注：各期末预付账款未出现未来现金流量低于账面价值的情况，未计提坏账准备。

（2）截止 2013 年 6 月 30 日，本公司预付账款中无持有公司 5%(含 5%)以上表决权股份的股东单位款项。

（3）各期末预付账款金额前五名

公司 2013 年 6 月 30 日预付账款金额前五名如下表：

单位：元

单位名称	与本公司关系	金额	占预付款项总额比例	年限	未结算原因
火艳	非关联方	70,000.00	34.47%	1 年以内	预付下一季度上海三六行房租
杭州古荡湾股份经济合作社	非关联方	65,924.05	32.47%	1 年以内	预付下一季度杭州分公司房租
深圳市新讯信息技术有限公司	非关联方	28,000.00	13.79%	1 年以内	预付下半年服务器托管费
孔俊	非关联方	17,122.23	8.43%	1 年以内	预付下一季度武汉办事处房租
深圳沃克斯信息公司	非关联方	11,635.22	5.73%	1 年以内	预付下一年度服务器托管费
合计		192,681.50	94.89%		

公司 2012 年 12 月 31 日预付账款金额前五名如下表：

单位：元

单位名称	与本公司关系	金额	占预付款项总额比例	年限	未结算原因
火艳	非关联方	70,000.00	28.71%	一年以内	预付下一季度上海三六行房租
杭州古荡湾股份经济合作社	非关联方	41,503.00	17.02%	一年以内	预付下一季度杭州分公司房租
李莉	非关联方	24,600.00	10.09%	一年以内	预付下一季度重庆办事处房租
孔俊	非关联方	19,000.00	7.79%	一年以内	预付下一季度武汉办事处房租
苏州嘉博商业运营有限公司	非关联方	15,816.96	6.49%	一年以内	预付下一季度苏州办事处房租
合计		170,919.96	70.11%		

公司 2011 年 12 月 31 日预付账款金额前五名如下表：

单位：元

单位名称	与本公司关系	金额	占预付款项总额比例	年限	未结算原因
火艳	非关联方	70,000.00	31.99%	一年以内	预付下一季度上海三六行房租
李员	非关联方	42,000.00	19.19%	一年以内	预付下一季度北京分公司房租
杭州古荡湾股份经济合作社	非关联方	35,485.82	16.22%	一年以内	预付下一季度杭州分公司房租
孔俊	非关联方	19,760.00	9.03%	一年以内	预付下一季度武汉办事处房租
天津京雄科技工程发展有限公司	非关联方	5,816.84	2.66%	一年以内	预付下一季度天津办事处房租
合计		173,062.66	79.09%		

6、存货情况

(1) 存货构成情况

单位：元

项目	2013 年 6 月 30 日			2012 年 12 月 31 日			2011 年 12 月 31 日		
	账面余额	跌价准备	账面价值	账面余额	跌价准备	账面价值	账面余额	跌价准备	账面价值
低值易耗品	260,340.14	0	260,340.14	253,297.85	0	253,297.85	210,511.97	0	210,511.97
合计	260,340.14	0	260,340.14	253,297.85	0	253,297.85	210,511.97	0	210,511.97

(2) 报告期内存货计提存货跌价准备情况

报告期内，存货未出现减值迹象，公司未计提存货跌价准备。

7、固定资产情况

(1) 固定资产类别及预计使用年限、残值率和折旧率如下：

固定资产类别	折旧年限	残值率(%)	年折旧率(%)
房屋、建筑物	20	5%	4.75%
运输工具	10	5%	9.50%
电子及办公设备	3-5	5%	19%-31.67%

公司固定资产折旧采用平均年限法计提折旧，根据上述固定资产类别、折旧年限、预计残值率确定折旧率。

(2) 固定资产构成及计提折旧情况

2013 年 1~6 月固定资产情况如下表：

单位：元

项目	年初数	本期增加	本期减少	年末数
一、账面原值合计	6,795,676.83	32,513.96	-	6,828,190.79
房屋及建筑物	962,239.63	-	-	962,239.63
运输设备	1,591,949.00	-	-	1,591,949.00
办公及电子设备	4,241,488.20	32,513.96	-	4,274,002.16
二、累计折旧合计	3,133,951.35	402,371.55	-	3,536,322.90
房屋及建筑物	159,972.34	22,853.19	-	182,825.53
运输设备	616,893.75	75,617.58	-	692,511.33
办公及电子设备	2,357,085.26	303,900.78	-	2,660,986.04
三、固定资产账面净值合计	3,661,725.48			3,291,867.89
房屋及建筑物	802,267.29			779,414.10
运输设备	975,055.25			899,437.67
办公及电子设备	1,884,402.94			1,613,016.12
四、减值准备合计	-			-
房屋及建筑物	-			-
运输设备	-			-
办公及电子设备	-			-
五、固定资产账面价值合计	3,661,725.48			3,291,867.89
房屋及建筑物	802,267.29			779,414.10
运输设备	975,055.25			899,437.67
办公及电子设备	1,884,402.94			1,613,016.12

2012 年度固定资产情况如下表：

单位：元

项目	年初数	本期增加	本期减少	年末数
一、账面原值合计	6,375,356.44	527,462.37	107,141.98	6,795,676.83
房屋及建筑物	962,239.63	-	-	962,239.63
运输设备	1,591,949.00	-	-	1,591,949.00
办公及电子设备	3,821,167.81	527,462.37	107,141.98	4,241,488.20
二、累计折旧合计	2,317,919.67	864,842.70	48,811.02	3,133,951.35
房屋及建筑物	114,265.96	45,706.38	-	159,972.34
运输设备	465,658.59	151,235.16	-	616,893.75
办公及电子设备	1,737,995.12	667,901.16	48,811.02	2,357,085.26
三、固定资产账面净值合计	4,057,436.77	-	-	3,661,725.48
房屋及建筑物	847,973.67	-	-	802,267.29
运输设备	1,126,290.41	-	-	975,055.25
办公及电子设备	2,083,172.69	-	-	1,884,402.94
四、减值准备合计	-	-	-	-
房屋及建筑物	-	-	-	-
运输设备	-	-	-	-
办公及电子设备	-	-	-	-
五、固定资产账面价值合计	4,057,436.77			3,661,725.48
房屋及建筑物	847,973.67			802,267.29
运输设备	1,126,290.41			975,055.25
办公及电子设备	2,083,172.69			1,884,402.94

2011 年度固定资产情况如下表：

单位：元

项目	年初数	本期增加	本期减少	年末数
一、账面原值合计	5,102,088.94	1,311,773.50	38,506.00	6,375,356.44
房屋及建筑物	962,239.63			962,239.63
运输设备	1,420,149.00	171,800.00	-	1,591,949.00
办公及电子设备	2,719,700.31	1,139,973.50	38,506.00	3,821,167.81
二、累计折旧合计	1,561,496.57	769,845.74	13,422.64	2,317,919.67
房屋及建筑物	68,559.58	45,706.38		114,265.96
运输设备	315,783.52	149,875.07		465,658.59
办公及电子设备	1,177,153.47	574,264.29	13,422.64	1,737,995.12
三、固定资产账面净值合计	3,540,592.37			4,057,436.77
房屋及建筑物	893,680.06			847,973.67
运输设备	1,104,365.48			1,126,290.41
办公及电子设备	1,542,546.84			2,083,172.69

项目	年初数	本期增加	本期减少	年末数
四、减值准备合计				-
房屋及建筑物				-
运输设备				-
办公及电子设备				-
五、固定资产账面价值合计	3,540,592.37			4,057,436.77
房屋及建筑物	893,680.06			847,973.67
运输设备	1,104,365.48			1,126,290.41
办公及电子设备	1,542,546.84			2,083,172.69

(3) 报告期内固定资产减值情况

报告期内，固定资产未出现减值迹象，未计提固定资产减值准备。

8、无形资产情况

(1) 无形资产构成及变动情况

2013 年 6 月 30 日无形资产情况如下：

单位：元

项目名称	期初余额	本期增加	本期减少	期末余额
一、原价合计	6,013,966.78	237,363.32	-	6,251,330.10
1、域名	5,802,400.00	-	-	5,802,400.00
2、软件	211,566.78	237,363.32	-	448,930.10
业务软件	209,016.78	237,363.32	-	446,380.10
办公软件	2,550.00	-	-	2,550.00
二、累计摊销合计	2,537,395.69	319,323.97	-	2,856,719.66
1、域名	2,487,086.66	290,120.00	-	2,777,206.66
2、软件	50,309.03	29,203.97	-	79,513.00
业务软件	47,759.03	29,203.97	-	76,963.00
办公软件	2,550.00	-	-	2,550.00
三、账面价值合计	3,476,571.09	-	-	3,394,610.44
1、域名	3,315,313.34	-	-	3,025,193.34
2、软件	161,257.75	-	-	369,417.10
业务软件	161,257.75	-	-	369,417.10
办公软件	-	-	-	-

2012 年度公司无形资产情况如下表：

单位：元

项目名称	期初余额	本期增加	本期减少	期末余额
一、原价合计	5,897,502.66	116,464.12	-	6,013,966.78
1、域名	5,802,400.00	-	-	5,802,400.00

项目名称	期初余额	本期增加	本期减少	期末余额
2、软件	95,102.66	116,464.12	-	211,566.78
业务软件	92,552.66	116,464.12	-	209,016.78
办公软件	2,550.00	-	-	2,550.00
二、累计摊销合计	1,927,033.91	610,361.78	-	2,537,395.69
1、域名	1,906,846.66	580,240.00	-	2,487,086.66
2、软件	20,187.25	30,121.78	-	50,309.03
业务软件	17,637.25	30,121.78	-	47,759.03
办公软件	2,550.00	-	-	2,550.00
三、账面价值合计	3,970,468.75	-	-	3,476,571.09
1、域名	3,895,553.34	-	-	3,315,313.34
2、软件	74,915.41	-	-	161,257.75
业务软件	74,915.41	-	-	161,257.75
办公软件	-	-	-	-

2011 年度公司无形资产情况如下表：

单位：元

项目名称	期初余额	本期增加	本期减少	期末余额
一、原价合计	10,002,550.00	1,394,952.66	5,500,000.00	5,897,502.66
1、域名	10,000,000.00	1,302,400.00	5,500,000.00	5,802,400.00
2、软件	2,550.00	92,552.66	-	95,102.66
业务软件	-	92,552.66	-	92,552.66
办公软件	2,550.00	-	-	2,550.00
二、累计摊销合计	3,085,460.21	537,408.91	1,695,835.21	1,927,033.91
1、域名	3,083,335.21	519,346.66	1,695,835.21	1,906,846.66
2、软件	2,125.00	18,062.25	-	20,187.25
业务软件	-	17,637.25	-	17,637.25
办公软件	2,125.00	425.00	-	2,550.00
三、账面价值合计	6,917,089.79	-	-	3,970,468.75
1、域名	6,916,664.79	-	-	3,895,553.34
2、软件	425.00	-	-	74,915.41
业务软件	-	-	-	74,915.41
办公软件	425.00	-	-	-

(2) 报告期内无形资产减值情况

报告期内，公司于每期末对股东出资资产——域名进行减值测试，资产未出现减值情况，公司未计提减值准备。

9、长期待摊费用

报告期内，公司长期待摊费用变动情况如下表：

单位：元

项目	2012 年 12 月 31 日	本期增加	本期摊销	2013 年 6 月 30 日
万泉河有限（36 人才网）装修费	409,686.33	-	81,270.60	328,415.73
三六行网络科技装修费	20,467.37	-	12,869.61	7,579.76
分公司办公室装修费	112,653.01	-	26,914.87	85,738.14
合计	542,806.71	-	121,055.08	421,751.63

项目	2011 年 12 月 31 日	本期增加	本期摊销	2012 年 12 月 31 日
万泉河有限（36 人才网）装修费	572,227.53	-	162,541.20	409,686.33
三六行网络科技装修费	52,295.07	-	31,827.70	20,467.37
分公司办公室装修费	71,044.85	92,350.00	50,741.84	112,653.01
合计	695,567.45	92,350.00	245,110.74	542,806.71

项目	2011 年 1 月 1 日	本期增加	本期摊销	2011 年 12 月 31 日
万泉河有限（36 人才网）装修费	650,164.80	-	77,937.27	572,227.53
三六行网络科技装修费	88,471.78	-	36,176.71	52,295.07
分公司办公室装修费	165,479.83	6,117.70	100,552.68	71,044.85
合计	904,116.41	6,117.70	214,666.66	695,567.45

10、递延所得税资产

报告期内，公司递延所得税明细情况如下表：

单位：元

项目	2013 年 6 月 30 日	2012 年 12 月 31 日	2011 年 12 月 31 日
递延所得税资产			
坏账准备	21,733.19	23,473.04	11,736.52
合计	21,733.19	23,473.04	11,736.52

11、主要资产减值计提依据和实际计提情况

(1) 主要资产减值准备计提依据

① 坏账准备

A: 单项金额重大的应收款项坏账准备计提标准

资产负债表日，将应收账款余额大于 10 万元、其他应收款余额大于 2 万元或低于 2 万元但属比较重要的应收款项划分为单项金额重大的应收款项，逐项进行减值测试，有客观证据表明其发生了减值的，根据其未来现金流量现值低于其账面价值的差额，确认减值损失，计提坏账准备。

B: 对于单项金额不重大及经测试未发生减值的单项金额重大的应收款项，采用账龄分析法计提的坏账准备的比例如下：

账龄	应收账款计提比例	其他应收款计提比例
1 年以内（含 1 年）	0%	0%
1-2 年（含 2 年）	10%	10%
2-3 年（含 3 年）	20%	20%
3-4 年（含 4 年）	40%	40%
4-5 年（含 5 年）	60%	60%
5 年以上	100%	100%

C: 对于其他应收款项（包括应收票据、预付款项、应收利息、长期应收款等），根据其未来现金流量现值低于其账面价值的差额计提坏账准备。

D: 对关联方的应收款项可单独进行减值测试，除非有确凿证据，一般情况下不按账龄计提坏账准备。

②存货跌价准备

当存货可变净现值低于存货成本时，计提存货跌价准备并计入当期损益，计提存货跌价准备一般以单个存货项目为基础；但对于数量繁多、单价较低的存货则按类别计提跌价准备。

③长期股权投资减值准备

在资产负债表日对长期股权投资进行逐项检查，根据被投资单位经营政策、法律环境、市场需求、行业及盈利能力等的各种变化判断长期股权投资是否存在减值迹象。当长期股权投资可收回金额低于账面价值时，将可收回金额低于长期股权投资账面价值的差额作为长期股权投资减值准备予以计提。资产减值损失一经确认，在以后会计期间不再转回。

④固定资产减值准备

本公司在资产负债表日对各项固定资产进行判断，当存在减值迹象，估计可收回金额低于其账面价值时，账面价值减记至可收回金额，减记的金额确认为资产减值损失，计入当期损益，同时计提相应的资产减值准备。资产减值损失一经确认，在以后会计期间不再转回。

⑤无形资产减值准备

在资产负债表日对使用寿命不确定的无形资产的使用寿命进行复核，如果重新复核后仍为不确定的，应当在资产负债表日进行减值测试。当无形资产的可收

回金额低于其账面价值时，将资产的账面价值减记至可收回金额，减记的金额确认为资产减值损失，计入当期损益，同时计提相无形资产减值准备。无形资产减值损失一经确认，在以后会计期间不再转回。

⑥金融资产减值

A、持有至到期投资：在资产负债表日，有客观证据表明持有至到期投资其发生了减值的，应当根据其账面价值与预计未来现金流量现值之间差额计算确认减值损失。

B、可供出售金融资产：在资产负债表日对可供出售金融资产的减值情况进行分析，判断该项金融资产公允价值是否持续下降。通常情况下，如果可供出售金融资产的公允价值发生较大幅度下降，在综合考虑各种相关因素后，预期这种下降趋势属于非暂时性的，可以认定该可供出售金融资产已发生减值，确认减值损失。可供出售金融资产发生减值的，在确认减值损失时，将原直接计入所有者权益的公允价值下降形成的累计损失一并转出，计入资产减值损失。

(2) 报告期内主要资产减值实际计提情况

报告期内，公司除应收款项根据坏账准备计提政策计提坏账准备外，其他主要资产未出现减值迹象，均未计提减值准备。公司资产减值实际计提情况如下表：

单位：元

项目	2013年6月30日	2012年12月31日	2011年12月31日
其他应收款坏账准备	144,887.91	156,486.91	78,243.46
合计	144,887.91	156,486.91	78,243.46

(十) 报告期主要负债情况

1、预收账款

(1) 预收账款账龄情况

报告期内，公司预收账款账龄情况如下表：

单位：元

账龄	2013年6月30日	2012年12月31日	2011年12月31日
1年以内	9,746,101.41	9,437,207.17	13,200,810.18
1-2年	195,654.02	137,181.36	201,940.49
2-3年	11,445.56	4,130.45	470,999.72
3年以上	95,538.52	189,289.26	

账龄	2013 年 6 月 30 日	2012 年 12 月 31 日	2011 年 12 月 31 日
合计	10,048,739.51	9,767,808.24	13,873,750.39

公司业务收入以预收款形式进行结算，并根据合同收益期进行收入分摊，其中合同收益期在 1 年以内的占比较大。

(2) 各期末预收账款前五大情况如下：

2013 年 6 月 30 日预收账款情况如下表：

单位：元

单位名称	预收金额	账龄	比例
武鸣县建筑设计院南宁华侨投资区分院	69,182.39	一年以内	0.69%
深圳远东妇儿科医院	60,707.55	一年以内	0.60%
中国人民解放军广州海军医院	48,679.25	一年以内	0.48%
江苏大友投资有限公司	42,452.83	一年以内	0.42%
福建省辉龙建设工程有限公司	21,886.79	一年以内	0.22%
合计	242,908.81		2.42%

2012 年 12 月 31 日预收账款情况如下表：

单位：元

单位名称	预收金额	账龄	比例
东莞市光华医院有限公司	150,769.23	一年以内	1.54%
北京中健华医投资有限公司	54,833.33	一年以内	0.56%
深圳观澜湖高尔夫球会有限公司	48,000.00	一年以内	0.49%
华晨汽车集团控股有限公司	46,666.67	一年以内	0.48%
东莞市樟木头医院	45,000.00	一年以内	0.46%
合计	345,269.23		3.53%

2011 年 12 月 31 日预收账款情况如下表：

单位：元

单位名称	预收金额	账龄	比例
广州仁爱天河医院有限公司	90,000.00	一年以内	0.65%
东莞常安医院有限公司	83,333.33	一年以内	0.60%
东风汽车公司	72,600.00	一年以内	0.52%
江铃五十铃汽车有限公司	68,750.00	一年以内	0.50%
广州东方医院有限公司	66,666.67	一年以内	0.48%
合计	381,350.00		2.75%

报告期内，预收款项中无应付持有公司 5%（含 5%）以上表决权股份的股东单位或关联方的款项情况。

2、其他应付款

报告期内，其他应付款情况如下表：

单位：元

账龄	2013 年 6 月 30 日	2012 年 12 月 31 日	2011 年 12 月 31 日
1 年以内（含 1 年）	82,984.95	57,969.31	1,000.00
1-2 年	11,229.40	-	3,618.00
2-3 年	-	2,518.00	449,640.53
3-4 年	231,040.53	447,640.53	31,156.19
合计	325,254.88	508,127.84	485,414.72

报告期内，金额较大其他应付款项为应付公司高管王秋红住房押金，系公司为落实《2008 年度福田区企业人才住房管理办法》应王秋红申请结合公司考核后在提供人才住房的同时相应收取的押金性质保证款项，2011 年 12 月 31 日及 2012 年 12 月 31 日余额为 447,640.53 元，2013 年鉴于王秋红近年来对公司的业务贡献较大，员工忠诚度较高，公司将其中 220,000 元予以返还，2013 年 6 月 30 日公司应付王秋红款项余额为 227,640.53 元。

3、应付职工薪酬

报告期内，公司应付职工薪酬情况如下表：

单位：元

项目	2012 年 12 月 31 日	本期增加	本期减少	2013 年 6 月 30 日
一、工资、奖金、津贴和补贴	656,357.67	10,183,102.03	10,286,911.52	552,548.18
二、职工福利费	-	625,130.09	625,130.09	
三、社会保险费	-	571,021.02	571,021.02	
合计	656,357.67	11,379,253.14	11,483,062.63	552,548.18

项目	2011 年 12 月 31 日	本期增加	本期减少	2012 年 12 月 31 日
一、工资、奖金、津贴和补贴	2,341,016.36	24,203,491.45	25,888,150.14	656,357.67
二、职工福利费	-	1,524,429.11	1,524,429.11	-
三、社会保险费	-	936,077.21	936,077.21	-
四、住房公积金	-			-
五、辞退福利	-			-
六、工会经费和职工教育经费	-			-
七、非货币性福利	-			-
八、因解除劳动关系给予的补偿	-	20,000.00	20,000.00	-
九、其他	-	-	-	-
其中：以现金结算的股份支付	-			-

项目	2011 年 12 月 31 日	本期增加	本期减少	2012 年 12 月 31 日
合计	2,341,016.36	26,683,997.77	28,368,656.46	656,357.67

项目	2011 年 1 月 1 日	本期增加	本期减少	2011 年 12 月 31 日
一、工资、奖金、津贴和补贴	1,215,276.37	21,393,566.74	20,267,826.75	2,341,016.36
二、职工福利费		1,274,914.85	1,274,914.85	-
三、社会保险费	-	1,210,311.22	1,210,311.22	-
合计	1,215,276.37	23,878,792.81	22,753,052.82	2,341,016.36

4、应交税费

报告期内，公司应交税金情况如下表：

单位：元

税种	2013 年 6 月 30 日	2012 年 12 月 31 日	2011 年 12 月 31 日
增值税	-139,777.34	205,943.83	0
营业税	183,709.26	204,748.36	225,492.30
企业所得税	323,960.42	201,820.44	726,323.88
个人所得税	76,306.04	50,948.26	67,323.83
城市维护建设税	10,545.17	15,748.75	15,904.09
教育费附加	4,320.79	6,596.95	6,471.70
地方教育费附加	3,260.69	4,778.13	4,569.19
应交堤围费	694.58	1,112.95	833.64
水利建设专项资金	355.44	132.85	230.54
合计	463,375.05	691,830.52	1,047,149.18

（十一）报告期股东权益情况

报告期内，公司股东权益情况如下表：

单位：元

所有者权益（或股东权益）	2013 年 6 月 30 日	2012 年 12 月 31 日	2011 年 12 月 31 日
实收资本（或股本）	10,416,700.00	10,416,700.00	10,416,700.00
资本公积	1,583,300.00	1,583,300.00	1,583,300.00
盈余公积	997,705.60	997,705.60	689,423.48
未分配利润	5,224,796.11	4,137,869.75	-135,488.75
归属于母公司所有者权益合计	18,222,501.71	17,135,575.35	12,553,934.73
少数股东权益	1,643,506.42	1,923,783.64	1,309,789.08
所有者权益合计	19,866,008.13	19,059,358.99	13,863,723.81

1、实收资本

报告期内，实收资本金额未发生变化，截至 2013 年 6 月 30 日，其构成情况如下表：

单位：元

投资单位名称	实收资本	
	金额	比例
王亮	8,058,300.00	77.36%
恒沃投资	1,041,700.00	10.00%
冯华	500,000.00	4.80%
创赛一号	416,700.00	4.00%
蔡仁电	200,000.00	1.92%
王峰洁	200,000.00	1.92%
合计	10,416,700.00	100.00%

2、资本公积

报告期内，公司资本公积变动情况如下表：

单位：元

类别	2012 年 12 月 31 日	本期增加	本期减少	2013 年 6 月 30 日
资本溢价（股本溢价）	-	-	-	-
其他资本公积	1,583,300.00	-	-	1,583,300.00
合计	1,583,300.00	-	-	1,583,300.00

类别	2011 年 12 月 31 日	本期增加	本期减少	2012 年 12 月 31 日
资本溢价（股本溢价）	-	-	-	-
其他资本公积	1,583,300.00	-	-	1,583,300.00
合计	1,583,300.00	-	-	1,583,300.00

类别	2011 年 1 月 1 日	本期增加	本期减少	2011 年 12 月 31 日
资本溢价（股本溢价）	3,700,000.00	-	3,700,000.00	-
其他资本公积	1,583,300.00	-	-	1,583,300.00
合计	5,283,300.00	-	3,700,000.00	1,583,300.00

2011 年资本溢价减少 370 万元，主要是公司经追溯性评估将王亮作为出资的医疗人才网域名、旅游人才网域名作价 450 万元，此两项域名原评估入账价值为 1,000 万元，其中以 630 万元作为实收资本出资，其余部分计入资本公积资本溢价 370 万元。调整后王亮以现金 180 万元置换原出资追溯评估差额，同时调减资本溢价 370 万元。

3、未分配利润

报告期内，公司未分配利润情况如下表：

单位：元

项目	2013年6月30日	2012年12月31日	2011年12月31日
调整前上年末未分配利润	4,137,869.75	-135,488.75	-3,379,361.74
调整年初未分配利润合计数	-	-	-
调整后年初未分配利润	4,137,869.75	-135,488.75	-3,379,361.74
加：本年归属于母公司所有者的净利润	1,086,926.36	4,581,640.62	3,243,872.99
减：提取法定盈余公积	-	308,282.12	-
提取任意盈余公积	-	-	-
提取一般风险准备	-	-	-
应付普通股股利	-	-	-
转作股本的普通股股利	-	-	-
年末未分配利润	5,224,796.11	4,137,869.75	-135,488.75

四、关联方、关联方关系及重大关联交易情况

（一）关联方

1、公司控股股东、实际控制人

序号	关联方名称	关联方与发行人的关联关系
1	王亮	控股股东、实际控制人，公司董事长

2、控股股东控制的其他企业

王亮对外投资的除万泉河（36 人才网）以外其他控股企业情况如下：

单位：万元

序号	被投资企业名称	投资金额	所占比例	主营业务
1	广州阿里高尔夫服务有限公司	5.00	50%	高尔夫赛事策划及信息服务；市场营销策划；批发和零售贸易（国家专营专控项目除外）；设计、制作、发布、代理各类广告等

3、对发行人实施共同控制或具有重大影响的投资方

序号	关联方名称	关联方与发行人的关联关系
1	恒沃投资	持有发行人 8.95% 的股权，委派股东代表监事韩胜涛
2	冯华	持有发行人 4.30% 的股权，公司董事兼总经理
3	创赛一号	持有发行人 3.58% 的股权，委派董事周绍军

4、发行人控股及参股子公司

序号	关联方名称	关联关系
1	三六行网络科技	公司控股子公司，持有其 51.00% 股权
2	万泉河人力资源	公司全资子公司，持有其 100.00% 股权
3	万泉河医疗	公司控股子公司，持有其 95.00% 股权

5、发行人之董事、监事、高级管理人员

(1) 董事会成员

序号	关联方名称	关联关系
1	王亮	董事长
2	冯华	董事、总经理
3	周绍军	董事
4	胡广华	独立董事
5	杨高宇	独立董事

(2) 监事会成员

序号	关联方名称	关联关系
1	杨运	股东代表监事、监事会主席
2	韩胜涛	股东代表监事
3	李梅	职工代表监事

(3) 高级管理人员

序号	关联方名称	关联关系
1	冯华	总经理、董事
2	韩坚定	副总经理
3	贺健	副总经理
4	王秋红	副总经理、财务总监、董事会秘书

6、持股 5% 以上主要投资者个人关系密切家庭成员

序号	关联方名称	关联关系
1	王峰洁	王亮配偶，持有公司 1.72% 股权

7、主要投资者个人、董事、监事、高级管理人员及其关系密切家庭成员控制、共同控制及具有重大影响的企业

序号	被投资 / 兼职企业名称	投资金额 (万元)	关联关系	主营业务
1	深圳市搜了信息技术有	20.62	冯华持股 6.52%	网络技术开发、网络系统维护、信息咨

序号	被投资 / 兼职企业名称	投资金额 (万元)	关联关系	主营业务
	限公司			询等
2	深圳市东方富海投资管理有限公司	-	周绍军担任投资总监	投资管理、投资咨询、受托资产管理、企业管理咨询
3	广州唯思软件股份有限公司	-	周绍军担任董事	信息服务业务，互联网游戏出版，利用互联网经营游戏等
4	三珠数码软件开发（上海）有限公司	-	周绍军担任董事	开发制作软件，销售自产产品，提供相关技术咨询、技术服务等
5	中华社会救助基金会	-	胡广华担任秘书长	
6	北京中证天通会计师事务所有限公司深圳分所	-	杨高宇担任所长	审查企业会计报表、出具审计报告；验证企业注册资本（金）；出具验资报告；会计业务咨询服务等
7	深圳市永道税务师事务所有限公司	-	杨高宇担任所长	代办税务登记、纳税和退税、减免税申报、建帐记帐；增值税一般纳税人资格认定申请等
8	广东长城司法会计鉴定所	-	杨高宇担任所长	
9	深圳市先德企业管理顾问有限公司	20.00	杨高宇持股 20% 并担任董事长	企业管理咨询、企业形象策划、投资顾问、信息咨询等
10	万泽实业股份有限公司	-	杨高宇担任独立董事	投资建设电厂、电站，电力生产，蒸气热供应；货物进出口、技术进出口等
11	深圳市飞荣达科技股份有限公司	-	杨高宇担任独立董事	研发、生产、销售电磁屏蔽材料及其器件、吸波材料及其器件、电子辅料等
12	深圳市今天国际物流技术股份有限公司	-	杨高宇担任独立董事	物流技术、电子商务技术开发；自动化物流系统及设备的设计、销售、安装、调试等
13	深圳市一体医疗科技股份有限公司	-	杨高宇担任独立董事	数字自动控制设备、数字影像、计算机软件的技术开发；、二类、三类医疗器械批发等
14	深圳市华亿汇志股权投资基金管理有限公司	-	韩胜涛担任投资经理	受托管理股权投资基金；受托资产管理；投资管理；投资咨询等
15	东莞市科磊得数码光电科技有限公司	-	韩胜涛担任董事	研发、生产、销售：电子元件、电子电器、灯饰、LED 光电子照明灯具等
16	深圳市岳丰投资合伙企业（有限合伙）	1.00 (认缴)	韩胜涛担任执行事务合伙人并持股 10%	股权投资

（二）最近两年及一期关联交易

1、经常性关联交易

报告期内，无经常性关联交易。

2、偶发性关联交易

2013 年，公司实际控制人王亮、关联自然人汪峰洁签订了《最高额不可撤销保证书》（2013 年小蛇字第 0113230039-1 号），为公司与招商银行股份有限公司四海支行签订的《授信协议》（2013 年小蛇字第 0113230039 号）下所有债务承担连带保证责任，保证责任期间为自本担保书生效之日起至《授信协议》项下每笔贷款或其他融资或该行受让的应收账款债权的到期日或每笔垫款的垫款日另加两年。

3、关联方往来余额明细表

(1) 应收关联方款项

单位：元

项目名称	关联方	2013 年 6 月 30 日		2012 年 12 月 31 日		2011 年 12 月 31 日	
		账面余额	坏账准备	账面余额	坏账准备	账面余额	坏账准备
其他应收款							
王亮	股东、董事长	2,385,736.88	-	2,410,736.88	-	48,936.88	-
冯华	股东、董事、总经理	328,800.00	-	328,800.00	-	-	-
恒沃投资	股东	300,000.00	-	300,000.00	-	-	-
王峰洁	股东	57,600.00	-	57,600.00	-	-	-
创赛一号	股东	120,000.00	-	120,000.00	-	-	-
合计		3,192,136.88	-	3,217,136.88		48,936.88	

2012 年 4 月 10 日万泉河（36 人才网）召开股东会作出决议，同意按截止 2011 年 12 月 31 日经审计后未分配利润进行利润分配，全体股东按照出资比例参与分红，分红金额为 300 万元，相关利润分配事项于 2012 年处理完毕。2013 年公司启动改制，因审计追溯调整，公司截至 2011 年 12 月 31 日调整后未分配利润不足以支持此次分红事项。出于谨慎性考虑，2013 年 8 月 9 日，万泉河（36 人才网）召开股东会作出决议，同意撤销 2011 年度利润分配决议，原已分红款项通过暂时挂账形式解决，具体情况如下：

单位：元

关联方名称	关联方	其他应收款金额	
		2013 年 6 月 30 日	2012 年 12 月 31 日
王亮	股东、董事长	2,320,800.00	2,320,800.00
恒沃投资	股东	300,000.00	300,000.00
冯华	股东、董事、总经理	144,000.00	144,000.00
创赛一号	股东	120,000.00	120,000.00
合计		2,884,800.00	2,884,800.00

2013 年 8 月 9 日，万泉河（36 人才网）以截至 2012 年 12 月 31 日未分配利润为基础按照各股东持股比例分配利润 260 万元，剩余原已分配现已撤销分红 40 万元通过暂时挂账形式暂不分配。2013 年 9 月 1 日，万泉河（36 人才网）召开股东会作出决议，同意以截至 2013 年 6 月 30 日未分配利润为基础进行利润分配，分红金额为 40 万元。截至本公开转让说明书签署之日，公司股东除王亮因业务需要借支备用金外，不存在其他持股 5% 以上股东其他应收款余额。

（2）应付关联方款项

单位：元

项目	关联方	2013年6月30日 账面余额	2012年12月31日 账面余额	2011年12月31日 账面余额
其他应付款				
王秋红	高管	227,640.53	447,640.53	447,640.53

报告期内，公司应付王秋红款项系其住房押金，主要是公司为落实《2008年度福田区企业人才住房管理办法》应王秋红申请结合公司考核后在提供人才住房的同时相应收取的押金性质保证款项，2011年12月31日及2012年12月31日余额为447,640.53元，2013年鉴于王秋红近年来对公司的业务贡献较大，员工忠诚度较高，公司将其中220,000元予以返还，2013年6月30日公司应付王秋红款项余额为227,640.53元。

（三）规范关联交易的制度安排

1、公司章程的相关规定

《深圳市万泉和科技股份有限公司公司章程》第三十四条规定：“公司的控股股东、实际控制人不得利用其关联关系损害公司利益。违反规定的，给公司造成损失的，应当承担赔偿责任。公司控股股东和实际控制人对公司和其他股东负有诚信义务。控股股东应严格依法行使出资人的权利，控股股东不得利用利润分配、资产重组、对外投资、资金占用、借款担保等方式损害公司和其他股东的合法权益，不得利用其控制地位损害公司和其他股东的利益。”

《深圳市万泉和科技股份有限公司公司章程》第三十六条规定：“公司下列对外担保行为，须经股东大会审议通过：“……（六）对股东、实际控制人及其关联方提供的担保”。

《深圳市万泉和科技股份有限公司公司章程》第七十四条规定：“股东大会审议有关关联交易事项时，关联股东不应当参与投票表决，其所代表的有表决权的股份数不计入有效表决权总数；股东大会决议应当充分披露非关联方股东的表决情况。股东大会关联关系股东的回避和表决程序如下：（一）股东大会审议的某一事项与某股东存在关联关系，该关联股东应当在股东大会召开前向董事会详细披露其关联关系；（二）股东大会审议有关关联交易事项时，会议主持人宣布关联关系股东与关联交易事项的关联关系；会议主持人明确宣布关联股东回避，

而由非关联股东对关联交易事项进行审议表决。（三）与关联交易事项有关的决议，须由非关联股东所持表决权 1/2 以上通过；（四）关联股东未就关联交易事项按照上述程序进行关联信息披露和回避的，股东大会有权撤销与该关联交易事项有关的一切决议。”

《深圳市万泉和科技股份有限公司公司章程》第一百零一条规定：“……（二）公司发生的关联交易达到以下标准的，由董事会批准，超过规定权限的须经股东大会批准：1、公司与关联自然人发生的交易金额在 30 万元以上的关联交易事项，须经董事会批准；公司与关联法人发生的交易总额在 100 万元以上，且占公司最近一期经审计净资产绝对值 0.5% 以上的关联交易事项，须经董事会批准；2、公司与关联人发生的交易（公司获赠现金资产和提供担保的除外）金额在 1000 万元以上，且占公司最近一期经审计净资产 5% 以上的关联交易事项，须经股东大会批准。”

《深圳市万泉和科技股份有限公司公司章程》第一百零九条规定：“董事与董事会会议决议事项所涉及的企业有关联关系的，不得对该项决议行使表决权，也不得代理其他董事行使表决权。该董事会会议由过半数的无关联关系董事出席即可举行，董事会会议所作决议须经无关联关系董事过半数通过。出席董事会的无关联董事人数不足 3 人的，应将该事项提交股东大会审议。”

2、《关联交易管理制度》关于关联交易决策权限、决策程序的规定

《关联交易管理制度》第十条规定“以下关联交易由总经理审批，相关协议经总经理或其授权代表签署并加盖公章后生效：（一）公司与关联自然人发生的交易金额低于人民币 30 万元的关联交易；（二）公司与关联法人发生的关联交易金额低于人民币 100 万元或公司最近一期经审计净资产绝对值 0.5% 的关联交易。”

《关联交易管理制度》第十一条规定：“以下关联交易由总经理提交董事会审议，经董事会批准后生效，并应当及时披露：（一）公司与关联自然人发生的交易金额在人民币 30 万元以上的关联交易；（二）公司与关联法人发生的交易金额在人民币 100 万元以上，且占公司最近一期经审计净资产绝对值 0.5% 以上的关联交易。公司连续 12 个月内发生的以下关联交易，应当按照累计计算的原则适用前款规定：1、与同一关联人进行的交易；2、与不同关联人进行的与同一交易标的相关的交易。”

《关联交易管理制度》第十二条规定：“公司与关联人发生的交易（公司获赠现金资产和提供担保除外）金额在 1000 万元以上，且占公司最近一期经审计净资产绝对值 5% 以上的关联交易，应当聘请具有业务资格的中介机构，对交易标的进行评估或审计，并将该交易提交股东大会审议。”

（四）减少和规范关联交易的具体安排

公司董事、监事、高级管理人员已签署《规范关联交易承诺函》，具体内容参见本说明书“第三节公司治理”之“九、董事、监事、高级管理人员的有关情况”之“（三）董事、监事、高级管理人员与公司签订的重要协议和作出的重要承诺”。

五、需提醒投资者关注财务报表附注中的期后事项、或有事项及其他重要事项

报告期内，公司无或有事项。

财务报表附注中的期后事项如下：

1、公司与贺健共同投资设立深圳市万泉河（36 人才网）医疗科技有限公司，该公司注册资本 100 万元，公司出资 95 万元，持有 95% 股权，2013 年 7 月 18 日万泉河医疗取得深圳市市场监督管理局核准的注册号为 440301107639892 的企业法人营业执照。

2、公司于 2013 年 8 月 9 日召开股东会会议，审议通过如下协议：

（1）同意有限公司进行利润分红，分红金额为 2,600,000.00 元人民币，各股东按实际出资额进行分配。有限公司股东会于 2012 年 4 月 10 日做出的《公司 2011 年度利润分配方案》作废。

（2）同意有限公司以其截至 2012 年 12 月 31 日经利安达会计师事务所有限公司审计的净资产账面价值人民币 15,772,244.73 元，进行利润分配扣除人民币 2,600,000.00 元后，剩余净资产人民币 13,172,244.73 元按照 1：0.9110 的比例折股，折合为 12,000,000 股股份（每股面值人民币 1 元），余额人民币 1,172,244.73 元计入股份公司的资本公积，将有限公司整体变更为股份公司。各发起人以各自在有限公司的股权比例对应的净资产，认缴并折为股份公司相应比例的股份。

（3）同意股份有限公司的名称为深圳市万泉河科技股份有限公司，注册资

本为人民币 12,000,000 元，股份总数为 12,000,000 股，每股面值人民币 1 元。

（4）同意有限公司的资产、负债、债权、债务由变更后的股份有限公司承继；

（5）同意于 2013 年 08 月 26 日召开深圳市万泉河科技股份有限公司创立大会暨第一次股东大会。

3、公司于 2013 年 8 月 9 号取得深圳市市场监督管理局【2013】第 81147371 号《企业名称变更预先核准通知书》，同意预先核准名称由深圳市万泉河科技有限公司变更为深圳市万泉河科技股份有限公司。

4、2013 年 8 月 26 日已召开创立大会。

六、报告期内资产评估情况

（一）追溯性评估报告

公司委托德正信对公司 2007 年 12 月增资事宜所涉及的中国医疗人才网（doctorjob.com.cn）和中国旅游人才网（tourjob.com.cn）两项网络域名资产于评估基准日（2007 年 9 月 30 日）的市场价值进行了追溯评估，并出具了《关于深圳市万泉河（36 人才网）科技有限公司 2007 年 12 月增资事宜所涉及的中国医疗人才网（doctorjob.com.cn）和中国旅游人才网（tourjob.com.cn）两项网络域名资产追溯性评估报告》（德正信咨评报字[2011]第 008 号）。

此次评估在持续经营的前提下，对公司上述两项网络域名资产采用收益法进行估值，预测期按照无限年期进行测算。截止评估基准日，公司中国医疗人才网（doctorjob.com.cn）网络域名资产的市场价值为人民币 403.82 万元，中国旅游人才网（tourjob.com.cn）网络域名资产的市场价值为人民币 64.87 万元，两项网络域名资产的市场价值合计取整为人民币 468 万元。

（二）公司整体改制评估报告

德正信对深圳市万泉河（36 人才网）科技有限公司股份制改制项目进行了评估，以 2012 年 12 月 31 日为评估基准日，以深圳市万泉河（36 人才网）科技有限公司全部资产及相关负债为评估对象，并于 2013 年 8 月 9 日出具了《深圳市万泉河（36 人才网）科技有限公司股份制改制项目资产评估报告》（德正信综

评报字[2013]第 034 号)。

本次资产评估采用资产基础法进行评估。深圳市万泉河（36 人才网）科技有限公司评估前总资产账面价值为 2,751.31 万元，总负债账面价值为 1,174.08 万元，净资产账面价值为 1,577.22 万元。评估基准日的资产评估结果为：总资产 2,902.68 万元，评估增值 151.37 万元，评估增长率 5.50%；总负债 1,174.08 万元，评估增值为 0；净资产 1,728.60 万元，净资产评估增值 151.38 万元，评估增值率 9.60%。

本次资产评估仅为改制为股份有限公司提供参考，评估结果未进行调账。

七、股利分配政策及最近两年股利分配情况

（一）股利分配政策

公司分配当年税后利润时，应当提取利润的 10%列入公司法定公积金。公司法定公积金累计额为公司注册资本的 50%以上的，可以不再提取。

公司的法定公积金不足以弥补以前年度亏损的，在依照前款规定提取法定公积金之前，应当先用当年利润弥补亏损。

公司从税后利润中提取法定公积金后，经股东大会决议，还可以从税后利润中提取任意公积金。

公司弥补亏损和提取公积金后所余税后利润，按照股东持有的股份比例分配，但公司章程规定不按持股比例分配的除外。

股东大会违反前款规定，在公司弥补亏损和提取法定公积金之前向股东分配利润的，股东必须将违反规定分配的利润退还公司。

公司持有的本公司股份不参与分配利润。

（二）报告期内股利分配情况

2012 年 4 月 10 日万泉河（36 人才网）召开股东会作出决议，同意按截止 2011 年 12 月 31 日经审计后未分配利润进行利润分配，全体股东按照出资比例参与分红，分红金额为 300 万元，相关利润分配事项于 2012 年处理完毕。2013 年公司启动改制，因审计追溯调整，公司截至 2011 年 12 月 31 日调整后未分配利润不足以支持此次分红事项。出于谨慎性考虑，2013 年 8 月 9 日，万泉河（36

人才网）召开股东会作出决议，同意撤销 2011 年度利润分配决议，以截至 2012 年 12 月 31 日未分配利润为基础按照各股东持股比例分配利润 260 万元，剩余原已分配现已撤销分红 40 万元通过暂时挂账形式暂不分配。2013 年 9 月 1 日，万泉河（36 人才网）召开股东会作出决议，同意以截至 2013 年 6 月 30 日未分配利润为基础进行利润分配，分红金额为 40 万元。

（三）公开转让后股利分配政策

公司股利分配政策无变化。

八、控股子公司基本情况

截至本公开转让说明书签署之日，公司全资及控股子公司为万泉河人力资源、三六行网络科技以及万泉河医疗科技，其基本情况、财务状况和业务定位如下：

（一）全资子公司深圳市万泉河人力资源有限公司

1、基本情况

公司名称：深圳市万泉河人力资源有限公司

法定代表人：王亮

注册资本：100 万人民币

实收资本：100 万人民币

成立时间：2010 年 12 月 20 日

注册地址：深圳市福田区滨河路以南沙嘴路以东中央西谷大厦 22 层 05

经营范围：人才供求信息咨询、人才资源开发与管理咨询、委托推荐和招聘、择业指导、职业规划、人才评测、高级人才寻聘、人事诊断、人才网络服务（凭人力资源服务许可证 440300000141 经营，有效期至 2013 年 02 月 20 日）。

股东结构：深圳市万泉河科技股份有限公司（36 人才网）持股 100%。

2、财务状况

单位：元

项目	2013 年 6 月 30 日	2012 年 12 月 31 日
总资产	896,019.87	925,268.97

总负债	128,939.05	36,443.77
净资产	767,080.82	888,825.20
项目	2013 年 1-6 月	2012 年
营业收入	37,766.99	-
净利润	-121,744.38	-107,061.42

注：上述财务数据业经利安达审定。

3、业务定位

公司设立万泉河人力资源旨在以万泉河（36 人才网）线上互联网职业信息服务为基础，根据客户个性化、定制化需求延伸提供多样化线下增值服务，是细分行业互联网职业信息服务及其增值服务的补充，目前未开展大规模实际运营。

（二）控股子公司上海三六行网络科技有限公司

1、基本情况

公司名称：上海三六行网络科技有限公司

法定代表人：崔文俏

注册资本：100 万人民币

实收资本：100 万人民币

成立时间：2007 年 5 月 17 日

注册地址：上海市闵行区光华路 2118 号第 3 幢 303 室

经营范围：从事网络科技领域内的技术服务、技术转让、技术咨询、技术开发，投资咨询、企业管理咨询、市场信息咨询与调查（咨询类项目除经纪），国内劳务派遣，会务服务，设计、制作各类广告，计算机软件及配件的销售。【企业经营涉及行政许可的，凭许可证件经营】

股东结构：深圳市万泉河科技股份有限公司（36 人才网）持股 51%，崔文俏持股 34%，翟桂青持股 15%。

2、财务状况

单位：元

项目	2013 年 6 月 30 日	2012 年 12 月 31 日
总资产	5,305,460.81	5,261,217.59
总负债	1,951,055.14	1,335,128.53
净资产	3,354,405.67	3,926,089.06

项目	2013 年 1-6 月	2012 年
营业收入	2,681,665.16	5,519,872.99
净利润	-571,994.34	1,253,050.13

注：上述财务数据业经利安达会审定。

3、业务定位

公司控股三六行网络科技旨在完善公司布局长三角的业务体系，实现立足上海辐射长三角的销售网络，以细分行业互联网职业信息服务及其增值服务为核心，针对上海外商投资企业较为集中，高端职业信息服务需求较为强烈的市场特点，开展个性化、定制化线上、线下职业信息服务。

（三）控股子公司深圳市万泉河医疗科技有限公司

1、基本情况

公司名称：深圳市万泉河医疗科技有限公司

法定代表人：王亮

注册资本：100 万人民币

实收资本：100 万人民币

成立时间：2013 年 7 月 18 日

注册地址：深圳市福田区滨河路以南沙嘴路以东中央西谷大厦 22 楼 06

经营范围：医疗信息化系统开发；计算机软硬件及网络系统的技术开发与销售；医疗项目投资（具体项目另行审批）；家政服务；计算机系统集成；网络系统技术开发、技术转让、技术咨询、技术服务等

股东结构：深圳市万泉河科技股份有限公司持股 95%，贺健持股 5%

2、业务定位

公司设立万泉河医疗科技旨在依托医疗细分行业面向医院及医护人员的互联网职业信息服务及其增值服务的行业经验和信息优势，通过整合医疗细分行业线上互联网人力资源服务禀赋，建设集移动医疗、私人医生、专家预约、医患互动四位一体的面向患者的非人力资源服务体系。公司拟提供服务是现阶段医疗细分行业互联网职业信息服务及其增值服务的横向延伸，目前处于服务平台及业务体系研发与试运行阶段。

九、可能影响公司持续经营的风险因素

参见本说明书“重大事项提示”及“第二节公司业务”之“六、公司所处行业情况”之“（三）所处行业基本风险”。

第五节 定向发行

一、本次发行基本情况

（一）发行股数

本次发行的股票数为 1,410,000 股。

（二）发行对象

1、发行对象及认购情况

序号	增资方	增资价款（元）	增资完成后持有的股份数（股）	增资完成后持股比例
1	韩坚定	2,070,000.00	230,000	1.71%
2	庄岳生	1,800,000.00	200,000	1.49%
3	叶文波	1,800,000.00	200,000	1.49%
4	陈志伟	1,800,000.00	200,000	1.49%
5	岳丽丽	1,080,000.00	120,000	0.89%
6	张景文	990,000.00	110,000	0.82%
7	贺鑫	900,000.00	100,000	0.75%
8	刘德玉	900,000.00	100,000	0.75%
9	钟国情	900,000.00	100,000	0.75%
10	朱晓峰	450,000.00	50,000	0.37%
	合计	12,690,000.00	1,410,000	10.51%

2、发行对象基本情况

韩坚定（与公司副总经理韩坚定先生同名），男，中国国籍，无永久境外居留权，1967 年 10 月 8 日生，现任深圳市洁王精细化工科技有限公司董事长。

庄岳生，男，中国国籍，无永久境外居留权，1972 年 12 月 3 日生，现任惠州市兴联表业配件厂总经理。

叶文波，男，中国国籍，无永久境外居留权，1969 年 12 月 30 日生，现任深圳市万木水务有限公司总经理。

陈志伟，男，中国国籍，无永久境外居留权，1965 年 11 月 9 日生，现任海南爱晚亭餐饮有限公司董事长。

岳丽丽，女，中国国籍，无永久境外居留权，1978 年 4 月 24 日生，自由职

业。

张景文，男，中国国籍，无永久境外居留权，1969 年 8 月 18 日生，自由职业。

贺鑫，男，中国国籍，无永久境外居留权，1973 年 11 月 2 日生，现任深圳蝶讯网科技有限公司总经理。

刘德玉，男，中国国籍，无永久境外居留权，1966 年 7 月 9 日生，现任深圳市飞狮电池有限公司总经理、董事。

钟国倩，男，中国国籍，无永久境外居留权，1963 年 10 月 3 日生，现任海南明生农资贸易有限公司总经理。

朱晓峰，男，中国国籍，无永久境外居留权，1975 年 11 月 2 日生，现就职于中国建设银行深圳分行。

（三）发行价格

本次发行的发行价格为 9 元/股。

公司 2011 年度、2012 年度、2013 年度 1-6 月的财务会计报告已经具有证券从业资格的会计师事务所利安达审计，并出具了编号为“利安达审字【2013】第 1267 号”的标准无保留意见审计报告。

公司 2013 年 6 月底经审计的每股净资产为 1.66 元，2013 年 1-6 月每股收益为 0.09 元。参照上述每股净资产、每股收益及公司成长性等因素，公司与投资者沟通协商后，确定本次发行的发行价格为每股人民币 9 元。

（四）募集资金金额及用途

本次发行募集资金金额共计人民币 1,269.00 万元，主要用于解决新技术研发及现有业务进一步扩大过程中的流动资金短缺问题。

二、发行前后相关情况对比

（一）本次发行前后前 10 名股东持股数量、持股比例及股票限售等比较情况

序号	本次发行前	本次发行后
----	-------	-------

	股东姓名 或名称	持股数量 (股)	持股比例	限售股份 (股)	股东姓名 或名称	持股数量 (万股)	持股比例	限售股份 (股)
1	王亮	9,283,200	77.36%	9,283,200	王亮	9,283,200	69.22%	9,283,200
2	恒沃投资	1,200,000	10.00%	1,200,000	恒沃投资	1,200,000	8.95%	1,200,000
3	冯华	576,000	4.80%	576,000	冯华	576,000	4.30%	576,000
4	创赛一号	480,000	4.00%	480,000	创赛一号	480,000	3.58%	480,000
5	蔡仁电	230,400	1.92%	230,400	蔡仁电	230,400	1.72%	230,400
6	王峰洁	230,400	1.92%	230,400	王峰洁	230,400	1.72%	230,400
7	—	—	—	—	韩坚定	230,000	1.71%	—
8	—	—	—	—	庄岳生	200,000	1.49%	—
9	—	—	—	—	叶文波	200,000	1.49%	—
10	—	—	—	—	陈志伟	200,000	1.49%	—

（二）发行前后股本结构、股东人数、资产结构、业务结构、公司控制权、董事、监事和高级管理人员持股变动情况

1、发行前后股本结构变动情况

股份性质	本次发行前		本次发行后	
	股数（万股）	比例	股数（万股）	比例
1、有限售条件的股份	1,200.00	100%	1,200.00	89.49%
其中：高管股份	57.60	4.80%	57.60	4.30%
其他自然人股份	974.40	81.20%	974.40	72.66%
社会（非）法人股份	168.00	14.00%	168.00	12.53%
2、无限售条件的股份	0	0	141.00	10.51%
合计	1,200.00	100.00%	1,341.00	100.00%

2、发行前后股东人数变化情况

公司本次发行前股东人数为 6 人，新增股东人数为 10 人，本次发行后股东人数为 16 人。

3、发行前后资产结构变动情况

本次发行募集资金为人民币 1,269.00 万元，发行后，公司总资产和净资产均有较大幅度增加，公司流动比率及速动比例有所提高，资产负债率将有所降低，资产负债结构更加稳健，公司整体财务状况将得到进一步改善，财务实力得到增强。

4、发行前后公司业务结构变化情况

本次发行募集资金拟用于解决新技术研发及现有业务进一步扩大过程中的

流动资金短缺问题，发行后公司主营业务仍为细分行业互联网职业信息服务，业务结构未发生变化。

5、发行前后公司控制权变动情况

本次发行前，公司控股股东及实际控制人王亮先生持有公司 928.32 万股股份，占总股本 77.36%；本次发行后，王亮先生仍持有公司 928.32 万股股份，占总股本 69.22%，王亮先生仍为公司控股股东及实际控制人，公司的控制权未发生变化。

6、发行前后董事、监事、高级管理人员持股变动情况

序号	姓名	本次发行前 持股数量（万股）	本次发行后持 股数量（万股）	公司职务
1	王亮	928.32	928.32	董事长
2	冯华	57.60	57.60	总经理、董事
3	周绍军	-	-	董事
4	胡广华	-	-	独立董事
5	杨高宇	-	-	独立董事
6	杨运	-	-	监事
7	韩胜涛	-	-	监事
8	李梅	-	-	监事
9	韩坚定	-	-	副总经理
10	贺健	-	-	副总经理
11	王秋红	-	-	副总经理、财务总监、董事会秘书

（三）发行前后主要财务指标变化情况

项目	2011 年 12 月 31 日	2012 年 12 月 31 日	2013 年 6 月 30 日	2013 年 6 月 30 日 (发行后)
每股净资产（元/股）	1.33	1.83	1.66	2.31
流动比率（倍）	1.29	1.98	2.12	3.23
速动比率（倍）	1.28	1.96	2.1	3.21
资产负债率（母公司）	59.42%	42.76%	40.02%	27.79%
项目	2011 年	2012 年	2013 年 1-6 月	2013 年 1-6 月 (发行后)
净资产收益率	22.88%	23.58%	5.79%	3.52%
每股收益（元）	0.31	0.44	0.09	0.08
每股经营活动产生的 现金流量净额（元/股）	0.85	-0.11	0.12	0.11

（四）以资产认购发行股份的，发行后公司债务或者或有负债的

变化

本次发行的股票全部由投资者以现金认购，没有以资产认购发行股份的情况。

三、新增股份限售安排

本次发行的股票为无限售条件的人民币普通股，新增股票可一次性进入全国中小企业股份转让系统挂牌转让。

四、现有股东优先认购权安排

根据相关法律法规及《公司章程》，本次发行前的公司股东对本次发行的股票无优先认购权，本次发行不存在现有股东优先认购安排。

五、律师事务所关于本次发行合法合规性的意见

北京市中银律师事务所出具了《关于深圳市万泉河科技股份有限公司定向发行股票合法合规性之法律意见书》，对公司本次发行发表了如下意见：

（一）根据《管理办法》的规定，万泉河本次向特定对象定向发行股票后的股东人数为 16 人，累计不超过 200 人，豁免向中国证监会申请审核。

（二）万泉河本次定向发行对象为 10 个自然人，均具有作为万泉河股东的主体资格与行为能力，符合《公司法》、《管理办法》等法律、法规和规范性文件的规定。

（三）万泉河第一届董事会第二次会议、2013 年第一次临时股东大会的召集、召开程序，出席会议人员的资格、召集人的资格、会议的表决程序等均符合《公司法》及《公司章程》的规定。万泉河本次定向发行已取得公司董事会、股东大会的批准。

（四）本次定向发行的法律文件在当事人意思自治的基础上，符合《公司法》、《管理办法》等法律、法规及规范性文件的规定。

（五）根据《公司法》、《公司章程》的规定，万泉河股东对于公司增发股份不享有优先认购权，本次定向发行不存在由万泉河现有股东优先认购的安排。

（六）本次定向发行没有以资产认购发行股票的情形，故不存在资产有重

大瑕疵、需办理资产过户或因资产瑕疵导致不能过户等情形。

综上，北京市中银律师事务所认为，万泉河本次定向发行符合《公司法》、《管理办法》、《业务规则》等法律、法规及规范性文件规定。

第六节 有关声明

一、公司全体董事、监事、高级管理人员声明

本公司及全体董事、监事、高级管理人员承诺公开转让说明书不存在虚假记载、误导性陈述或重大遗漏，并对其真实性、准确性、完整性承担个别和连带的法律责任。

公司董事：



王亮



冯华



周绍军

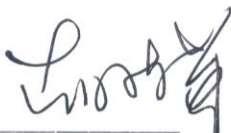

胡广华

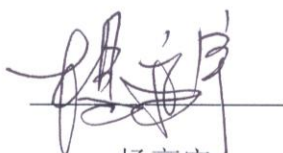

杨高宇

公司监事：

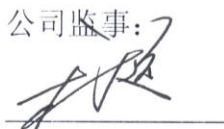

杨运

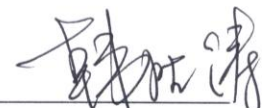

韩胜涛

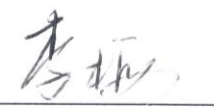

李梅

公司高级管理人员：

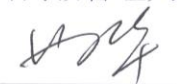

冯华



韩坚定



贺健

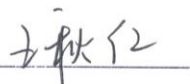

王秋红

深圳市万泉河科技股份有限公司



2013 年 12 月 30 日

二、主办券商声明

本公司已对公开转让说明书进行了核查，确认不存在虚假记载、误导性陈述或重大遗漏，并对其真实性、准确性和完整性承担相应的法律责任。

法定代表人： 

吴永敏

项目负责人： 

汤迎旭

项目小组成员： 

李佳佳

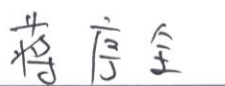

蒋序全

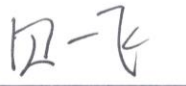

贝一飞

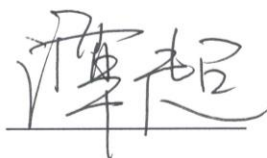

谭超

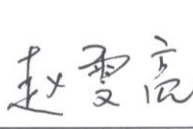

赵雯亮



周思原



朱虹睿



三、律师声明

本机构及经办律师已阅读公开转让说明书，确认公开转让说明书与本机构出具的法律意见书无矛盾之处。本机构及经办律师对申请挂牌公司在公开转让说明书中引用的专业报告的内容无异议，确认公开转让说明书不致因上述内容而出现虚假记载、误导性陈述或重大遗漏，并对其真实性、准确性和完整性承担相应的法律责任。

律师事务所负责人： 
崔炳全

经办律师： 

经办律师： 



四、审计机构声明

本机构及签字注册会计师已阅读公开转让说明书，确认公开转让说明书与本机构出具的审计报告无矛盾之处。本机构及签字注册会计师对申请挂牌公司在公开转让说明书中引用的专业报告的内容无异议，确认公开转让说明书不致因上述内容而出现虚假记载、误导性陈述或重大遗漏，并对其真实性、准确性和完整性承担相应的法律责任。

会计师事务所负责人： 

黄锦辉

签字注册会计师： 

周阿春

签字注册会计师： 

白漫

利安达会计师事务所有限责任公司

2013 年 12 月 30 日



五、资产评估机构声明

本机构及签字注册资产评估师已阅读公开转让说明书，确认公开转让说明书与本机构出具的资产评估报告无矛盾之处。本机构及签字注册资产评估师对申请挂牌公司在公开转让说明书中引用的专业报告的内容无异议，确认公开转让说明书不致因上述内容而出现虚假记载、误导性陈述或重大遗漏，并对其真实性、准确性和完整性承担相应的法律责任。

资产评估机构负责人： 

王鸣志

签字注册资产评估师： 

毛媛

签字注册资产评估师： 

黄琼

深圳德正信国际资产评估有限公司

2013 年 12 月 30 日



第七节 附件

- 一、主办券商推荐报告
- 二、公司 2011 年度、2012 年度、2013 年 1-6 月审计报告
- 三、法律意见书
- 四、公司章程
- 五、全国股份转让系统公司同意挂牌的审查意见